

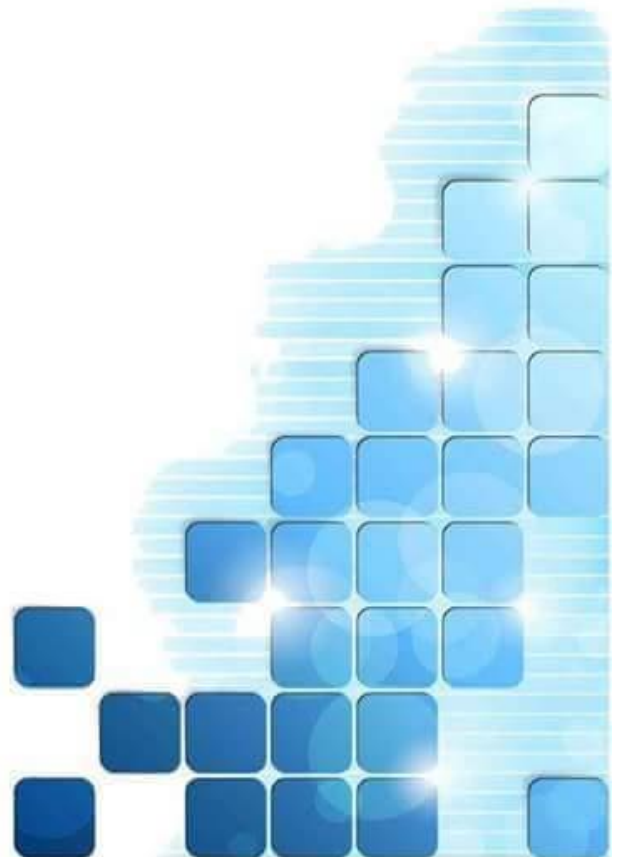

# แผนพัฒนาท้องถิ่น (พ.ศ.2561-2565)

งานวางแผนสถิติและวิชาการ  
สำนักงานปลัด อบต.ไทยเจริญ  
อำเภอปะคำ จ.บุรีรัมย์  
โทร 044-634750



## คำนำ

ตามที่กระทรวงมหาดไทยได้กำหนดให้การจัดทำแผนพัฒนาท้องถิ่นขององค์กรปกครองส่วนท้องถิ่นและการดำเนินกิจการของจังหวัด หน่วยงานของรัฐที่เกี่ยวข้องต้องสอดคล้องกับแผนพัฒนาจังหวัด โดยกำหนดให้แผนพัฒนาจังหวัด แผนพัฒนากลุ่มจังหวัด และแผนพัฒนาภาคมีระยะเวลา ๕ ปี จึงจำเป็นต้องดำเนินการเพื่อให้การร่างแผนเป็นไปด้วยความเรียบร้อยและสนองถึงความต้องการของพี่น้องประชาชนโดยแท้จริง จึงต้องทบทวนแผนพัฒนาท้องถิ่น จากเดิมแผน ๔ ปี เป็นแผน ๕ ปี ตามที่กระทรวงมหาดไทยกำหนด ตั้งแต่ปี พ.ศ. ๒๕๖๑-๒๕๖๕ ซึ่งต้องผ่านขั้นตอนต่างๆ โดยเริ่มจากขั้นตอนการประชาคมของหมู่บ้าน โดยองค์การบริหารส่วนตำบลไทยเจริญ ได้เชิญตัวแทนหมู่บ้านในเขตตำบลไทยเจริญ ทั้ง ๑๔ หมู่บ้าน เพื่อเสนอความต้องการยกร่างแผนพัฒนาท้องถิ่น ทั้งสภาพทั่วไปและข้อมูลพื้นฐานด้านกายภาพ อาทิ ที่ตั้งของหมู่บ้านหรือชุมชนหรือตำบล , ลักษณะภูมิประเทศ , ด้านการเมือง/การปกครอง เขตปกครอง , การเลือกตั้ง ฯ คณะกรรมการสนับสนุนพิจารณาการร่างแผนพัฒนาท้องถิ่น (พ.ศ.๒๕๖๑-๒๕๖๕) เมื่อดำเนินการแล้วเสร็จจะส่งต่อไปยังคณะกรรมการพิจารณาร่างตามที่คณะกรรมการสนับสนุนฯ เห็นชอบให้แล้วเสร็จภายในวันที่ ๑๕ มิถุนายน ๒๕๖๒ ก่อนนำไปประกาศใช้ต่อไป

เพื่อให้การดำเนินการให้เป็นไปตามกฎหมายดังกล่าว จึงต้องจัดทำแผนพัฒนาท้องถิ่น (พ.ศ. ๒๕๖๑ - ๒๕๖๕) ขึ้นเพื่อใช้เป็นเครื่องมือในการจัดทำงบประมาณรายจ่ายประจำปี และพร้อมที่จะนำไปสู่การปฏิบัติและสามารถใช้ในการประสานแผนการพัฒนาท้องถิ่นได้อย่างมีประสิทธิภาพและประสิทธิผลตามนโยบายที่คณะผู้บริหารหวังที่จะทำให้เกิดการพัฒนาในท้องถิ่น

องค์การบริหารส่วนตำบลไทยเจริญ จึงหวังเป็นอย่างยิ่งว่าแผนพัฒนาท้องถิ่น (พ.ศ.๒๕๖๑-๒๕๖๕) องค์การบริหารส่วนตำบลไทยเจริญ ฉบับนี้จะเป็นแนวทางในการพัฒนาองค์การบริหารส่วนตำบลที่มีประสิทธิภาพและตอบสนองความต้องการของประชาชนอย่างแท้จริงต่อไป

องค์การบริหารส่วนตำบลไทยเจริญ

## ส่วนที่ ๑ สภาพทั่วไปและข้อมูลพื้นฐาน

### ๑. ด้านกายภาพ

#### ๑.๑ ที่ตั้งของตำบล

บ้านหนองเสม็ด หมู่ที่ ๗ ตำบลไทยเจริญ อำเภอปะคำ จังหวัดบุรีรัมย์ ๓๑๒๒๐ โทร ๐๔๔-๖๓๔๗๕๐

ทิศเหนือ	จดกับ	องค์การบริหารส่วนตำบลทรัพย์พระยา อำเภอนางรอง
ทิศใต้	จดกับ	องค์การบริหารส่วนตำบลหุทำนบ อำเภอปะคำ
ทิศตะวันออก	จดกับ	เทศบาลตำบลปะคำ อำเภอปะคำ
ทิศตะวันตก	จดกับ	องค์การบริหารส่วนตำบลหนองบัว อำเภอปะคำ

ระยะทางห่างจากองค์การบริหารส่วนตำบลไทยเจริญถึงอำเภอปะคำ ๖ กิโลเมตร

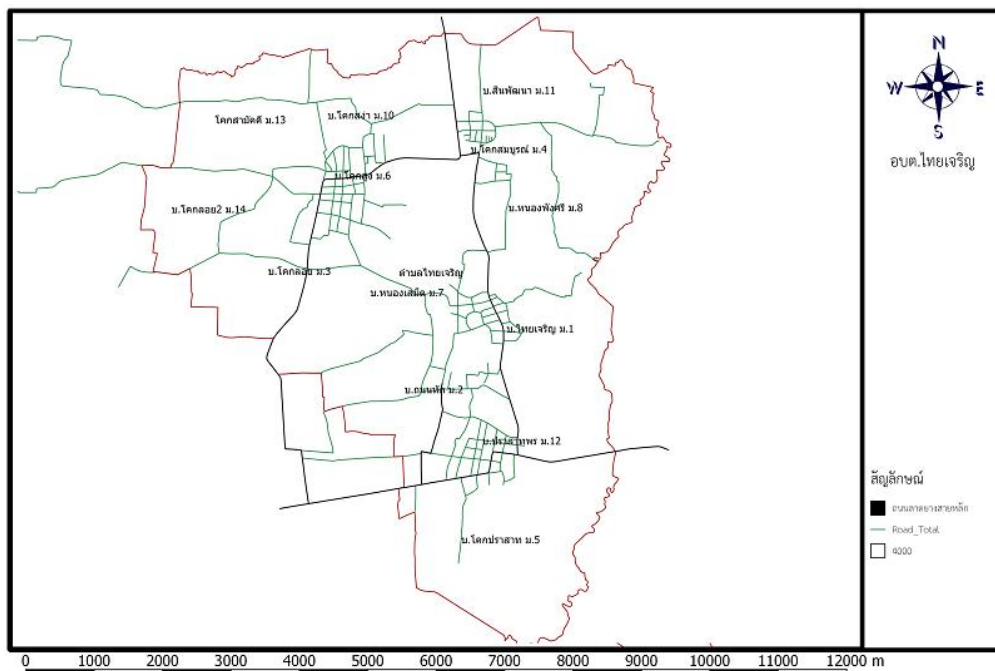

#### ๑.๒ ลักษณะภูมิประเทศ

ตำบลไทยเจริญมีพื้นที่ทั้งหมด ๓๒.๐๔ ตารางกิโลเมตร คิดเป็น ๒๐,๐๒๕ ไร่ ส่วนใหญ่เป็นพื้นที่ราบลุ่มเหมาะกับการทำการเกษตร เพาะปลูกข้าว และเลี้ยงสัตว์

#### ๑.๓ ลักษณะภูมิอากาศ

**ฤดูร้อน** ปลายเดือนกุมภาพันธ์ - พฤษภาคม มีอุณหภูมิสูงสุด ๓๖ องศาเซลเซียส ในเดือนเมษายน

**ฤดูฝน** เดือนมิถุนายน - กันยายน เนื่องจากมีเทือกเขาพนมดงรักขวางกั้นลมมรสุมตะวันตกเฉียงใต้ จึงได้รับปริมาณน้ำฝนไม่มากนัก

**ฤดูหนาว** เริ่มประมาณเดือนตุลาคม - มกราคม มีอากาศหนาว และแห้งแล้ง อุณหภูมิต่ำสุด ๑๑ องศาเซลเซียส

### ๑.๔ ลักษณะของดิน

ลักษณะเป็นดินสีแดงและสีเหลือง ตะกอนทรายร่วน ดินเหนียวและดินลูกรัง

### ๒. ด้านการเมือง/การปกครอง

๒.๑ เขตการปกครอง ๑ เขตการปกครอง คือ อบต.ไทยเจริญ

๒.๒ เขตการเลือกตั้ง มี ๑๔ เขตการเลือกตั้ง

### ๓. ประชากร

#### ๓.๑ จำนวนประชากร

ที่	หมู่บ้าน	จำนวนประชากร			จำนวนหลังคาเรือน
		ชาย	หญิง	รวม	(หลังคา)
๑	บ้านไทยเจริญ	๔๑๔	๔๒๐	๘๓๔	๒๐๙
๒	บ้านถนนหัก	๑๙๑	๑๗๓	๓๖๔	๑๒๑
๓	บ้านโคกลอย	๓๓๔	๓๑๗	๖๕๑	๒๒๓
๔	บ้านโคกสมบูรณ์	๒๕๓	๒๒๓	๔๗๖	๑๒๗
๕	บ้านโคกปราสาท	๒๗๑	๒๙๒	๕๖๓	๑๙๘
๖	บ้านโคกสูง	๒๒๐	๒๑๑	๔๓๑	๑๒๑
๗	บ้านหนองเสม็ด	๒๘๘	๒๘๔	๕๗๒	๑๔๒
๘	บ้านหนองพังศรี	๒๔๗	๒๔๖	๔๙๓	๑๒๗
๙	บ้านโนนสวรรค์	๓๐๕	๒๘๕	๕๙๐	๑๖๓
๑๐	บ้านโคกสง่า	๒๔๑	๒๒๗	๔๖๘	๑๕๓
๑๑	บ้านสินพัฒนา	๒๘๐	๒๙๒	๕๗๒	๑๓๖
๑๒	บ้านปราสาทพร	๑๗๕	๑๙๓	๓๖๘	๑๒๖
๑๓	บ้านโคกสามัคคี	๑๖๑	๑๘๖	๓๔๗	๗๙
๑๔	บ้านโคกลอย ๒	๒๐๖	๑๘๐	๓๘๖	๘๘
รวม		๓,๕๘๖	๓,๕๒๙	๗,๑๑๕	๒,๐๑๓

#### ๓.๒ ช่วงอายุ

จำนวนประชากร	ชาย	หญิง	หมายเหตุ
จำนวนประชากรเยาวชน	๗๘๗	๗๑๔	ต่ำกว่า ๑๘ ปี
จำนวนประชากร	๒,๓๐๔	๒,๒๔๑	อายุ ๑๘-๖๐ ปี
จำนวนประชากรผู้สูงอายุ	๔๙๕	๕๗๔	อายุมากกว่า ๖๐ ปี
รวม	๓,๕๘๖	๓,๕๒๙	

ที่มา : สำนักทะเบียนอำเภอปะคำ ณ วันที่ ๒๒ พฤษภาคม ๒๕๖๒

#### ๔. สภาพทางสังคม

##### ๔.๑ การศึกษา

สถานการณ์ศึกษาในเขตองค์การบริหารส่วนตำบลไทยเจริญมีโรงเรียนระดับประถมศึกษาที่สังกัดสำนักงานเขตพื้นที่การศึกษา เขต 3 จำนวน 2 แห่ง และโรงเรียนขยายโอกาสการศึกษาจำนวน 1 แห่ง โรงเรียนมัธยมศึกษา จำนวน 1 แห่ง โรงเรียนเอกชนจำนวน 1 แห่ง ศูนย์พัฒนาเด็กเล็ก อบต.ไทยเจริญ จำนวน 1 แห่ง ซึ่งสามารถแยกจำนวนบุคลากรและเด็กนักเรียนดังนี้

ชื่อสถานศึกษา	จำนวนบุคลากร			จำนวนนักเรียน			ชื่อผู้บริหาร	เบอร์ติดต่อ
	ชาย	หญิง	รวม	ชาย	หญิง	รวม		
โรงเรียนบ้านไทยเจริญ	๕	๗	๑๒	๔๘	๔๖	๙๔	นางสายยนต์ หาญวารี	๐๘๑-๓๙๓๔๑๕๖
โรงเรียนบ้านโคกสมบูรณ์	๔	๖	๑๐	๔๖	๔๓	๘๙	นายสุราชิน พิมพาวัฒนาสุข	๐๔๔-๑๑๙๒๙๖
โรงเรียนบ้านโคกลอย	๑๑	๘	๑๙	๑๒๘	๑๐๗	๒๓๕	นายจารึก กมลมา	๐๘๙-๘๖๕๐๘๙๖
โรงเรียนไทยเจริญวิทยา	๑๗	๑๔	๓๑	๑๙๖	๒๔๖	๔๔๒	ดร.วีรเทพ เนียมหัตถ์	๐๔๔-๖๕๔๒๒๙
โรงเรียนมารดาวนารักษ์	๑๑	๔๙	๖๐	๗๓๘	๗๒๒	๑,๔๖๐	น.ส.ทิพวรรณ พรหมกอง	๐๔๔-๖๕๔๐๓๖
ศพต.อบต.ไทยเจริญ	-	๑๑	๑๑	๕๗	๕๔	๑๑๑	น.ส.ชนันธร โสภาลี	๐๖๒-๑๙๕๐๕๖๗

ที่มา : โรงเรียนในเขตตำบลไทยเจริญ ณ วันที่ ๒๒ พฤษภาคม ๒๕๖๒

##### ๔.๒ สาธารณสุข

ตำบลไทยเจริญ มีโรงพยาบาลส่งเสริมสุขภาพประจำตำบล จำนวน 2 แห่ง คือ โรงพยาบาลส่งเสริมสุขภาพประจำตำบลบ้านไทยเจริญ ตั้งอยู่บ้านไทยเจริญ หมู่ที่ 1 และโรงพยาบาลส่งเสริมสุขภาพประจำตำบลบ้านโคกลอย ตั้งอยู่ บ้านโคกสามัคคี หมู่ที่ 13 โดยบุคลากรดังนี้

โรงพยาบาลส่งเสริมสุขภาพประจำตำบลบ้านไทยเจริญ

- |                  |             |                                |
|------------------|-------------|--------------------------------|
| 1. นางสาวทัศนีย์ | อุตรวิเชียร | ผู้อำนวยการ รพ.สต.บ้านไทยเจริญ |
| 2. นางสาวอลิสสา  | มาตาชาติ    | พยาบาลวิชาชีพ                  |
| 3. นางสาวจิราภา  | สกลกุล      | เจ้าพนักงานสาธารณสุข           |
| 4. นางคำทอง      | ศรีสุดโท    | พนักงานช่วยเหลือคนไข้          |
| 5. นายอมฤตกร     | ชื่นพิมาย   | เจ้าพนักงานธุรการ              |
| 6. นางสาวณัฐชา   | ประจง       | เจ้าพนักงานทันตภิบาล           |

### โรงพยาบาลส่งเสริมสุขภาพประจำตำบลบ้านโคกลอย

1. นายวิชัย	คุ้มไพฑูรย์	ผู้อำนวยการ รพ.สต.บ้านโคกลอย
2. นางสาวพัฒนัสุชา	ปามุทา	พยาบาลวิชาชีพ ชำนาญการ
3. นายวรพจน์	เย็นมัน	เจ้าพนักงานสาธารณสุข ชำนาญงาน
4. นางสาวเพ็ญประภา	ศรีมาก	นักวิชาการสาธารณสุข
5. นางรจนา	ราชศรีเมือง	พนักงานช่วยแพทย์แผนไทย
6. นางสาวสุทิน	วานะติ	ผู้ช่วยเจ้าหน้าที่สถานีอนามัย
7. นางสาววรินทร์นิภา	สุวรรณศรี	เจ้าพนักงานธุรการ

โรงพยาบาลส่งเสริมสุขภาพทั้ง 2 แห่งให้บริการประชาชนในเขตพื้นที่ตำบลไทยเจริญอย่างเต็มกำลังความสามารถทุก ๆ ด้าน

#### ๔.๓ อาชญากรรม

องค์การบริหารส่วนตำบลไทยเจริญไม่มีเหตุอาชญากรรมเกิดขึ้น แต่มีเหตุการณ์ลักขโมยทรัพย์สินประชาชน และทำลายทรัพย์สินของราชการ ซึ่งองค์การบริหารส่วนตำบลไทยเจริญก็ได้ดำเนินการป้องกันการเกิดเหตุดังกล่าว จากการสำรวจข้อมูลพื้นฐานพบว่า ส่วนมากครัวเรือนมีการป้องกันอุบัติภัยอย่างถูกวิธี มีความปลอดภัยในชีวิตและทรัพย์สิน ปัญหาคือจากข้อมูลที่สำรวจเป็นบางส่วน ที่ไม่มีการป้องกันอาชญากรรม วิธีการแก้ปัญหาขององค์การบริหารส่วนตำบลไทยเจริญที่สามารถดำเนินการได้ตามอำนาจหน้าที่และงบประมาณที่มีอยู่อย่างจำกัด คือ ติดตั้งสัญญาณไฟกระพริบทางร่วมทางแยก รวมทั้งได้ตั้งจุดตรวจ จุดสกัด จุดบริการ ในช่วงเทศกาลที่มีวันหยุดหลายวันเพื่ออำนวยความสะดวกให้กับประชาชน แต่ปัญหาที่พบเป็นประจำคือการทะเลาะวิวาทของกลุ่มวัยรุ่นโดยเฉพาะในสถานที่จัดงานดนตรี งานมหรสพ เป็นปัญหาที่ชุมชนได้รับผลกระทบเป็นอย่างมาก การแก้ไขปัญหาคือการแจ้งเตือนให้ผู้ปกครองดูแลบุตรหลานของตน ประชาสัมพันธ์ให้ทราบถึงผลกระทบ ผลเสียหาย และโทษที่ได้รับจากการเกิดเหตุทะเลาะวิวาท การขอความร่วมมือไปยังผู้นำ การขอกำลังจาก ตำรวจ ผู้นำ อปพร. เพื่อระงับเหตุไม่ให้เกิดความรุนแรง แต่จะไม่ให้เกิดขึ้นเลยยังเป็นปัญหาที่ปัจจุบันไม่สามารถที่จะแก้ไขได้ ทั้งที่มีการร่วมมือกันหลายฝ่าย เป็นเรื่องที่ทางองค์การบริหารส่วนตำบลไทยเจริญจะต้องหาวิธีที่จะแก้ไขปัญหให้กับประชาชนต่อไปตามอำนาจหน้าที่ที่สามารถดำเนินการได้

ในเขตองค์การบริหารส่วนตำบลไทยเจริญ มีสถานีตำรวจภูธร อำเภอ ปะคำ เป็นผู้รับผิดชอบที่คอยให้บริการประชาชนในด้านความปลอดภัยในชีวิตและทรัพย์สินครอบคลุมทุกพื้นที่

1. มีอาสาสมัครป้องกันภัยฝ่ายพลเรือน		จำนวน 177 นาย
2. ชุดทีมกู้ชีพ	1 ชุด	จำนวน 4 นาย

#### ๔.๔ ยาเสพติด

ปัญหาเสพติดในชุมชนขององค์การบริหารส่วนตำบลไทยเจริญ จากการที่ทางสถานีตำรวจภูธรประจำตำบลไทยเจริญได้แจ้งให้กองการปกครองส่วนตำบลไทยเจริญทราบนั้นพบว่าในเขตองค์การบริหารส่วนตำบลไทยเจริญมีผู้ที่ติดยาเสพติดแต่เมื่อเทียบกับพื้นที่อื่นถือว่าน้อย และยังไม่พบผู้ค้า เหตุผลก็เนื่องมาจากกว่าได้รับความร่วมมือกับทางผู้นำ ประชาชน หน่วยงานขององค์การบริหารส่วนตำบลไทยเจริญ ที่ช่วยสอดส่องดูแลอยู่เป็นประจำ การแก้ไขปัญหาขององค์การบริหารส่วนตำบลไทยเจริญ สามารถทำได้เฉพาะตามอำนาจหน้าที่เท่านั้น เช่น การณรงค์ การประชาสัมพันธ์ การแจ้งเบาะแสการฝักอบรมให้ความรู้ ถ้านอกเหนือจากอำนาจหน้าที่ ก็เป็นเรื่องของอำเภอหรือตำรวจแล้วแต่กรณี ทั้งนี้ องค์การบริหารส่วนตำบลไทยเจริญก็ได้ให้ความร่วมมือมาโดยตลอด

#### ๔.๕ การสังคมสงเคราะห์

องค์การบริหารส่วนตำบลไทยเจริญได้ดำเนินการด้านสังคมสงเคราะห์ ดังนี้

๑. ดำเนินการจ่ายเบี้ยยังชีพให้กับผู้สูงอายุ ผู้พิการ และผู้ป่วยเอดส์
๒. รับลงทะเบียนและประสานโครงการเงินอุดหนุนเพื่อการเลี้ยงดูเด็กแรกเกิด
๓. ประสานการทำบัตรผู้พิการ
๔. ตั้งโครงการช่วยเหลือผู้ยากจน ยากไร้ รายได้น้อย และผู้ด้อยโอกาสไร้ที่พึ่ง
๕. ตั้งโครงการปรับปรุงซ่อมแซมบ้านคนจน

### ๕. ระบบบริการพื้นฐาน

#### ๕.๑ การคมนาคมขนส่ง มีรถผ่านดังดังนี้

๑. โดยสารประจำทาง สายนครราชสีมา-อำเภอละหานทราย จังหวัดบุรีรัมย์
๒. โดยสารประจำทาง สายนครราชสีมา-ตลาดโรงเกลือ อรัญประเทศ จังหวัดสระแก้ว
๓. รถสองแถว สายบ้านปลื้ม – อำเภอนางรอง จังหวัดบุรีรัมย์

#### ๕.๒ การไฟฟ้า

การขยายเขตไฟฟ้า ปัจจุบันมีไฟฟ้าใช้ทุกครัวเรือน คิดเป็น ๑๐๐ เปอร์เซ็นต์ ปัญหา คือไฟฟ้าส่องสว่างทางหรือที่สาธารณะยังไม่สามารถดำเนินการครอบคลุมพื้นที่ได้ทั้งหมด เนื่องจากพื้นที่ที่มีความต้องการให้ติดตั้งไฟฟ้าส่องสว่างนั้นยังไม่เป็นที่สาธารณะ องค์การบริหารส่วนตำบลไทยเจริญจึงไม่สามารถดำเนินการได้เช่นเดียวกับถนน การแก้ปัญหา คือ ประสานความร่วมมือกันหลายๆ ฝ่าย เพื่อที่จะทำความเข้าใจกับประชาชนในพื้นที่ และวิธีการที่จะดำเนินการแก้ไขอย่างไร ทั้งนี้ องค์การบริหารส่วนตำบลไทยเจริญ ก็ได้ตั้งงบประมาณในส่วนนี้ไว้แล้ว และได้แจ้งประชาสัมพันธ์ให้ประชาชนได้รับทราบถึงเหตุผลเพื่อที่จะได้ช่วยกันแก้ไขปัญหาให้กับชุมชน ปัจจุบันในเขตองค์การบริหารส่วนตำบลไทยเจริญมีไฟฟ้าใช้ ดังนี้

- (๑) จำนวนครัวเรือนที่ใช้ไฟฟ้า ๒,๐๑๓ หลังคาเรือน

### ๕.๓ การประปา

การประปา องค์การบริหารส่วนตำบลไทยเจริญมีกิจการประปาเป็นขององค์การบริหารส่วนตำบลไทยเจริญเอง สามารถให้บริการได้ครอบคลุมทุก หลังคาเรือน คิดเป็น ๑๐๐ เปอร์เซ็นต์ และมีน้ำใช้ตลอดทั้งปี ปัญหาคือ มีข้อร้องเรียนเรื่องน้ำประปาขุ่นบ่อยครั้ง สาเหตุเนื่องจากเป็นท่อ ประปาเก่าเกิดการตกตะกอนของน้ำ และไม่มีแหล่งน้ำดิบในการผลิตประปาต้องขอใช้จากพื้นที่อื่นทำให้มีค่าใช้จ่ายมาก ประปาขององค์การบริหารส่วนตำบลไทยเจริญยังไม่สามารถที่จะผลิตเป็นน้ำประปาสำหรับบริโภคได้ ต้องใช้งบประมาณสูงมากในการดำเนินการ ปัจจุบันองค์การบริหารส่วนตำบลไทยเจริญประสบปัญหาการขาดแคลนน้ำสามารถที่จะจัดหา น้ำดิบสำหรับผลิตประปาให้ชุมชนได้ การแก้ปัญหาคือ การลงพื้นที่ดำเนินการแก้ไขตามจุดที่เกิดปัญหาในทันที การพิจารณาโครงการต่างๆ ที่ไม่สามารถดำเนินการได้นั้น เช่น โครงการก่อสร้างโรงสูบน้ำจ่ายสารเคมีและเก็บสารเคมีการประปา ฯลฯ องค์การบริหารส่วนตำบลไทยเจริญก็นำบรรจุในแผนพัฒนาท้องถิ่น เพื่อที่จะพิจารณาดำเนินการในปีต่อไป เมื่อมีงบประมาณและความจำเป็นก็สามารถดำเนินโครงการได้ต่อเนื่อง เพื่อตอบสนองต่อความต้องการของประชาชนต่อไป ปัจจุบันประชาชนมีประปาใช้ ดังนี้

- (๑) จำนวนครัวเรือนที่ใช้น้ำประปา ๒,๐๑๓ หลังคาเรือน
- (๒) หน่วยงานกิจการประปา มี ๕ จุด
- (๓) ปริมาณการใช้น้ำประปาเฉลี่ย ๑๐,๐๐๐ ลบ.ม. ต่อวัน
- (๔) แหล่งน้ำดิบที่ใช้ผลิตน้ำประปาได้จาก
  - สระน้ำบ้านไทยเจริญ หมู่ที่ ๑
  - สระน้ำบ้านถนนหัก หมู่ที่ ๒
  - สระน้ำบ้านโคกปราสาท หมู่ที่ ๕
  - สระน้ำบ้านหนองพังศรี หมู่ที่ ๘
  - สระน้ำบ้านโคกสามัคคี หมู่ที่ ๑๓

### ๕.๔ โทรศัพท์

ประชาชนในพื้นที่ตำบลไทยเจริญใช้โทรศัพท์แบบเคลื่อนที่(มือถือ)

### ๕.๕ ไปรษณีย์หรือการสื่อสารหรือการขนส่ง และวัสดุ ครุภัณฑ์

- ไม่มี -



## ๖. ระบบเศรษฐกิจ

### ๖.๑ การเกษตร

การเกษตร มีลักษณะการประกอบอาชีพเกษตรกรรมในพื้นที่ตำบลไทยเจริญ มีพื้นที่ทำการเกษตรโดยแยกออกเป็นพื้นที่เพาะปลูกพืชดังนี้

- ปลูกข้าว	จำนวน	13,982	ไร่
- ปลูกมันสำปะหลัง	จำนวน	3,429	ไร่
- ปลูกยางพารา	จำนวน	704	ไร่
- ปลูกอ้อย	จำนวน	71	ไร่
- ปลูกปาล์ม	จำนวน	32	ไร่
- ปลูกพืชอื่นๆ	จำนวน	503	ไร่
รวมทั้งสิ้นจำนวน 18,721 ไร่			

### ๖.๒ การประมง

(ในพื้นที่ตำบลไทยเจริญไม่มีการประมง)

### ๖.๓ การปศุสัตว์

เป็นการประกอบกิจการในลักษณะเลี้ยงในครัวเรือนเป็นอาชีพหลักและอาชีพเสริม เช่น การเลี้ยงไก่ เป็ด โค สุกร กระบือ

### ๖.๔ การบริการ

ลำดับ	ประเภท	จำนวน/แห่ง	ลำดับ	ประเภท	จำนวน/แห่ง
1	สถานบริการน้ำมันและก๊าซ	7	14	รร.มารดาวนารักษ์	1
2	ร้านมินิมาร์ท	1	15	กำจัดสิ่งปฏิกูล	1
3	ร้านค้าเบ็ดเตล็ด	58	16	ร้านเช่าชุด	1
4	ร้านซ่อม	15	17	ร้านขายโทรศัพท์	1
5	โรงสีข้าว	21	18	ร้านอาหาร/หมูกระทะ	10
6	ร้านเกมส์/ร้านเน็ต	1	19	ร้านขายยา	1
7	ร้านทำขนมจีน	4	20	ลานมัน	1
8	ร้านเสริมสวย/แต่งผมชาย	9	21	ร้านขายปุ๋ย(สะสมปุ๋ย)	1
9	ร้านตัดเหล็ก/ตัดกระจก	3	22	ฟาร์มไก่	2
10	คลินิก	1	23	โรงกลึง	2
11	เลี้ยงหมู	7	24	บ้านเช่า	1
12	โกดังวัสดุก่อสร้าง	1	25	เสาโทรศัพท์	1
13	คาร์แคร์	1	27	โรงน้ำดื่ม	1
<b>รวมทั้งหมด</b>			<b>153 แห่ง</b>		

๖.๕ การท่องเที่ยว

ในพื้นที่ตำบลไทยเจริญมีแหล่งท่องเที่ยว คือ ปราสาทตาตำ ในพื้นที่บ้านสินพัฒนา ม.๑๑ ปราสาทพร ในพื้นที่บ้านปราสาทพร ม.๑๒ ฯลฯ

๖.๖ อุตสาหกรรม

จำนวนกิจการอุตสาหกรรมขนาดเล็ก (โรงสีขนาดเล็ก) จำนวน ๒๐ แห่ง

๖.๗ การพาณิชย์และกลุ่มอาชีพ

**การพาณิชย์**

ธนาคาร	-	แห่ง	สถานีบริการน้ำมัน	๗	แห่ง
บริษัท	-	แห่ง	ศูนย์การค้า/ห้างสรรพสินค้า	-	แห่ง
ห้างหุ้นส่วนจำกัด	-	แห่ง	ตลาดสด	-	แห่ง
ร้านค้าต่างๆ	๕๘	แห่ง	โรงฆ่าสัตว์	๑	แห่ง
ซูเปอร์มาเก็ต	-	แห่ง			

**กลุ่มอาชีพ**

มีกลุ่มอาชีพ จำนวน ๑๖ กลุ่ม

๑. กลุ่มเกษตรกรเลี้ยงหมู หมู่ที่ ๑
๒. กลุ่มอาชีพจักสาน-ทอเสื่อกก บ้านถนนหัก หมู่ที่ ๒
๓. กลุ่มเกษตรกรทำนา หมู่ที่ ๓
๔. กลุ่มสตรีออมทรัพย์เพื่อการผลิตบ้านโคกสมบูรณ์ หมู่ที่ ๔
๕. กลุ่มสตรีทอเสื่อบ้านโคกปราสาท หมู่ที่ ๕
๖. กลุ่มปลูกมันสำปะหลัง หมู่ที่ ๖
๗. กลุ่มทอเสื่อกกบ้านหนองเสม็ด หมู่ที่ ๗
๘. กลุ่มทอเสื่อกก(ลายขีด) หมู่ที่ ๘
๙. กลุ่มเลี้ยงไก่พื้นเมือง หมู่ที่ ๙
๑๐. กลุ่มสตรีบ้านโคกสง่า หมู่ที่ ๑๐
๑๑. กลุ่มเกษตรกรปลูกพืชข้าว หมู่ที่ ๑๒ บ้านปราสาทพร
๑๒. กลุ่มอาชีพเกษตรกรทำนา หมู่ที่ ๑๓
๑๓. กลุ่มเกษตรกรทำนา หมู่ที่ ๑๔

๖.๘ แรงงาน

จากการสำรวจข้อมูลพื้นฐานพบว่า ประชากรที่มีอายุ ๑๕ - ๖๐ ปี อยู่ในกำลังแรงงาน ร้อยละ ๘๖.๘๘ เมื่อเทียบกับอัตราส่วนกับจังหวัด ร้อยละ ๗๓.๘๙ ซึ่งสูงกว่ามาก แต่ค่าแรงในพื้นที่ต่ำกว่าระดับจังหวัด โดยเฉพาะแรงงานด้านการเกษตร ประชากรอายุระหว่าง ๒๕ - ๕๐ ปี บางส่วนไปรับจ้างทำงานนอกพื้นที่ รวมทั้งแรงงานที่ไปทำงานต่างประเทศ ปัญหาที่พบคือ ประชากรต้องไปทำงานนอกพื้นที่ในเมืองที่มีโรงงานอุตสาหกรรม บริษัท ห้างร้านใหญ่ๆ เนื่องจากในพื้นที่ไม่มีโรงงานอุตสาหกรรมที่มีการจ้างแรงงาน พื้นที่ส่วนมากเป็นที่อยู่อาศัย ปัญหานี้ยังไม่สามารถแก้ไขได้

๗. ศาสนา ประเพณี วัฒนธรรม

๗.๑ การนับถือศาสนา

- ผู้ที่นับถือศาสนาพุทธ ร้อยละ ๙๘  
    วัด ๔ แห่ง  
    ที่พักสงฆ์ ๒ แห่ง
- ผู้ที่นับถือศาสนาคริสต์ ร้อยละ ๒  
    โบสถ์คาทอลิก ๑ แห่ง

๗.๒ ประเพณีและงานประจำปี

- ประเพณีวันขึ้นปีใหม่ ปรมาณเดือนมกราคม
- ประเพณีวันสงกรานต์ ปรมาณเดือนเมษายน
- ประเพณีบุญบั้งไฟ ปรมาณเดือนมิถุนายน
- ประเพณีวันเข้าพรรษา ปรมาณเดือนกรกฎาคม
- ประเพณีออกพรรษา ปรมาณเดือนตุลาคม

๗.๓ ภูมิปัญญาท้องถิ่น ภาษาถิ่น

ภูมิปัญญาท้องถิ่น ประชาชนในเขตองค์การบริหารส่วนตำบลไทยเจริญได้อนุรักษ์ ภูมิปัญญาท้องถิ่น ได้แก่ วิธีการเลี้ยงไหมและการทอผ้าไหม วิธีการทอเสื่อจากต้นกก แกะสลักหินทราย และวิธีการจับปลาธรรมชาติ

ภาษาถิ่น ส่วนมากร้อยละ ๙๐ % พูดภาษาอีสาน

๘.๔ สินค้าพื้นเมืองและของที่ระลึก

ประชาชนในเขตองค์การบริหารส่วนตำบลไทยเจริญได้ผลิตของใช้พื้นเมืองขึ้นใช้ในครัวเรือนและเหลือเอาไว้จำหน่ายบ้าง ได้แก่ เสื่อที่ทอจากต้นกก ผ้าที่ทอจากผ้าฝ้ายและผ้าไหม

๘. ทรัพยากรธรรมชาติ

๘.๑ น้ำ ที่ใช้ในการอุปโภค-บริโภค เป็นน้ำที่ได้จากน้ำฝน และน้ำดิบจากสระน้ำ ซึ่งจะต้องนำมาผ่านกระบวนการของระบบประปา สำหรับน้ำใต้ดินมีปริมาณน้อย ไม่สามารถนำขึ้นมาใช้ให้พอเพียงได้ และไม่สามารถใช้ดื่มและอุปโภคได้

๘.๒ ป่าไม้ ในพื้นที่ตำบลไทยเจริญไม่มีป่าไม้

๘.๓ ภูเขา ในพื้นที่ตำบลไทยเจริญไม่มีภูเขา

#### ๙.๔ ทรัพยากรธรรมชาติที่สำคัญขององค์กรปกครองส่วนท้องถิ่น

ในพื้นที่ของตำบลไทยเจริญส่วนใหญ่เป็นพื้นที่สำหรับเพาะปลูก ที่อยู่อาศัย ร้านค้า สถานประกอบการ ตามลำดับ และมีพื้นที่เพียงเล็กน้อยที่เป็นพื้นที่สาธารณะ ทรัพยากรธรรมชาติในพื้นที่ก็ได้แก่ ดิน น้ำ ต้นไม้ อากาศที่ไม่มีมลพิษ ปัญหาคือ เนื่องจากพื้นที่บางส่วนเป็นดินทราย น้ำใต้ดินก็เป็นน้ำกร่อย ไม่สามารถที่จะนำน้ำจากใต้ดินมาใช้ในการอุปโภค-บริโภคได้ ต้องอาศัยน้ำดิบจากแหล่งอื่น และน้ำฝนน้ำในการเกษตรก็ต้องรอฤดูฝน มีแหล่งน้ำใช้ในการเกษตรไม่เพียงพอ ปัญหาคือยังไม่สามารถหาแหล่งน้ำสำหรับการเกษตรได้เพิ่มขึ้น เพราะพื้นที่ส่วนมากเป็นของประชาชน เอกชน ปัญหาด้านขยะ เมื่อชุมชนแออัดขยะก็มากขึ้น การแก้ไขปัญหา ตำบลไทยเจริญได้จัดทำโครงการเพื่อแก้ปัญหาให้กับประชาชนและเป็นไปตามความต้องการของประชาชน เช่น โครงการจัดหาถังขยะรองรับขยะให้ครอบคลุมทั้งพื้นที่ โครงการปลูกต้นไม้ในวันสำคัญต่างๆ ในพื้นที่ของตนเองและที่สาธารณะรวมทั้งปรับปรุงสภาพภูมิทัศน์ของตำบลให้ร่มรื่นสวยงามให้เป็นเมืองน่าอยู่ เป็นที่พักผ่อนหย่อนใจของประชาชน ฯลฯ ตำบลไทยเจริญเคยได้รับรางวัลชุมชนปลอดขยะ (Zero Waste) เมื่อวันที่ ๑๑ กันยายน พ.ศ. ๒๕๕๕ ได้รับมาตรฐาน จากกรมส่งเสริมคุณภาพสิ่งแวดล้อม กระทรวงทรัพยากรธรรมชาติและสิ่งแวดล้อม แต่ยังคงขาดการดำเนินการอย่างต่อเนื่อง

## ส่วนที่ ๒

### ยุทธศาสตร์การพัฒนาระบบโครงสร้างส่วนท้องถิ่น

#### ๑. ความสัมพันธ์ระหว่างแผนพัฒนาระดับมหภาค

ในการกระจายอำนาจการบริหารของรัฐไปสู่องค์กรปกครองส่วนท้องถิ่นดังกล่าว ตามพระราชบัญญัติกำหนดแผนและขั้นตอนการกระจายอำนาจ พ.ศ. ๒๕๔๒ ได้กำหนดรายละเอียดเกี่ยวกับขั้นตอนและกระบวนการในการถ่ายโอนภารกิจ งบประมาณ และอัตรากำลังของราชการส่วนกลางและราชการส่วนภูมิภาคไปให้แก่องค์กรปกครองส่วนท้องถิ่น โดยมีกำหนดระยะเวลาและเงื่อนไขที่ระบุไว้อย่างชัดเจนว่า ในอนาคตอันใกล้นี้้องค์กรปกครองส่วนท้องถิ่นจะได้รับการจัดสรรงบประมาณในสัดส่วนที่สูงขึ้น มีอัตรากำลังมากขึ้น รวมทั้งมีภารกิจและหน้าที่ความรับผิดชอบที่เพิ่มขึ้นตามกันไปด้วย

จากผลการเปลี่ยนแปลงดังกล่าว จึงมีความจำเป็นอย่างยิ่งที่องค์กรปกครองส่วนท้องถิ่นทุกแห่งจะต้องมีการเตรียมการเพื่อรองรับมาตรการในการถ่ายโอนภารกิจ งบประมาณและอัตรากำลังจากหน่วยงานส่วนกลางและส่วนภูมิภาคตามที่กฎหมายกำหนด เพื่อที่จะสามารถปฏิบัติภารกิจตามที่ได้รับมอบหมายได้อย่างมีประสิทธิภาพ ซึ่งหมายความว่า องค์กรปกครองส่วนท้องถิ่นจะต้องเร่งกำหนดจุดหมายหรือทิศทางในการพัฒนาของตนให้ชัดเจน มีการกำหนดยุทธศาสตร์และแนวทางการพัฒนาที่สอดคล้องกับจุดหมายในการพัฒนาอย่างเป็นระบบ โดยมีความครอบคลุมภารกิจการพัฒนาในทุกๆ ด้าน อันเป็นการแสดงให้เห็นถึงความพร้อมและศักยภาพขององค์กรปกครองส่วนท้องถิ่นที่จะสามารถบริหารงานในความรับผิดชอบตามที่ราชการส่วนกลางและราชการส่วนภูมิภาคจะถ่ายโอนมาให้ได้อย่างมีประสิทธิภาพ

แผนยุทธศาสตร์การพัฒนาจึงถือเป็นเครื่องมือสำคัญอย่างยิ่งที่จะช่วยสนับสนุนในการวิเคราะห์สภาพปัญหา/ความต้องการขององค์การบริหารส่วนตำบล เพื่อนำไปสู่การกำหนดจุดหมายในการพัฒนา การกำหนดภารกิจ และแนวทางการดำเนินงานเพื่อนำไปสู่จุดหมายดังกล่าวอย่างเป็นระบบ ซึ่งจะช่วยให้การกำหนดแผนงาน/โครงการ มีทิศทางที่สอดคล้องและประสาน สนับสนุนในจุดหมายร่วมกัน ซึ่งนอกจากจะทำให้ปัญหา/ความต้องการได้รับการตอบสนองอย่างเหมาะสมแล้ว ยังเป็นการบริหารทรัพยากรที่มีอยู่อย่างจำกัดให้เกิดประโยชน์สูงสุดในขณะเดียวกันด้วย

หลักการสำคัญที่ถือเป็นหัวใจของการจัดทำแผนยุทธศาสตร์การพัฒนาก็คือ การกำหนดจุดหมายการพัฒนาและการกำหนดแนวทางการพัฒนาที่จะนำไปสู่การบรรลุผลตามจุดหมายที่กำหนดไว้ ทั้งนี้เพราะหากไม่มีจุดหมายในการพัฒนาที่ชัดเจนแล้ว การบริหารงานก็จะเป็นการแก้ไขปัญหาเฉพาะหน้าไปเรื่อยๆ เมื่อมีปัญหาอย่างซ้ำซ้อนและไม่มีที่สิ้นสุดแล้ว ยังอาจทำให้ปัญหามีความรุนแรงมากขึ้นจนเกินศักยภาพและแก้ไขได้ ดังนั้น การจัดทำแผนยุทธศาสตร์การพัฒนาในครั้งนี้ จึงเป็นโอกาสอันดีที่จะได้กำหนดจุดหมายและแนวทางการพัฒนาที่สอดคล้องกับสภาพปัญหา ความต้องการ และศักยภาพอย่างเป็นระบบ ซึ่งนอกจากจะเป็นการพัฒนาประสิทธิภาพในการบริหารจัดการภายใต้ทรัพยากรที่มีอยู่อย่างจำกัดแล้ว ยังเป็นการเตรียมความพร้อมเพื่อรองรับการถ่ายโอนภารกิจจากหน่วยงานส่วนกลางและส่วนภูมิภาคอีกทางหนึ่งด้วย

## ๑.๑ แผนยุทธศาสตร์ชาติ ๒๐ ปี (พ.ศ. ๒๕๖๑-๒๕๘๐)

วิสัยทัศน์ประเทศไทย

“ประเทศไทยมีความมั่นคง มั่งคั่ง ยั่งยืน เป็นประเทศพัฒนาแล้ว ด้วยการพัฒนาตามหลักปรัชญาของเศรษฐกิจพอเพียง”

### ๑. ยุทธศาสตร์ด้านความมั่นคง

๑.๑ ประชาชนอยู่ดีกินดีและมีความสุข

๑.๒ บ้านเมืองมีความมั่นคงในทุกมิติและทุกระดับ

๑.๓ กองทัพ หน่วยงานด้านความมั่นคง ภาครัฐ ภาคเอกชน และภาคประชาชน มีความพร้อมในการป้องกันและแก้ไขปัญหาความมั่นคง

๑.๔ ประเทศไทยมีบทบาทด้านความมั่นคงเป็นที่ชื่นชมและได้รับการยอมรับโดยประชาคมระหว่างประเทศ

๑.๕ การบริหารจัดการความมั่นคงมีผลสำเร็จที่เป็นรูปธรรมอย่างมีประสิทธิภาพ

### ๒. ยุทธศาสตร์ด้านการสร้างความสามารถในการแข่งขัน

๒.๑ ประเทศไทยเป็นประเทศที่พัฒนาแล้วเศรษฐกิจเติบโตอย่างมีเสถียรภาพและยั่งยืน

๒.๒ ประเทศไทยมีขีดความสามารถในการแข่งขันสูงขึ้น

### ๓. ยุทธศาสตร์การพัฒนาและเสริมสร้างศักยภาพคน

๓.๑ คนไทยเป็นคนดีคนเก่ง มีคุณภาพ พร้อมสำหรับวิถีชีวิตในศตวรรษที่ ๒๑

๓.๒ สังคมไทยมีสภาพแวดล้อมที่เอื้อและสนับสนุนต่อการพัฒนาคนตลอดช่วงชีวิต

### ๔. ยุทธศาสตร์ด้านการสร้างโอกาสความเสมอภาคและเท่าเทียมกันทางสังคม

๔.๑ สร้างความเป็นธรรม และลดความเหลื่อมล้ำในทุกมิติ

๔.๒ กระจายศูนย์กลางความเจริญทางเศรษฐกิจและสังคม เพิ่มโอกาสให้ทุกภาคส่วนเข้ามาเป็นกำลังของการพัฒนาประเทศในทุกระดับ

๔.๓ เพิ่มขีดความสามารถของชุมชนท้องถิ่นในการพัฒนา การพึ่งตนเองและการจัดการตนเอง เพื่อสร้างสังคมคุณภาพ

### ๕. ยุทธศาสตร์ด้านการสร้างการเติบโตบนคุณภาพชีวิตที่เป็นมิตรกับสิ่งแวดล้อม

๕.๑ อนุรักษ์และรักษาทรัพยากรธรรมชาติสิ่งแวดล้อม และวัฒนธรรม ให้คนรุ่นต่อไปได้ใช้อย่างยั่งยืน มีสมดุล

๕.๒ ฟื้นฟูและสร้างใหม่ฐานทรัพยากรธรรมชาติและสิ่งแวดล้อม เพื่อลดผลกระทบทางลบจากการพัฒนาสังคมเศรษฐกิจของประเทศ

๕.๓ ใช้ประโยชน์และสร้างการเติบโต บนฐานทรัพยากรธรรมชาติและสิ่งแวดล้อมให้สมดุลภายในขีดความสามารถของระบบนิเวศ

๕.๔ ยกย่องระดับกระบวนทัศน์เพื่อกำหนดอนาคตประเทศด้านทรัพยากรธรรมชาติและสิ่งแวดล้อม และวัฒนธรรม บนหลักของการมีส่วนร่วม และธรรมาภิบาล

๖. ยุทธศาสตร์ด้านการปรับสมดุลและพัฒนาระบบการบริหารจัดการภาครัฐ
  - ๖.๑ ภาครัฐมีวัฒนธรรมการทำงานที่มุ่งผลสัมฤทธิ์และผลประโยชน์ส่วนรวม ตอบสนองความต้องการของประชาชนได้อย่างสะดวก รวดเร็ว โปร่งใส
  - ๖.๒ ภาครัฐมีขนาดที่เล็กลง พร้อมปรับตัวให้ทันต่อการเปลี่ยนแปลง
  - ๖.๓ ภาครัฐมีความโปร่งใส ปลอดการทุจริตและประพฤติมิชอบ
  - ๖.๔ กระบวนการยุติธรรม เป็นไปเพื่อประโยชน์ต่อส่วนรวมของประเทศ

## ๑.๒ แผนพัฒนาเศรษฐกิจและสังคมแห่งชาติ ฉบับที่ ๑๒ (พ.ศ. ๒๕๖๑-๒๕๖๔)

๑. การเสริมสร้างและพัฒนาศักยภาพทุนมนุษย์
  - ๑.๑ เพื่อปรับเปลี่ยนให้คนในสังคมไทยมีค่านิยมตามบรรทัดฐานที่ดีทางสังคม
  - ๑.๒ เพื่อเตรียมคนในสังคมไทยให้มีทักษะในการดำรงชีวิตสำหรับโลกศตวรรษที่ ๒๑
  - ๑.๓ เพื่อส่งเสริมให้คนไทยมีสุขภาพที่ดีตลอดช่วงชีวิต
  - ๑.๔ เพื่อเสริมสร้างสถาบันทางสังคมให้มีความเข้มแข็งเอื้อต่อการพัฒนาคนและประเทศ
๒. การสร้างความเป็นธรรมลดความเหลื่อมล้ำในสังคม
  - ๒.๑ เพื่อขยายโอกาสทางเศรษฐกิจและสังคมให้แก่กลุ่มประชากรร้อยละ ๔๐ ที่มีรายได้ต่ำสุด
  - ๒.๒ เพื่อให้คนไทยทุกคนเข้าถึงบริการทางสังคมที่มีคุณภาพได้อย่างทั่วถึง
  - ๒.๓ เพื่อสร้างความเข้มแข็งให้ชุมชน
๓. สร้างความเข้มแข็งทางเศรษฐกิจและแข่งขันได้อย่างยั่งยืน
  - ๓.๑ เพื่อสร้างความเข้มแข็งของแรงขับเคลื่อนทางเศรษฐกิจให้สนับสนุนเป้าหมายการเพิ่มรายได้ต่อหัว
    - ๓.๑ เพื่อเพิ่มศักยภาพของฐานการผลิตและฐานรายได้เดิมและสร้างฐานการผลิตและรายได้ใหม่
    - ๓.๑ เพื่อสนับสนุนการกระจายการขยายตัวของกิจกรรมทางเศรษฐกิจและการแบ่งปันผลประโยชน์อย่างเป็นธรรม และสนับสนุนเศรษฐกิจที่เป็นมิตรกับสิ่งแวดล้อม
    - ๓.๑. เพื่อรักษาเสถียรภาพทางเศรษฐกิจสร้างความเข้มแข็งและรักษาวินัยทางการเงินคลัง และพัฒนาเครื่องมือทางการเงินที่สนับสนุนการระดมทุนที่มีประสิทธิภาพ
  - ๓.๒ สร้างความเข้มแข็งให้กับเศรษฐกิจรายสาขาเพื่อยกระดับขีดความสามารถในการแข่งขันของภาคเกษตร อุตสาหกรรม บริการ และการค้าการลงทุน ดังนี้
    - ๓.๒.๑ เพื่อส่งเสริมการพัฒนานวัตกรรมในการสร้างมูลค่าและเพิ่มประสิทธิภาพการผลิตของสินค้าและบริการ
    - ๓.๒.๒ เพื่อส่งเสริมและพัฒนาเศรษฐกิจชีวภาพให้เป็นฐานรายได้ใหม่ที่สำคัญ พัฒนาระบบการบริหารจัดการความเสี่ยงและมีการปรับตัวให้พร้อมรับการเปลี่ยนแปลงของสภาพภูมิอากาศเพื่อให้ฐานการผลิตภาคเกษตรและรายได้เกษตรกรมีความมั่นคง
    - ๓.๒.๓ เพื่อเร่งผลักดันให้สินค้าเกษตรและอาหารของไทยมีความโดดเด่นในด้านคุณภาพมาตรฐานและความปลอดภัยในตลาดโลก

๓.๒.๔ เพื่อเพิ่มศักยภาพของอุตสาหกรรมสำคัญเดิมให้สามารถต่อยอดสู่อุตสาหกรรมแห่งอนาคตที่ใช้เทคโนโลยีสมัยใหม่อย่างเข้มข้น และสร้างรากฐานการพัฒนาอุตสาหกรรมใหม่บนฐานของความเป็น มิตรต่อสิ่งแวดล้อม

๓.๒.๕ เพื่อเพิ่มศักยภาพของฐานบริการเดิมและขยายฐานบริการใหม่ในการปรับตัวสู่ เศรษฐกิจฐานบริการที่เข้มแข็งขึ้น รวมทั้งพัฒนาอุตสาหกรรมท่องเที่ยวให้เติบโตอย่างสมดุลและยั่งยืน

๓.๒.๖ เพื่อพัฒนาปัจจัยสนับสนุนและอำนวยความสะดวกทางการค้าและการลงทุนให้ สนับสนุนการเพิ่มขีดความสามารถในการแข่งขันของผู้ประกอบการไทย รวมทั้งพัฒนาสังคมผู้ประกอบการ

๓.๒.๗ เพื่อพัฒนาระบบการเงินของประเทศให้สนับสนุนการเพิ่มขีดความสามารถในการแข่งขันของภาคการผลิตและบริการ การค้า และการลงทุน

๓.๒.๘ เพื่อสร้างความเข้มแข็งขององค์การการเงินฐานรากและระบบสหกรณ์ให้สนับสนุน บริการทางการเงินในระดับฐานรากและเกษตรกรรายย่อย

#### ๔. การเติบโตที่เป็นมิตรกับสิ่งแวดล้อมเพื่อการพัฒนาอย่างยั่งยืน

๔.๑ รักษา ป่าไม้ พืชพรรณธรรมชาติและมีการใช้ประโยชน์อย่างยั่งยืนและเป็นธรรม

๔.๒ สร้างความมั่นคงด้านน้ำของประเทศ และบริหารจัดการทรัพยากรน้ำทั้งระบบให้มีประสิทธิภาพ

๔.๓ บริหารจัดการสิ่งแวดล้อม และลดมลพิษให้มีคุณภาพดีขึ้น

๔.๔ พัฒนาขีดความสามารถในการลดก๊าซเรือนกระจกและการปรับตัวเพื่อลดผลกระทบจากการเปลี่ยนแปลงสภาพภูมิอากาศ และการรับมือกับภัยพิบัติ

#### ๕. ด้านความมั่นคง

๕.๑ เพื่อปกป้องสถาบันพระมหากษัตริย์และเสริมสร้างความมั่นคงภายใน รวมทั้งป้องกันปัญหา ภัยคุกคามที่เป็นอุปสรรคต่อการพัฒนาเศรษฐกิจ สังคม และการเมืองของชาติ

๕.๒ เพื่อสร้างความพร้อมและผนึกกำลังของทุกภาคส่วน ให้มีขีดความสามารถในการบริหารจัดการด้านความมั่นคง และมีศักยภาพในการป้องกันและแก้ไขสถานการณ์ที่เกิดจากภัยคุกคามทั้งภัยทางทหารและภัยคุกคามอื่นๆ

๕.๓ เพื่อเสริมสร้างความร่วมมือด้านความมั่นคงกับมิตรประเทศในการสนับสนุนการรักษาความสงบสุขและผลประโยชน์ของชาติ

๕.๔ เพื่อเพิ่มประสิทธิภาพการบริหารนโยบายด้านความมั่นคงและนโยบายทางเศรษฐกิจ สังคม ทรัพยากรธรรมชาติและสิ่งแวดล้อมให้มีความเป็นเอกภาพ



๖. การเพิ่มประสิทธิภาพและธรรมาภิบาลในภาครัฐ

- ๖.๑ เพื่อให้ภาครัฐมีขนาดเล็ก มีการบริหารจัดการที่ดี และได้มาตรฐานสากล
- ๖.๒ เพื่อให้องค์กรปกครองส่วนท้องถิ่นมีการบริหารจัดการและให้บริการแก่ประชาชนในท้องถิ่น ได้อย่างมีประสิทธิภาพ ประสิทธิผล และโปร่งใสตรวจสอบได้
- ๖.๓ เพื่อลดปัญหาการทุจริตและประพฤติมิชอบของประเทศ
- ๖.๔ เพื่อพัฒนาระบบและกระบวนการทางกฎหมายให้สามารถอำนวยความสะดวกด้วยความ รวดเร็วและเป็นธรรมแก่ประชาชน ๒

๗. ด้านการพัฒนาโครงสร้างพื้นฐานและระบบโลจิสติกส์

- ๗.๑ เพื่อพัฒนาโครงสร้างพื้นฐาน สิ่งอำนวยความสะดวกด้านการขนส่งและการค้า รวมทั้งมี กลไก กำกับ ดูแล การประกอบกิจการขนส่งที่มีประสิทธิภาพและโปร่งใสให้สามารถสนับสนุน การเพิ่มขีดความสามารถในการแข่งขันของประเทศ และยกระดับคุณภาพชีวิตให้แก่ ประชาชน
- ๗.๒ เพื่อสร้างความมั่นคงทางพลังงาน เพิ่มประสิทธิภาพการใช้พลังงาน และส่งเสริมการใช้ พลังงานทดแทนและพลังงานสะอาด ตลอดจนขยายโอกาสทางธุรกิจในภูมิภาคอาเซียน
- ๗.๓ เพื่อเพิ่มประสิทธิภาพและขยายการให้บริการด้านโครงสร้างพื้นฐานดิจิทัลอย่างทั่วถึง ทั้งประเทศ ในราคาที่เหมาะสมเป็นธรรม และส่งเสริมธุรกิจดิจิทัลใหม่ และนวัตกรรม รวมทั้ง พัฒนาระบบ ความปลอดภัยทางไซเบอร์ให้มีความมั่นคง และคุ้มครองสิทธิส่วนบุคคลให้แก่ ผู้ใช้บริการ
- ๗.๔ เพื่อพัฒนาประสิทธิภาพและขยายการให้บริการโครงสร้างพื้นฐานด้านน้ำประปาทั้งใน เชนิง ปริมาณและคุณภาพให้ครอบคลุมทั่วประเทศ ลดอัตราการสูญเสียน้ำในระบบประปา และสร้างกลไกการบริหาร จัดการการประกอบกิจการน้ำประปาในภาพรวมของประเทศ
- ๗.๕ เพื่อพัฒนาอุตสาหกรรมต่อเนื่องที่เกิดจากลงทุนด้านโครงสร้างพื้นฐาน เพื่อลดการ นำเข้าจาก ต่างประเทศ และสร้างโอกาสทางเศรษฐกิจให้กับประเทศ

๘. ด้านวิทยาศาสตร์ เทคโนโลยี วิจัย และนวัตกรรม

- ๘.๑ เพื่อสร้างความเข้มแข็งและยกระดับความสามารถด้านวิทยาศาสตร์และเทคโนโลยี ชั้น ก้าวหน้า ให้สนับสนุนการสร้างมูลค่าของสาขาการผลิตและบริการเป้าหมาย
- ๘.๒ เพื่อสร้างโอกาสการเข้าถึงและนำเทคโนโลยีไปใช้ให้กับเกษตรกรรายย่อย วิสาหกิจ ชุมชน และวิสาหกิจขนาดกลางและขนาดย่อม
- ๘.๓ เพื่อพัฒนานวัตกรรมที่มุ่งเน้นการลดความเหลื่อมล้ำและยกระดับคุณภาพชีวิตของ ประชาชน ผู้สูงอายุ ผู้ด้อยโอกาสทางสังคม และเพิ่มคุณภาพสิ่งแวดล้อม
- ๘.๔ เพื่อบูรณาการระบบบริหารจัดการวิทยาศาสตร์ เทคโนโลยี วิจัย และนวัตกรรม ให้สามารถ ดำเนินงานไปในทิศทางเดียวกัน

๙. การพัฒนาภาคเมืองและพื้นที่เศรษฐกิจ

- ๙.๑ เพื่อกระจายความเจริญและโอกาสทางเศรษฐกิจไปสู่ภูมิภาคอย่างทั่วถึงมากขึ้น
- ๙.๒ เพื่อพัฒนาเมืองศูนย์กลางของจังหวัดให้เป็นเมืองนำอยู่สำหรับคนทุกกลุ่ม
- ๙.๓ เพื่อพัฒนาและฟื้นฟูพื้นที่ฐานเศรษฐกิจหลักให้ขยายตัวอย่างเป็นมิตรต่อสิ่งแวดล้อม และ เพิ่มคุณภาพชีวิตของคนในชุมชน
- ๙.๔ เพื่อพัฒนาพื้นที่เศรษฐกิจใหม่ให้สนับสนุนการเพิ่มขีดความสามารถในการแข่งขันและการพัฒนาในพื้นที่อย่างยั่งยืน

๑๐. ด้านการต่างประเทศ ประเทศเพื่อนบ้าน และภูมิภาค

- ๑๐.๑ เพื่อใช้ประโยชน์จากจุดเด่นของทำเลที่ตั้งของประเทศไทยที่เป็นจุดเชื่อมโยงสำคัญของแนวระเบียงเศรษฐกิจต่างๆ ให้เกิดประโยชน์อย่างเต็มศักยภาพในการพัฒนาเศรษฐกิจและสังคมของไทย
- ๑๐.๒ เพื่อขยายโอกาสด้านการค้าการลงทุนระหว่างประเทศ และยกระดับให้ประเทศเป็นฐานการผลิตและการลงทุนที่มีศักยภาพและโดดเด่น
- ๑๐.๓ เพื่อเพิ่มบทบาทของไทยในเวทีโลกด้วยการส่งเสริมบทบาทที่สร้างสรรค์ของไทยในกรอบความร่วมมือต่างๆ รวมทั้งการสนับสนุนการขับเคลื่อนการพัฒนาภายใต้กรอบเป้าหมายการพัฒนาที่ยั่งยืน (Sustainable Development Goals: SDGs)

๑๓. แผนพัฒนาภาค/แผนพัฒนากลุ่มจังหวัด/แผนพัฒนาจังหวัด

➔ แผนพัฒนาภาคตะวันออกเฉียงเหนือ พ.ศ. ๒๕๖๐ - ๒๕๖๕ ฉบับทบทวน

๑. สภาพทั่วไป

๑.๑ ที่ตั้ง ภาคตะวันออกเฉียงเหนือ ตั้งอยู่ระหว่างละติจูด ๑๔°๗' ถึง ๑๘°๒๗' เหนือ และลองจิจูด ๑๐๐°๕๔' ถึง ๑๐๕°๓๗' ตะวันออก ตั้งอยู่ในตำแหน่งศูนย์กลางของอนุภูมิภาคกลุ่มแม่น้ำโขง โดยมีอาณาเขตติดต่อกับสาธารณรัฐประชาธิปไตยประชาชนลาว ด้านตะวันออกและด้านเหนือ มีแม่น้ำโขงเป็นเส้นกั้นพรมแดน และด้านใต้ ติดต่อราชอาณาจักรกัมพูชา โดยมีเทือกเขาพนมดงรัก กั้นพรมแดน

๑.๒ พื้นที่และลักษณะภูมิประเทศ มีพื้นที่รวม ๑๐๕.๕๓ ล้านไร่ ลักษณะภูมิประเทศเป็นที่ราบสูง มีความลาดเอียงไปทางตะวันออก มีลักษณะคล้ายกระทะ แบ่งเป็น ๒ เขตใหญ่ ได้แก่ บริเวณแอ่งที่ราบโคราช อยู่บริเวณที่ราบลุ่มแม่น้ำมูลและชี ลักษณะเป็นที่ราบสูงสลับกับเนินเขา และบริเวณแอ่งสกลนคร อยู่ทาง ตอนเหนือของภาค ตั้งแต่แนวเขาภูพานไปจนถึงแม่น้ำโขง เทือกเขาที่แบ่งระหว่างแอ่งโคราชและแอ่งสกลนคร ได้แก่ เทือกเขาภูพาน

๑.๓ ภูมิอากาศ มีอากาศร้อนชื้นสลับกับแล้ง แบ่งเป็น ๓ ฤดู คือ ฤดูร้อน ช่วงเดือนกุมภาพันธ์-พฤษภาคม อากาศจะร้อนและแห้งแล้งมาก จังหวัดที่มีอุณหภูมิสูงสุด คือ อุดรธานี ฤดูฝน ช่วงเดือนพฤษภาคม-ตุลาคม ได้รับอิทธิพลของลมมรสุมตะวันตกเฉียงใต้ ทำให้มีฝนตกเป็นบริเวณกว้าง แต่มีแนวเทือกเขาตงพญาเย็นและสันกำแพง กั้นลมฝนจากมรสุมตะวันตกเฉียงใต้ ส่งผลให้พื้นที่แอ่งโคราช ซึ่งเป็นเขตเงาฝนจึงมีสภาพแห้งแล้งกว่าแอ่งสกลนคร จังหวัดที่มีฝนตกมากที่สุด คือ นครพนม ฝนตกน้อยที่สุด คือ นครราชสีมา ฤดูหนาว ช่วงเดือน พฤศจิกายน-กุมภาพันธ์ อากาศหนาวเย็น ได้รับอิทธิพลของลมมรสุมตะวันออกเฉียงเหนือจากประเทศจีน จังหวัดที่มีอุณหภูมิต่ำสุด คือ จังหวัดเลย

**๑.๔ การใช้ประโยชน์ที่ดิน** ในปี ๒๕๕๙ มีพื้นที่รวม ๑๐๕.๕๓ ล้านไร่ จำแนกเป็นพื้นที่ป่าไม้ ๑๕.๖๖ ล้านไร่ หรือร้อยละ ๑๔.๙ พื้นที่ทำการเกษตร ๖๓.๘๗ ล้านไร่ หรือร้อยละ ๖๐.๕ และพื้นที่ใช้ประโยชน์อื่นๆ ๒๖.๐๒ ล้านไร่ หรือร้อยละ ๒๔.๗ ของพื้นที่ภาค

### **๑.๕ ทรัพยากรธรรมชาติ**

**๑.๕.๑ ดิน** สภาพดินเป็นดินทรายไม่อุ้มน้ำ ทำให้ขาดแคลนน้ำ และขาดธาตุอาหาร ใต้ดินมีเกลือหิน ทำให้ดินเค็ม จึงมีข้อจำกัดต่อการใช้ที่ดินเพื่อการเกษตร

**๑.๕.๒ แหล่งน้ำ** มีลุ่มน้ำขนาดใหญ่ ๓ ลุ่ม ได้แก่ แม่น้ำชี มีความยาวประมาณ ๗๖๕ กิโลเมตร ยาวที่สุดในประเทศไทย มีต้นน้ำที่ทิวเขาเพชรบูรณ์ และไหลไปรวมกับแม่น้ำมูลที่จังหวัดอุบลราชธานี แม่น้ำมูล มีความยาวประมาณ ๖๔๑ กิโลเมตร ต้นน้ำอยู่ที่เทือกเขาสันกำแพงแล้วไหลลงสู่แม่น้ำโขงที่จังหวัดอุบลราชธานี นอกจากนี้ยังมีลำน้ำสาขาย่อย ได้แก่ ลาป่า ลาน้ำอุ่น ลาน้ำสงคราม ลาเสียว ลาน้ำเลย ลาน้ำพอง และลาตะคอง รวมทั้งแหล่งน้ำธรรมชาติขนาดใหญ่ ที่กระจายอยู่ในพื้นที่ เช่น หนองหาร (สกลนคร) และ บึงละหาน (ชัยภูมิ) นอกจากนี้ยังมีแหล่งน้ำบาดาล มีปริมาณน้ำในเกณฑ์เฉลี่ย ๕-๑๐ ลูกบาศก์เมตรต่อชั่วโมง ที่ความลึกของบ่อประมาณ ๓๐ เมตร คุณภาพของน้ำบาดาลมีตั้งแต่เค็มจัด กร่อย และจืด เนื่องจากพื้นที่ในแอ่งโคราชและแอ่งสกลนครจะรองรับด้วยหินเกลือ หากเจาะน้ำบาดาลลึกเกินไปอาจพบน้ำเค็ม

**๑.๕.๓ ป่าไม้** ในปี ๒๕๖๐ ภาคตะวันออกเฉียงเหนือมีพื้นที่ป่าไม้จำนวน ๑๕.๖๖ ล้านไร่ คิดเป็นร้อยละ ๑๔.๙ ของพื้นที่ภาค หรือร้อยละ ๑๕.๓ ของพื้นที่ป่าไม้ทั้งประเทศ ซึ่งยังต่ำกว่าค่าเป้าหมาย ในการรักษาสมดุลของระบบนิเวศที่จะต้องมียพื้นที่ป่าไม้ร้อยละ ๔๐ ของพื้นที่ ส่วนใหญ่มีลักษณะเป็น ป่าเบญจพรรณ

## **๒. โครงข่ายคมนาคมขนส่งและการบริการสาธารณูปโภค**

**๒.๑ โครงข่ายถนน** เชื่อมโยงกับโครงข่ายหลักของประเทศและเชื่อมโยงสู่ประเทศเพื่อนบ้าน สปป.ลาว กัมพูชา และสามารถเชื่อมโยงไปยังเวียดนามและจีนตอนใต้

๒.๑.๑ ทางหลวงแผ่นดินหมายเลข ๒ (ถนนมิตรภาพ)

๒.๑.๒ เส้นทางแนวระเบียงเศรษฐกิจตะวันออก-ตะวันตก

๒.๑.๓ เส้นทางใหม่เศรษฐกิจตะวันออก-ตะวันตก ๒

### **๒.๒ รถไฟ**

#### **๒.๓ สนามบิน**

#### **๒.๔ ด้านชายแดน**

**๒.๕ แผนงานพัฒนาโครงสร้างพื้นฐานขนาดใหญ่ที่อยู่ระหว่างดำเนินการ** ในภาค ได้แก่ รถไฟความเร็วสูง (ช่วงกรุงเทพฯ-นครราชสีมา ช่วงนครราชสีมา-หนองคาย) รถไฟทางคู่ (ช่วงชุมทางถนนจิระ-ขอนแก่น ช่วงขอนแก่น-หนองคาย ช่วงจิระ-อุบลราชธานี) ทางหลวงพิเศษระหว่างเมืองและทางพิเศษ (ช่วงบางปะอิน-นครราชสีมา ช่วงระเบียงเศรษฐกิจ EWEC ด้านตะวันออก)

### **๒.๖ บริการสาธารณูปโภค**

๒.๖.๑ ไฟฟ้า

๒.๖.๒ ประปา

### ๓. สภาพเศรษฐกิจและรายได้

#### ๓.๑ ภาพรวมเศรษฐกิจ

#### ๓.๒ เศรษฐกิจรายสาขา

#### ๓.๓ เศรษฐกิจระดับครัวเรือน

### ๔. ประชากรและสังคม

#### ๔.๑ ประชากร

จำนวนประชากรของภาคมากที่สุดของประเทศ ปี ๒๕๖๐ มีจำนวนประชากร ๒๑.๙๘ ล้านคน หรือร้อยละ ๓๓.๒ ของประเทศ เพิ่มขึ้นจาก ๒๑.๖๙ ล้านคน ในปี ๒๕๕๕ และมีอัตราการเพิ่มขึ้นของประชากรในช่วงปี ๒๕๕๕-๒๕๕๐ โดยเฉลี่ยร้อยละ ๐.๓๑ ต่ำกว่าประเทศที่มีอัตราการเพิ่มเฉลี่ยร้อยละ ๐.๕๔ โดยจังหวัดนครราชสีมา มีประชากรมากที่สุด ๒.๕๘ ล้านคน รองลงมา คือ จังหวัดอุบลราชธานี มีประชากร ๑.๘๑ ล้านคน และจังหวัดขอนแก่น มีประชากร ๑.๗๖ ล้านคน คิดเป็นร้อยละ ๑๒.๐ ๘.๕ และ ๘.๒ ของประชากรภาค ตามลำดับ

#### ๔.๒ แรงงาน

แรงงานส่วนใหญ่มีความรู้ระดับประถมศึกษา แรงงานระดับอาชีวศึกษามีสัดส่วนน้อยมาก ในปี ๒๕๖๐ มีกำลังแรงงาน ๙.๖๓ ล้านคน ส่วนใหญ่อยู่ในภาคเกษตร ร้อยละ ๕๐.๗๗ ของกำลังแรงงาน ของภาค จำนวนแรงงานที่มีความรู้ระดับประถมลดลง จากร้อยละ ๕๗.๘ ในปี ๒๕๕๕ เป็นร้อยละ ๕๖.๔๘ ในปี ๒๕๖๐ มีความรู้ระดับมัธยมต้น เพิ่มขึ้นจากร้อยละ ๑๖.๐๒ ในปี ๒๕๕๕ เป็นร้อยละ ๑๗.๙ ในปี ๒๕๖๐ ระดับมัธยมปลาย เพิ่มขึ้นจากร้อยละ ๑๑.๘๗ ในปี ๒๕๕๕ เป็นร้อยละ ๑๑.๙๖ ในปี ๒๕๖๐ แรงงานระดับอาชีวศึกษาเพิ่มขึ้นเล็กน้อยจากร้อยละ ๒.๐๗ ในปี ๒๕๕๕ เป็นร้อยละ ๒.๐๙ ในปี ๒๕๖๐ ระดับอุดมศึกษา เพิ่มขึ้นจากร้อยละ ๗.๐๕ ในปี ๒๕๕๕ เป็นร้อยละ ๙.๕๖ ในปี ๒๕๖๐

#### ๔.๓ การศึกษา

สถาบันการศึกษามีทุกระดับ โดยระดับอุดมศึกษามี ๕๓ แห่ง ครอบคลุมเกือบทุกจังหวัด แยกเป็นมหาวิทยาลัยของรัฐ ๓๖ แห่ง เอกชน ๑๐ แห่ง และสถาบันวิทยาลัยชุมชน ๗ แห่ง ในจำนวนนี้เป็นสถาบันวิจัย ๑๒ แห่ง ซึ่งมากที่สุดในประเทศ

#### ๔.๔ สาธารณสุข

มีสถานบริการสาธารณสุขให้บริการครอบคลุมทั่วถึงทุกพื้นที่ ในปี ๒๕๖๐ มีจำนวนโรงพยาบาลรัฐบาล ๓๒๓ แห่ง ได้แก่ โรงพยาบาลชุมชน (รพช.) ๒๙๑ แห่ง โรงพยาบาลทั่วไป (รพท.) ๒๓ แห่ง โรงพยาบาลศูนย์ (รพศ.) ๙ แห่ง และโรงพยาบาลส่งเสริมสุขภาพตำบล (รพ.สต.) จำนวน ๓,๔๗๗ แห่ง

### ๕. ทรัพยากรธรรมชาติ สิ่งแวดล้อม และภัยพิบัติ

#### ๕.๑ สถานการณ์ด้านทรัพยากรธรรมชาติและสิ่งแวดล้อม

ทรัพยากรป่าไม้มีแนวโน้มลดลง ในปี ๒๕๖๐ ภาคตะวันออกเฉียงเหนือมีพื้นที่ป่าไม้ จำนวน ๑๕.๖๖ ล้านไร่ คิดเป็นร้อยละ ๑๔.๙ ของพื้นที่ภาค หรือร้อยละ ๑๕.๓ ของพื้นที่ป่าไม้ทั้งประเทศ ในช่วงปี ๒๕๕๖-๒๕๖๐ มีอัตราการเปลี่ยนแปลงของพื้นที่ป่าไม้ของภาค ลดลงเฉลี่ยร้อยละ ๐.๒๔ เนื่องจาก การบุกรุกพื้นที่ป่าไม้เพื่อการเกษตรที่เพิ่มมากขึ้น โดยจังหวัดที่มีพื้นที่ป่าไม้ต่อพื้นที่จังหวัดมากที่สุดได้แก่ จังหวัดมุกดาหาร รองลงมาคือ จังหวัดชัยภูมิ จังหวัดเลย และจังหวัดอุบลราชธานี

## ๕.๒ สถานการณ์ด้านภัยพิบัติ

การเกิดไฟป่ามีแนวโน้มเพิ่มขึ้น ในช่วงปี ๒๕๕๖-๒๕๖๐ มีจำนวนการเกิดไฟป่าเพิ่มขึ้นเฉลี่ยร้อยละ ๘.๘ โดยปี ๒๕๖๐ เกิดไฟไหม้ป่า จำนวน ๘๗๘ ครั้ง พื้นที่ถูกไฟไหม้ ๙,๖๘๗ ไร่ ลดลงจาก ปี ๒๕๕๖ ที่มีจำนวน ๑,๕๗๔ ครั้ง และจำนวนพื้นที่ป่าถูกไฟไหม้ ๑๙,๖๒๒ ไร่ ซึ่งเป็นปีที่เกิดไฟไหม้ป่ามากที่สุด โดยในระหว่างปี ๒๕๕๖-๒๕๖๐ เกิดไฟไหม้ป่าเฉลี่ย ๑,๒๖๘.๘ ครั้งต่อปี คิดเป็นพื้นที่ที่ถูกไฟไหม้เฉลี่ย ๑๘,๗๔๑.๒ ไร่ต่อปี

### ๖. สภาวะแวดล้อม

#### ๖.๑ จุดแข็ง

#### ๖.๒ จุดอ่อน

#### ๖.๓ โอกาส

#### ๖.๔ ภัยคุกคาม

### ๗. ปัญหาและประเด็นท้าทาย

### ๘. แนวคิดและทิศทางการพัฒนา

ภาคตะวันออกเฉียงเหนือมีปัญหาพื้นฐานด้านการขาดแคลนน้ำ ดินคุณภาพต่ำ ประสบอุทกภัยและ ภัยแล้งซ้ำซาก คนมีปัญหาทั้งในด้านความยากจน และมีปัญหาภาวะทุพโภชนาการ แต่มีความพร้อม ด้านสถาบันการศึกษาและสถาบันวิจัย ดังนั้น การพัฒนาเศรษฐกิจและสังคมภาคตะวันออกเฉียงเหนือ ไปสู่ความ “มั่นคง มั่งคั่ง ยั่งยืน” จำเป็นจะต้องแก้ไขปัญหามูลฐานควบคู่ไปกับการพัฒนาการวิจัยเพื่อใช้ความรู้ เทคโนโลยี นวัตกรรม และความคิดสร้างสรรค์ในการเสริมสร้างความเข้มแข็งของเศรษฐกิจภายในภาคให้มีการเจริญเติบโตอย่างเต็มศักยภาพ พร้อมทั้งการแสวงหาโอกาสการนำความรู้ ทักษะ เทคโนโลยีและนวัตกรรมจากภายนอกมาช่วยขับเคลื่อน โดยการใช้ประโยชน์จากโครงการพัฒนาโครงสร้างพื้นฐานด้านคมนาคมขนส่งขนาดใหญ่ที่เชื่อมโยงภาคตะวันออกเฉียงเหนือกับโครงข่ายระบบการคมนาคมขนส่ง และพื้นที่เศรษฐกิจหลักของประเทศ รวมทั้งการใช้ประโยชน์จากการเชื่อมโยงและข้อตกลงกับประเทศเพื่อนบ้านในกลุ่ม อนุภูมิภาคแม่น้ำโขงที่กำลังมีการเจริญเติบโตอย่างรวดเร็วมาเสริมสร้างกิจกรรมการพัฒนาใหม่ๆ ให้แก่ภาค เพื่อให้มีอัตราการเติบโตที่สูงเพียงพอต่อการลดความเหลื่อมล้ำกับพื้นที่ส่วนอื่นๆ ของประเทศได้ในระยะยาว

**๘.๑ เป้าหมายเชิงยุทธศาสตร์ : พัฒนาอีสานสู่มิติใหม่ให้เป็น “ศูนย์กลางเศรษฐกิจของอนุภูมิภาค ลุ่มแม่น้ำโขง”**

#### ๘.๒ วัตถุประสงค์

๘.๒.๑ เพื่อแก้ปัญหาปัจจัยพื้นฐานด้านน้ำและดิน ให้เอื้อต่อการประกอบอาชีพ การดำรงชีพ และการพัฒนาเศรษฐกิจของภาค

๘.๒.๒ เพื่อดูแลช่วยเหลือคนจน ผู้ด้อยโอกาส และผู้สูงอายุ ให้มีคุณภาพชีวิตที่ดี พึ่งพาตนเอง พึ่งพาครอบครัว และพึ่งพากันในชุมชนได้

๘.๒.๓ เพื่อยกระดับการผลิตและการสร้างมูลค่าเพิ่มโดยใช้ความรู้ เทคโนโลยี และนวัตกรรม สนับสนุนให้การเติบโตทางเศรษฐกิจของภาคไม่ต่ำกว่าระดับประเทศ

๘.๒.๔ เพื่อเชื่อมโยงห่วงโซ่มูลค่าของระบบเศรษฐกิจภาคเข้ากับระบบเศรษฐกิจของประเทศ และภูมิภาคเอเชียตะวันออกเฉียงใต้

๘.๒.๕ เพื่อพัฒนาภาคตะวันออกเฉียงเหนือเป็นศูนย์กลางเศรษฐกิจของอนุภูมิภาคลุ่มแม่น้ำโขง และมีบทบาทสนับสนุนประเทศเป็นศูนย์กลางภูมิภาคเอเชียตะวันออกเฉียงใต้

### ๘.๓ เป้าหมาย

๘.๓.๑ อัตราการเจริญเติบโตทางเศรษฐกิจของภาคตะวันออกเฉียงเหนือขยายตัวเพิ่มขึ้น

๘.๓.๒ สัมประสิทธิ์ความไม่เสมอภาค (Gini Coefficient) ในการกระจายรายได้ภาคตะวันออกเฉียงเหนือลดลง

### ๘.๔ ตัวชี้วัดและค่าเป้าหมาย

ตัวชี้วัด	ค่าฐาน	ค่าเป้าหมาย				
		๒๕๖๒	๒๕๖๓	๒๕๖๔	๒๕๖๕	๒๕๖๒-๒๕๖๕
อัตราการเจริญเติบโตทางเศรษฐกิจของภาคตะวันออกเฉียงเหนือ	๘๙๒,๖๗๖ ล้านบาท (ปี ๒๕๕๙)	ขยายตัวไม่ต่ำกว่าร้อยละ ๓.๕	ขยายตัวไม่ต่ำกว่าร้อยละ ๓.๕	ขยายตัวไม่ต่ำกว่าร้อยละ ๓.๕	ขยายตัวไม่ต่ำกว่าร้อยละ ๓.๕	ขยายตัวเฉลี่ยร้อยละ ๓.๕ ต่อปี
สัมประสิทธิ์ความไม่เสมอภาค (Gini Coefficient) ในการกระจายรายได้ภาคตะวันออกเฉียงเหนือ	๐.๔๔๖ (ปี ๒๕๖๐)	ลดลงต่ำกว่า ๐.๔๔๖	ลดลงต่ำกว่า ๐.๔๔๖	ลดลงต่ำกว่า ๐.๔๔๖	ลดลงต่ำกว่า ๐.๔๔๖	ลดลงต่ำกว่า ๐.๔๔๖

๘.๕.๑ ยุทธศาสตร์ที่ ๑ บริหารจัดการน้ำให้เพียงพอต่อการพัฒนาเศรษฐกิจและคุณภาพชีวิตอย่างยั่งยืน

๘.๕.๒ ยุทธศาสตร์ที่ ๒ แก้ปัญหาความยากจนและพัฒนาคุณภาพชีวิตผู้มีรายได้น้อยเพื่อลดความเหลื่อมล้ำทางสังคม

๘.๕.๓ ยุทธศาสตร์ที่ ๓ สร้างความเข้มแข็งของฐานเศรษฐกิจภายในควบคู่กับ การแก้ปัญหาทรัพยากรธรรมชาติและสิ่งแวดล้อม

๘.๕.๔ ยุทธศาสตร์ที่ ๔ พัฒนาการท่องเที่ยวเชิงบูรณาการ

๘.๕.๕ ยุทธศาสตร์ที่ ๕ ใช้โอกาสจากการพัฒนาโครงข่ายคมนาคมขนส่งที่เชื่อมโยงพื้นที่เศรษฐกิจหลักภาคกลางและพื้นที่ระเบียงเศรษฐกิจภาคตะวันออก (EEC) เพื่อพัฒนาเมือง และพื้นที่เศรษฐกิจใหม่ๆ ของภาค

๘.๕.๖ ยุทธศาสตร์ที่ ๖ พัฒนาความร่วมมือและใช้ประโยชน์จากข้อตกลงกับประเทศ เพื่อนบ้านในการสร้างความเข้มแข็งทางเศรษฐกิจตามแนวชายแดนและแนวระเบียงเศรษฐกิจ

## ➔ แผนพัฒนากลุ่มจังหวัดภาคตะวันออกเฉียงเหนือตอนล่าง ๑

(นครราชสีมา ชัยภูมิ บุรีรัมย์ สุรินทร์) ระยะ ๕ ปี พ.ศ. ๒๕๖๑ - ๒๕๖๕ (ฉบับทบทวน) รอบปี พ.ศ.๒๕๖๓

สำนักงานคณะกรรมการพัฒนาการเศรษฐกิจและสังคมแห่งชาติ (สศช.) ในฐานะฝ่ายเลขานุการ คณะกรรมการบูรณาการนโยบายพัฒนาภาค (ก.บ.ภ.) ได้แจ้งผลการประชุมคณะกรรมการบูรณาการนโยบายพัฒนาภาค ด้านวิชาการ (อ.ก.บ.ภ. ด้านวิชาการ) ในการประชุมครั้งที่ ๑/๒๕๖๐ เมื่อวันที่ ๒๕ กรกฎาคม ๒๕๖๑ โดยมีรองนายกรัฐมนตรี (นายวิษณุ เครืองาม) เป็นประธาน มีมติเห็นชอบนโยบายหลักเกณฑ์ และวิธีการจัดทำแผนพัฒนาจังหวัดและกลุ่มจังหวัด (พ.ศ. ๒๕๖๑ - ๒๕๖๕) แผนปฏิบัติราชการประจำปีของจังหวัดและกลุ่มจังหวัด ประจำปีงบประมาณ พ.ศ. ๒๕๖๓ และนายกรัฐมนตรี (พลเอกประยุทธ์ จันทร์โอชา) เห็นชอบแนวทางการกำหนดกรอบการจัดสรรงบประมาณจังหวัดและกลุ่มจังหวัด ประจำปีงบประมาณ พ.ศ. ๒๕๖๓ ตามมติที่ประชุม อ.ก.บ.ภ. ด้านวิชาการครั้งที่ ๒/๒๕๖๑ เมื่อวันที่ ๕ กันยายน ๒๕๖๑ และเห็นชอบแนวทางการกำหนดกรอบการจัดสรรงบประมาณกลุ่มจังหวัด ซึ่งแบ่งงบประมาณเป็น ๒ ส่วนส่วนที่ ๑ งบประมาณเพื่อการพัฒนาตามศักยภาพความต้องการของพื้นที่ หรือประเด็นร่วมของกลุ่มจังหวัดส่วนที่ ๒ งบประมาณเพื่อการพัฒนาในลักษณะ Cluster หรือสนองนโยบายสำคัญของรัฐบาลเชิงพื้นที่

กลุ่มจังหวัดภาคตะวันออกเฉียงเหนือตอนล่าง ๑ จึงได้ดำเนินการทบทวนแผนพัฒนากลุ่มจังหวัดภาคตะวันออกเฉียงเหนือตอนล่าง ๑ ระหว่างวันที่ ๒๐ - ๒๑ สิงหาคม ๒๕๖๑ โดยยึดยุทธศาสตร์ชาติ ระยะ ๒๐ ปี นโยบายรัฐบาล แผนการบริหารราชการแผ่นดิน แนวทางการพัฒนาเศรษฐกิจและสังคมแห่งชาติ ทิศทางการพัฒนาภาคยุทธศาสตร์การพัฒนาโครงสร้างพื้นฐานด้านคมนาคม แผนแม่บทจากกระทรวงที่เกี่ยวข้อง และมุ่งเน้นการทำงานแบบเครือข่ายร่วมกันทุกภาคส่วน (ภาครัฐ ภาคเอกชน ภาคประชาสังคม และสถาบันการศึกษา) เพื่อร่วมกันกำหนดทิศทางการพัฒนากลุ่มจังหวัด ฯ ทั้งด้านเศรษฐกิจ ด้านสังคมและด้านทรัพยากรธรรมชาติและสิ่งแวดล้อม เพื่อให้แผนพัฒนากลุ่มจังหวัดฯ สามารถขับเคลื่อนไปด้วยดีมีประสิทธิภาพ และประสิทธิผล ซึ่งจะเป็นการเพิ่มขีดความสามารถในการแข่งขันของกลุ่มจังหวัด รวมทั้งเป็นการแก้ไขปัญหาาร่วมกันของกลุ่มจังหวัด ให้เหมาะสมกับโอกาสและศักยภาพของกลุ่มจังหวัด และนำไปสู่การกระตุ้นให้เกิดการลงทุนของภาคเอกชนและสร้างรายได้ให้กลุ่มจังหวัด

แผนพัฒนากลุ่มจังหวัดภาคตะวันออกเฉียงเหนือตอนล่าง ๑ ระยะ ๕ ปี (พ.ศ.๒๕๖๑ - ๒๕๖๕) ฉบับทบทวน ปี พ.ศ. ๒๕๖๓ ฉบับนี้ ได้รับความเห็นชอบจากคณะกรรมการบริหารงานกลุ่มจังหวัดแบบบูรณาการ (ก.บ.ภ.) ภาคตะวันออกเฉียงเหนือตอนล่าง ๑ ในคราวประชุม ครั้งที่ ๘/๒๕๖๑ เมื่อวันที่ ๒๑ ธันวาคม ๒๕๖๐ โดยสรุปประเด็นสำคัญ ดังนี้

### ตำแหน่งทางยุทธศาสตร์ (Strategies Position)

- ๑) เป็นแหล่งผลิตสินค้าเกษตรและอาหารปลอดภัย
- ๒) เป็นแหล่งผลิตผลิตภัณฑ์ใหม่ระดับประเทศ
- ๓) เป็นแหล่งท่องเที่ยวที่มีความหลากหลายทั้งการท่องเที่ยวอารยธรรม ขอม เขินเวศน์ การกีฬาที่มีชื่อเสียง
- ๔) เป็นประตูสู่อีสาน และเชื่อมโยงการค้าชายแดนกับประเทศเพื่อนบ้าน

### เป้าหมายการพัฒนา

ศูนย์กลางของเกษตรอุตสาหกรรม ผลิตภัณฑ์ใหม่ ท่องเที่ยวอารยธรรมขอม และ  
สังคมเป็นสุข

ประเด็นการพัฒนา (Strategies Issues) รวม ๓ ประเด็น คือ

ประเด็นการพัฒนาที่ ๑ การพัฒนาขีดความสามารถในการแข่งขันเกษตร  
อุตสาหกรรมและแปรรูป

ประเด็นการพัฒนาที่ ๒ การพัฒนาอุตสาหกรรมการท่องเที่ยว การท่องเที่ยว และ  
ผลิตภัณฑ์ใหม่

ประเด็นการพัฒนาที่ ๓ ยกระดับการพัฒนาคุณภาพชีวิต

## ➔ แผนพัฒนาจังหวัดบุรีรัมย์ (พ.ศ. ๒๕๖๑ - ๒๕๖๔)

### วิสัยทัศน์ (Vision)

“ศูนย์กลางการท่องเที่ยวอารยธรรมขอมและกีฬามาตรฐานโลก เศรษฐกิจมั่นคง  
สันติสุข ๙ ดี”

### พันธกิจ (Mission)

๑. ส่งเสริมการท่องเที่ยวอารยธรรมขอม และส่งเสริมกีฬาสู่มาตรฐานโลก
๒. ส่งเสริมการผลิตสินค้าการเกษตรและอาหารปลอดภัยได้มาตรฐาน
๓. ส่งเสริมการผลิตตามหลักของปรัชญาเศรษฐกิจพอเพียง
๔. ส่งเสริมการผลิตและการตลาดผลิตภัณฑ์จากใหม่และผลิตภัณฑ์ชุมชน
๕. อนุรักษ์ ฟื้นฟูทรัพยากรธรรมชาติและสิ่งแวดล้อม โดยการมีส่วนร่วมของประชาชน
๕. ส่งเสริมและพัฒนาคุณภาพชีวิตคนบุรีรัมย์ให้มีความมั่นคง ยั่งยืน มีความปลอดภัยในชีวิตและทรัพย์สิน

### เป้าประสงค์รวม

๑. ศูนย์กลางการท่องเที่ยวอารยธรรมขอมและกีฬามาตรฐานโลก
๒. ศูนย์กลางการพัฒนาเศรษฐกิจภายใต้พื้นฐานของการผลิตสินค้าด้านการเกษตรและอาหารปลอดภัยมาตรฐานสากล
๓. ประชาชนมีคุณภาพชีวิตที่ดี อยู่ดีมีสุข
๔. หมู่บ้าน/ชุมชนเข้มแข็งตามหลักธรรมาภิบาลหมู่บ้านสันติสุข ๙ ดี
๕. พัฒนาแหล่งน้ำและคุณภาพของน้ำอย่างสมดุล
๖. ฟื้นฟู อนุรักษ์และการใช้ประโยชน์จากป่าและความหลากหลายทางชีวภาพแบบมีส่วนร่วมของประชาชนอย่างยั่งยืน
๗. จัดการขยะและการลดมลพิษอย่างเป็นระบบและการมีส่วนร่วมของประชาชน
๘. สังคมสงบสุขและอบอุ่น
๙. ประชาชนมีความปลอดภัยในชีวิตและทรัพย์สินและมีคุณภาพชีวิตที่ดี
๑๐. ลดอุบัติเหตุทางถนนและสาธารณภัย



## ประเด็นยุทธศาสตร์ ( Strategic Issues )

### ประเด็นยุทธศาสตร์ที่ ๑ ด้านเศรษฐกิจ

"เป็นศูนย์กลางการท่องเที่ยวอารยธรรมขอมและกีฬามาตรฐานโลก และการพัฒนาเศรษฐกิจภายใต้พื้นฐานของการผลิตสินค้าเกษตรปลอดภัย"

### เป้าประสงค์ ( Goals )

๑. ศูนย์กลางการท่องเที่ยวอารยธรรมขอมและกีฬามาตรฐานโลก
๒. ศูนย์กลางการพัฒนาเศรษฐกิจภายใต้พื้นฐานของการผลิตสินค้าด้านการเกษตรและอาหารปลอดภัย มาตรฐานสากล

### ตัวชี้วัด/ค่าเป้าหมาย

๑. รายได้จากการท่องเที่ยวเพิ่มขึ้น (ร้อยละ ๑๐)
๒. จำนวนแหล่งท่องเที่ยวได้รับการพัฒนา
๓. จำนวนบุคลากรด้านการท่องเที่ยวได้รับการพัฒนา (คน)
๔. จำนวนประชาชนที่รับบริการข้อมูลด้านการท่องเที่ยว (คน)
๕. มูลค่าการค้าชายแดนเพิ่มขึ้น (ร้อยละ ๑๐)
๖. โครงสร้างพื้นฐานด้านการท่องเที่ยวและด้านการเกษตรได้รับการพัฒนา (แห่ง)
๗. จำนวนที่เพิ่มขึ้นของพื้นที่เกษตรอินทรีย์/เกษตรปลอดภัย (ไร่)
๘. จำนวนที่เพิ่มขึ้นของเกษตรกรรุ่นใหม่และเกษตรกรปราดเปรื่อง (Smart Farmer) ที่เน้นการทำ การเกษตรอินทรีย์และเกษตรปลอดภัย (ราย)
๙. จำนวนกลุ่มของอุตสาหกรรมแปรรูปการเกษตรที่ได้รับการส่งเสริมการลงทุนและการพัฒนาศักยภาพใน การประกอบการ (กลุ่ม)
๑๐. จำนวนแปลงที่ได้รับการรับรองมาตรฐาน GAP (แปลง)
๑๑. ร้อยละของมูลค่าการจำหน่ายผลิตภัณฑ์ใหม่เพิ่มขึ้น
๑๒. ร้อยละของมูลค่าการจำหน่ายสินค้า OTOP เพิ่มขึ้น
๑๓. ร้อยละของผลิตภัณฑ์ชุมชนและท้องถิ่นที่ได้รับการรับรองมาตรฐานผลิตภัณฑ์ชุมชน (มผช.)
๑๔. ร้อยละของมูลค่าการจำหน่ายสินค้าเกษตรแปรรูปเพิ่มขึ้น
๑๕. จำนวนที่เพิ่มขึ้นของร้านอาหารที่ได้รับการรับรองมาตรฐานอาหารปลอดภัย (ร้าน)

## กลยุทธ์

๑. พัฒนาคุณภาพแหล่งท่องเที่ยวและสิ่งแวดล้อมให้เกิดความยั่งยืน
๒. พัฒนาและปรับปรุงโครงสร้างพื้นฐานและสิ่งอำนวยความสะดวกทางการท่องเที่ยว
๓. พัฒนาบุคลากรด้านการท่องเที่ยวเพื่อสนับสนุนอุตสาหกรรมท่องเที่ยวของจังหวัด
๔. ส่งเสริมและพัฒนาความปลอดภัยและสุขอนามัยด้านการท่องเที่ยว
๕. พัฒนาสินค้าและบริการด้านการท่องเที่ยว
๖. ส่งเสริมการตลาดและประชาสัมพันธ์การท่องเที่ยว
๗. ส่งเสริมการมีส่วนร่วม และการบริหารจัดการด้านการท่องเที่ยวแบบประชารัฐ
๘. พัฒนากีฬาและส่งเสริมการท่องเที่ยวเชิงกีฬาในทุกรูปแบบ
๙. สร้างอัตลักษณ์เมืองบุรีรัมย์ให้เป็น “เมืองแห่งความจงรักภักดี” Buriram Blue City) เพื่อส่งเสริมการท่องเที่ยว
๑๐. ส่งเสริมการท่องเที่ยวโดยชุมชน เพื่อกระจายรายได้สู่ชุมชน
๑๑. เร่งรัดการจัดหาน้ำและการเตรียมความพร้อมในการให้บริการน้ำเพื่อรองรับการขยายตัวทางเศรษฐกิจของเมืองบุรีรัมย์
๑๒. ส่งเสริมการพัฒนาศูนย์กีฬา และสนามกีฬามาตรฐานโลก
๑๓. ส่งเสริมการเชื่อมโยงเส้นทางการท่องเที่ยวแบบครบวงจร
๑๔. ส่งเสริมการท่องเที่ยวเชิงศาสนาและสิ่งศักดิ์สิทธิ์ที่เป็นเอกลักษณ์ของจังหวัดบุรีรัมย์และกลุ่มจังหวัดอีสานใต้
๑๕. ส่งเสริมการค้าชายแดนเพื่อการค้าและการลงทุน
๑๖. พัฒนาโครงสร้างพื้นฐานด้านการเกษตร
๑๗. ส่งเสริมและพัฒนาศักยภาพการผลิตและการแปรรูปสินค้าเกษตรอินทรีย์และเกษตรปลอดภัย
๑๘. ส่งเสริมและพัฒนาความเข้มแข็งของกลุ่ม/เครือข่ายเกษตรอินทรีย์และเกษตรปลอดภัย
๑๙. ส่งเสริมการน้อมนำหลักของปรัชญาเศรษฐกิจพอเพียงสู่การปฏิบัติโดยเชื่อมโยงกับแผนชีวิตหมู่บ้านสันติสุข ๙ ดี
๒๐. ส่งเสริมการลงทุนและปัจจัยเอื้อให้เกิดการลงทุน เพื่อพัฒนาศักยภาพอุตสาหกรรมเกษตรและอุตสาหกรรมบริการ
๒๑. ส่งเสริมและพัฒนาคุณภาพผลิตภัณฑ์ชุมชนและท้องถิ่นเพื่อให้ได้การรับรองคุณภาพและมาตรฐาน
๒๒. ส่งเสริมและพัฒนาตลาดสินค้าเกษตรแปรรูปและเกษตรปลอดภัย
๒๓. ส่งเสริมการพัฒนามาตรฐานและคุณภาพการผลิตใหม่และผลิตภัณฑ์จากใหม่แบบครบวงจร

๒๔. การบริหารจัดการทางการเกษตร (Zonning)

๒๕. พัฒนาสถานประกอบการด้านอาหารให้ได้รับการรับรองมาตรฐานและคุณภาพ

๒๖. พัฒนาศักยภาพภาคีเครือข่ายในการเฝ้าระวังความปลอดภัยด้านอาหาร

### **ประเด็นยุทธศาสตร์ที่ ๒ “ด้านสังคมและคุณภาพชีวิต”**

"คนบุรีรัมย์มีคุณภาพชีวิตที่ดี มั่นคง ยั่งยืน บนพื้นฐานความพอเพียง"

#### **เป้าประสงค์ ( Goals )**

๑. ประชาชนมีคุณภาพชีวิตที่ดี อยู่ดีมีสุข

๒. หมู่บ้าน/ชุมชนเข้มแข็งตามหลักธรรมาภิบาลหมู่บ้านสันติสุข ๙ ดี

#### **ตัวชี้วัด/ค่าเป้าหมาย**

๑. จำนวนของผู้สูงอายุที่ได้รับการพัฒนาศักยภาพ (ราย)

๒. เด็กนักเรียนอ่านออกเขียนได้ (ร้อยละ)

๓. ระดับความสำเร็จของการแก้ไขปัญหาความยากจนของครัวเรือนตามเกณฑ์ที่กำหนด

๔. ระดับความสำเร็จในการเสริมสร้างศีลธรรมแก่เด็กและเยาวชน

๕. จำนวนแรงงานที่ได้รับการพัฒนาทักษะฝีมือแรงงานและการเตรียมความพร้อมก่อนเข้าสู่ตลาดแรงงาน (ราย)

๖. จำนวนของแรงงานและแรงงานนอกระบบที่ได้รับการคุ้มครองสิทธิการประกันสังคมตามกฎหมายแรงงาน (ราย)

๗. จำนวนแรงงานนอกระบบที่ได้รับการพัฒนาและการส่งเสริมอาชีพ เพื่อเป็นรายได้เสริม

๘. ร้อยละของอำเภอป้องกันควบคุมโรคเข้มแข็งอย่างยั่งยืน

๙. อัตราการตั้งครรภ์ซ้ำของวัยรุ่นลดลง (อายุ ๑๕-๑๙ ปี)

๑๐. ระดับความสำเร็จของการเปิดโอกาสให้ประชาชนเข้ามามีส่วนร่วมในการแสดงความคิดเห็นและร่วมติดตามตรวจสอบการปฏิบัติราชการ

๑๑. จำนวนเครือข่ายเฝ้าระวังทางสังคมและวัฒนธรรม

๑๒. ร้อยละของหมู่บ้าน/ชุมชนเข้มแข็ง ตามหลักธรรมาภิบาลหมู่บ้านสันติสุข ๙ ดี

๑๓. ระดับความสำเร็จในการสร้างการมีส่วนร่วมของภาคประชาชนต่อการบริหารจัดการของภาครัฐและองค์การปกครองส่วนท้องถิ่น

#### **กลยุทธ์**

๑. ส่งเสริมและพัฒนาครอบครัวให้มีความอบอุ่น

๒. ส่งเสริมการแก้ปัญหาครัวเรือนยากจน ตามหลักธรรมาภิบาลหมู่บ้านสันติสุข ๙ ดี

๓. เสริมสร้างการเรียนรู้และพัฒนาการศึกษาของเด็กและเยาวชนทุกระดับ ตามเกณฑ์คุณภาพทางการศึกษาของท้องถิ่นและระดับชาติ
๔. เสริมสร้างควมมีศีลธรรมและการใช้ศีลธรรมเป็นพื้นฐานในการดำรงอยู่ในชุมชนและสังคมของเด็กและเยาวชนในทุกระดับ
๕. ส่งเสริมและพัฒนาทักษะด้านแรงงานและการเข้าถึงสิทธิและสวัสดิการตามกฎหมายแรงงาน
๖. ส่งเสริมการสร้างอาชีพและการพัฒนาผลิตภัณฑ์ที่เป็นเอกลักษณ์และการจัดการแบบครบวงจรของกลุ่มอาชีพและกลุ่มวิสาหกิจชุมชนโดยกลไกภาครัฐ
๗. รณรงค์และส่งเสริมการดูแลตนเอง การรักษาสุขภาพและการป้องกันโรค ตลอดจนการดูแลผู้ป่วยในครอบครัวของประชาชนตามหลักสุขภาพดีถ้วนหน้า
๘. ยกระดับการบริการสาธารณสุข การเรียน การสอน และการวิจัยด้านวิทยาศาสตร์ และเทคโนโลยีทางการแพทย์
๙. ส่งเสริมการพัฒนาทักษะชีวิตของคนในหมู่บ้าน/ชุมชน
๑๐. ส่งเสริมและสนับสนุนการปฏิบัติตามแผนชีวิตหมู่บ้านสันติสุข ๙ ดี (เป็นคนดี มีปัญญา รายได้สมดุล สุขภาพแข็งแรง สิ่งแวดล้อมสมบูรณ์ สังคมอบอุ่น หลุดพ้นอาชญากรรม กองทุนพึ่งพาตนเอง และคณะกรรมการหมู่บ้าน/ชุมชนเข้มแข็ง)
๑๑. สร้างและเสริมสร้างความเข้มแข็งของกลไกในการขับเคลื่อนนโยบายรัฐสู่การปฏิบัติในระดับหมู่บ้าน/ชุมชน

### **ประเด็นยุทธศาสตร์ที่ ๓ ด้านทรัพยากรธรรมชาติและสิ่งแวดล้อม**

" ทรัพยากรธรรมชาติสร้างสรรค์ชีวิตและเป็นมิตรต่อสิ่งแวดล้อม"

#### **เป้าประสงค์ ( Goals )**

๑. พัฒนาแหล่งน้ำและคุณภาพของน้ำอย่างสมดุล
๒. ฟื้นฟู อนุรักษ์และการใช้ประโยชน์จากป่าและความหลากหลายทางชีวภาพแบบมีส่วนร่วมของประชาชนอย่างยั่งยืน
๓. จัดการขยะและการลดมลพิษอย่างเป็นระบบและการมีส่วนร่วมของประชาชน

#### **ตัวชี้วัด/ค่าเป้าหมาย**

๑. จำนวนแหล่งน้ำจังหวัดมีปริมาณและคุณภาพเพียงพอสำหรับการใช้ประโยชน์ (แห่ง)
๒. จำนวนพื้นที่ป่าไม้ (พื้นที่ป่าสงวน ป่าสาธารณะ ป่าชุมชน และพื้นที่ชุ่มน้ำ) เพิ่มขึ้น (ไร่)
๓. จำนวนชุมชนที่ดำเนินการบริหารจัดการและใช้ประโยชน์อย่างยั่งยืนโดยเน้นกระบวนการมีส่วนร่วมของประชาชน
๔. อัตราการเพิ่มขึ้นของปริมาณขยะชุมชนลดลง

๕. จำนวนชุมชนที่ส่งเสริมการนำขยะมูลฝอยกลับมาใช้ประโยชน์ใหม่
๖. ปริมาณขยะมูลฝอย ขยะติดเชื้อ และการก่อให้เกิดโรคจากขยะและมลพิษลดลง
๗. จำนวนพื้นที่เผาในที่โล่งของจังหวัดลดลง
๘. จำนวนพื้นที่ประสบภัยแล้งอุทกภัย และภัยธรรมชาติต่าง ๆ ได้รับการแก้ไขปัญหาและประชาชนที่ได้รับผลกระทบมีความพึงพอใจในการแก้ไขปัญหา
๙. จำนวนพื้นที่ป่า และพื้นที่สาธารณะที่ถูกบุกรุกลดลงเมื่อเทียบกับปีที่ผ่านมา

#### กลยุทธ์

๑. ส่งเสริมการจัดการและพัฒนาแหล่งน้ำเพื่อการอุปโภค บริโภคให้เพียงพอ ควบคู่กับการเพิ่มประสิทธิภาพการจัดการน้ำภาคการผลิต (ภาคการเกษตรและอุตสาหกรรม) โดยเน้นกระบวนการมีส่วนร่วมของประชาชนและเครือข่ายองค์กรต่าง ๆ
๒. ส่งเสริมการพัฒนาคุณภาพแหล่งน้ำและการจัดการแหล่งน้ำโดยการมีส่วนร่วมของประชาชนและเครือข่ายประชาสังคม
๓. ส่งเสริม อนุรักษ์และฟื้นฟูสภาพทรัพยากรป่าไม้ และทรัพยากรธรรมชาติอื่น ๆ โดยเน้นการใช้ประโยชน์อย่างยั่งยืนและชาญฉลาด
๔. ส่งเสริมให้เกิดชุมชนต้นแบบในการบริหารจัดการและใช้ประโยชน์จากทรัพยากรธรรมชาติและสิ่งแวดล้อมอย่างยั่งยืน
๕. ส่งเสริมและพัฒนากระบวนการบริหารจัดการทรัพยากรธรรมชาติและสิ่งแวดล้อมให้เป็นหน้าที่ของพลเมืองคนบุรีรัมย์
๖. ส่งเสริมให้เกิดกระบวนการควบคุมและลดมลพิษโดยเน้นการผลิตและการบริโภคที่เป็นมิตรกับสิ่งแวดล้อมและระบบนิเวศ
๗. ส่งเสริมให้เกิดกระบวนการบริหารจัดการขยะและสิ่งปฏิกูลในระดับพื้นที่ตั้งแต่ต้นทางถึงปลายทาง โดยเน้นกระบวนการมีส่วนร่วมจากทุกภาคส่วน
๘. ส่งเสริมให้เกิดชุมชนหรือองค์กรต้นแบบในการบริหารจัดการขยะแบบครบวงจร

#### ประเด็นยุทธศาสตร์ที่ ๔: ด้านรักษาความมั่นคงและความสงบ

" บุรีรัมย์สันติสุข ๙ ดี "

#### เป้าประสงค์ ( Goals )

๑. สังคมสงบสุขและอบอุ่น
๒. ประชาชนมีความปลอดภัยในชีวิตและทรัพย์สินและมีคุณภาพชีวิตที่ดี
๓. ลดอุบัติเหตุทางถนนและสาธารณภัย

### ตัวชี้วัด/ค่าเป้าหมาย

๑. ระดับความสำเร็จในการพัฒนาบุคลากรรักษาความสงบเรียบร้อย
๒. ระดับความสำเร็จในการป้องกันและแก้ไขปัญหาเสพติดในหมู่บ้าน/ชุมชนตามแนวทางพระราชรัฐ
๓. ร้อยละที่เพิ่มขึ้นของผู้เสพ/ผู้ติดยาเสพติดได้รับการบำบัดฟื้นฟูและได้รับการติดตามดูแลอย่างต่อเนื่อง
๔. ระดับความสำเร็จในการป้องกันผู้ที่อาจเข้าไปที่เกี่ยวข้องกับยาเสพติด
๕. ระดับความสำเร็จของการเงินทุนไว้ซึ่งสถาบันชาติ ศาสนา พระมหากษัตริย์ และการปกครองในระบอบประชาธิปไตยอันมีพระมหากษัตริย์ทรงเป็นประมุข
๖. ระดับความสำเร็จในการส่งเสริมให้เกิดความสามัคคีและความสามัคคีของประชาชนภายในจังหวัดบุรีรัมย์
๗. ระดับความสำเร็จของการจัดตั้งเครือข่ายอนุรักษ์ทรัพยากรธรรมชาติและสิ่งแวดล้อม
๘. ร้อยละที่เพิ่มขึ้นของการจัดตั้งชุดเฉพาะกิจตำบล
๙. ร้อยละของหมู่บ้าน/ชุมชนเอาชนะปัญหาเสพติดอย่างยั่งยืน
๑๐. ระดับความสำเร็จในการป้องกันและปราบปรามปัญหาอาชญากรรม
๑๑. ระดับความสำเร็จของการฝึกกำลังประชาชนในพื้นที่ชายแดนเพื่อสนับสนุนการป้องกันประเทศ
๑๒. ระดับความสำเร็จในการพัฒนาความสัมพันธ์อันดีระดับท้องถิ่นกับประเทศเพื่อนบ้าน
๑๓. ระดับความสำเร็จในการจัดตั้งเครือข่ายข่าวภาคประชาชนเพื่อความมั่นคง
๑๔. ระดับความสำเร็จของการขยายผลโครงการอันเนื่องมาจากพระราชดำริ
๑๕. ระดับความสำเร็จของการจัดระเบียบแรงงานต่างด้าวหลบหนีเข้าเมืองที่สอดคล้องกับความมั่นคงของชาติ

### กลยุทธ์

๑. พัฒนาศักยภาพให้กับบุคลากรด้านการรักษาความสงบเรียบร้อยภายในหมู่บ้าน/ชุมชน และการเพิ่มจำนวนบุคลากรด้านการรักษาความสงบเรียบร้อยให้เพียงพอต่อการรักษาความสงบเรียบร้อยภายในหมู่บ้าน
๒. ส่งเสริมและพัฒนาระบบการป้องกัน ปราบปราม และแก้ไขปัญหาเสพติดในหมู่บ้าน/ชุมชน อย่างยั่งยืน
๓. ผู้เสพ/ผู้ติดยาเสพติด ได้รับการบำบัดรักษาฟื้นฟูสมรรถภาพ และได้รับการติดตามดูแลช่วยเหลือภายหลังจากการบำบัดฟื้นฟู
๔. เสริมสร้างความมั่นคงของสถาบันหลักของชาติ และการปกครองในระบอบประชาธิปไตยอันมีพระมหากษัตริย์ทรงเป็นประมุข โดยการสร้างความเป็นธรรมและความสามัคคีของประชาชนภายในจังหวัด

๕. ป้องกันและแก้ไขปัญหาเยาวชนทั้งในสถานศึกษาและเยาวชนนอกสถานศึกษาที่อาจเข้าไปเกี่ยวข้องกับปัญหาภัยทางสังคม และภัยยาเสพติด
- ๖ เสริมสร้างกระบวนการมีส่วนร่วมของภาคประชาชนและท้องถิ่นในการบริหารจัดการ การตรวจสอบ และการเฝ้าระวังการทุจริตคอร์รัปชันและการแสวงหาผลประโยชน์จากทรัพยากรธรรมชาติโดยมิชอบ
๗. เสริมสร้างความเข้มแข็งและภูมิคุ้มกันด้านความมั่นคงภายในจังหวัด
๘. ส่งเสริมและพัฒนาศักยภาพการป้องกันประเทศ ของหมู่บ้านตามแนวชายแดนให้เป็นหมู่บ้านมั่นคงและสงบสุข
๙. พัฒนาความสัมพันธ์อันดีระดับท้องถิ่นกับประเทศเพื่อนบ้าน
๑๐. พัฒนาระบบเครือข่ายข่าวภาคประชาชน
๑๑. สร้างจิตสำนึกให้กับผู้ประกอบการที่มีความเสี่ยงต่อการเกิดอาชญากรรมปฏิบัติตามกฎหมายและข้อบังคับอย่างเคร่งครัด
๑๒. รณรงค์และส่งเสริมการขึ้นทะเบียน การควบคุมดูแลแรงงานต่างด้าวในสถานประกอบการและในชุมชน เพื่อจัดระบบป้องกันและแก้ไขปัญหาผู้หลบหนีเข้าเมือง
๑๓. รณรงค์การเฝ้าระวังและป้องกันอุบัติเหตุทางถนนและสาธารณภัยโดยการมีส่วนร่วมของประชาชน และเครือข่ายของประชาสังคม

#### ๑.๔ ยุทธศาสตร์การพัฒนาขององค์กรปกครองส่วนท้องถิ่นในเขตจังหวัด

##### วิสัยทัศน์ (Vision)

“บุรีรัมย์เมืองแห่งกีฬา  
ทรัพยากรท่องเที่ยวล้ำค่า  
พัฒนาเกษตรกรรมยั่งยืน  
สู่พื้นฐานคุณภาพชีวิตที่ดี  
ยึดวิถีเศรษฐกิจพอเพียง”

##### พันธกิจ (Mission)

๑. การพัฒนาคุณภาพชีวิตของประชาชนให้มีความมั่นคงในการดำรงชีวิต มีคุณธรรมและมีความสุข และมีสุขภาวะที่ดี
๒. การส่งเสริมและพัฒนาการท่องเที่ยวอารยธรรมขอมและส่งเสริมกีฬาสู่มาตรฐานโลก
๓. การส่งเสริมและพัฒนาเกษตรกรรมและอุตสาหกรรมครบวงจร
๔. การพัฒนาศักยภาพการผลิตสินค้าเกษตรไปสู่มาตรฐานเกษตรอินทรีย์และอาหารปลอดภัย
๕. การประสานและพัฒนาโครงสร้างพื้นฐานให้ได้มาตรฐานและทั่วถึง
๖. การส่งเสริมและพัฒนาเศรษฐกิจตามแนวทางปรัชญาของเศรษฐกิจพอเพียงไปสู่ความยั่งยืน
๗. การบริหารจัดการทรัพยากรธรรมชาติสิ่งแวดล้อมและระบบนิเวศอย่างยั่งยืน
๘. การพัฒนาด้านการเมืองและการบริหารตามหลักการบริหารจัดการบ้านเมืองที่ดี โดยคำนึงถึงการมีส่วนร่วมของประชาชน

๙. การส่งเสริมและพัฒนาการค้าการลงทุน และการค้าชายแดน
๑๐. การส่งเสริมการผลิตและการตลาดผลิตภัณฑ์จากไหมและผลิตภัณฑ์ชุมชน

## ประเด็นยุทธศาสตร์ (Strategic Issues)

### ประเด็นยุทธศาสตร์ที่ ๑ เมืองน่าอยู่และคุณภาพชีวิตที่ดี

#### เป้าประสงค์

๑. ประชาชนมีคุณภาพชีวิตที่ดีมีภูมิคุ้มกันทางสังคมที่เข้มแข็งพึ่งพาตนเองได้
๒. ประชาชนมีความมั่นคงและสังคมมีความสงบเรียบร้อย
๓. เด็กและเยาวชนได้รับการศึกษาเรียนรู้อย่างทั่วถึงและมีคุณภาพ
๔. ประชาชนมีสุขภาวะที่ดีและยั่งยืน
๕. พัฒนาโครงการพื้นฐานให้ได้มาตรฐานและทั่วถึง
๖. ส่งเสริมและสนับสนุนในหารอนุรักษ์ฟื้นฟู ศิลปวัฒนธรรม จารีตประเพณีวิถีชีวิต ภูมิปัญญาท้องถิ่น ทรัพยากรธรรมชาติและสิ่งแวดล้อมในท้องถิ่นให้มีความยั่งยืน
๗. สร้างสังคมและเศรษฐกิจฐานรากให้เข้มแข็ง

#### กลยุทธ์

๑. สนับสนุนและส่งเสริมการพัฒนาสถาบันครอบครัวให้มีความอบอุ่น
๒. ส่งเสริมการพัฒนาคุณภาพชีวิตในกลุ่มเด็ก เยาวชน สตรี คนชรา คนพิการและผู้ด้อยโอกาสให้มีคุณภาพชีวิตที่ดี
๓. สร้างค่านิยม จิตสำนึกและพัฒนาศีลธรรม คุณธรรม จริยธรรมของเด็กเยาวชน และประชาชน
๔. ส่งเสริมและบูรณาการด้านการศึกษาแบบองค์รวม
๕. ส่งเสริมการใช้วิถีชีวิตตามปรัชญาเศรษฐกิจพอเพียง
๖. ส่งเสริมและแก้ไขปัญหาด้านสาธารณสุขเพื่อให้ประชาชนมีสุขภาวะที่ดีและมีพละกำลังที่สมบูรณ์อย่างยั่งยืน
๗. พัฒนาและปรับปรุงโครงสร้างพื้นฐานและสิ่งอำนวยความสะดวก
๘. ส่งเสริมการแก้ปัญหาครัวเรือนยากจน
๙. ส่งเสริมการและสนับสนุนเพื่อยกระดับรายได้และสร้างโอกาสในการประกอบอาชีพ
๑๐. ส่งเสริมและพัฒนาผลิตภัณฑ์หนึ่งตำบลหนึ่งผลิตภัณฑ์ และผลิตภัณฑ์ชุมชน(OTOP)
๑๑. เสริมสร้างความมั่นคง ความสงบเรียบร้อยและปลอดภัยในชีวิตและทรัพย์สิน
๑๒. ส่งเสริมและสนับสนุนด้านการป้องกันปราบปราม ฟื้นฟู และแก้ไขปัญหาอาชญากรรม
๑๓. ส่งเสริมและสนับสนุนการป้องกันและบรรเทาสาธารณภัย
๑๔. ส่งเสริมและสนับสนุนการจัดการขยะและการลดมลพิษอย่างเป็นระบบ
๑๕. อนุรักษ์ ฟื้นฟู ระบบนิเวศ พื้นที่ป่าไม้ทรัพยากรธรรมชาติและสิ่งแวดล้อม
๑๖. ส่งเสริมและสนับสนุนการอนุรักษ์ศาสนา ศิลปวัฒนธรรม จารีตประเพณี วิถีชีวิตและภูมิปัญญาท้องถิ่น
๑๗. เสริมสร้างความมั่นคงและพัฒนาความสัมพันธ์อันดีกับประเทศเพื่อนบ้าน



### ตัวชี้วัด

๑. ระดับความสำเร็จของการพัฒนาคุณภาพชีวิตและการแก้ไขปัญหาสังคม
๒. ระดับความสำเร็จในการเสริมสร้างคุณธรรม จริยธรรมแก่ประชาชน
๓. ร้อยละผู้ด้อยโอกาสได้รับสวัสดิการสังคม
๔. ระดับความสำเร็จของคุณภาพการศึกษาของเยาวชน
๕. ร้อยละของชุมชนที่ได้รับการ ส่งเสริม/สนับสนุนวิถีชีวิตเศรษฐกิจพอเพียง
๖. ระดับความสำเร็จของการพัฒนาคุณภาพและการบริหารด้านสาธารณสุข
๗. ร้อยละโครงการพื้นฐานได้รับการพัฒนาและปรับปรุง
๘. ระดับความสำเร็จของการแก้ไขปัญหาเพื่อลดจำนวนครัวเรือนยากจน ที่มีรายได้น้อยกว่าเกณฑ์  
จปฐ.
๙. ระดับความสำเร็จของการพัฒนาทักษะด้านอาชีพต่างๆ
๑๐. ร้อยละที่เพิ่มเติมขึ้นของมูลค่าการจำหน่ายผลิตภัณฑ์ชุมชน(OTOP)
๑๑. ระดับความสำเร็จในการส่งเสริมให้เกิดความสามัคคีและความสามัคคีของประชาชนภายใน  
จังหวัด
๑๒. ระดับความสำเร็จในการป้องกันและปราบปรามและแก้ไขปัญหา ยาเสพติด ปัญหาอาชญากรรม
๑๓. ระดับความสำเร็จของการป้องกันและบรรเทาสาธารณภัย
๑๔. ปริมาณขยะและสิ่งปฏิกูลได้รับการจัดการมีจำนวนลดลง
๑๕. ระดับความสำเร็จของการอนุรักษ์ พื้นฟูระบบนิเวศ พื้นที่ป่าไม้ ทรัพยากรธรรมชาติและ  
สิ่งแวดล้อม
๑๖. ระดับความสำเร็จของการอนุรักษ์ ศาสนา ศิลปวัฒนธรรม จารีตประเพณีวิถีชีวิตและภูมิปัญญา  
ท้องถิ่น
๑๗. ระดับความสำเร็จในการพัฒนาความสัมพันธ์อันดีกับประเทศเพื่อนบ้าน

## **ประเด็นยุทธศาสตร์ที่ ๒ การพัฒนาการท่องเที่ยวและกีฬา**

### **เป้าประสงค์**

๑. ศูนย์กลางการท่องเที่ยวอารยธรรมขอม
๒. ยกระดับการพัฒนาการท่องเที่ยวและสิ่งแวดล้อมให้เกิดความยั่งยืน
๓. ส่งเสริมและพัฒนาการค้าการลงทุนและการค้าชายแดน
๔. เชิดชูศิลปวัฒนธรรม จารีตประเพณีวิถีชีวิต ภูมิปัญญาท้องถิ่นเพื่อการท่องเที่ยวเชิงวัฒนธรรม
๕. อนุรักษ์และฟื้นฟูทรัพยากรธรรมชาติและสิ่งแวดล้อมเพื่อการท่องเที่ยวเชิงนิเวศ
๖. ส่งเสริมความเป็นเลิศทางด้านการกีฬาสู่กีฬามาตรฐานโลก

### **กลยุทธ์**

๑. ส่งเสริมให้เมืองบุรีรัมย์เป็นเมืองที่มีความเป็นอัตลักษณ์
๒. พัฒนาโครงสร้างพื้นฐานและการเชื่อมโยงด้านการท่องเที่ยว
๓. พัฒนาศักยภาพบุคลากรเพื่อการท่องเที่ยว
๔. พัฒนาสินค้าและบริการด้านการท่องเที่ยว
๕. ส่งเสริมการตลาดและการประชาสัมพันธ์ด้านการท่องเที่ยว

๖. อนุรักษ์ ฟื้นฟู ศิลปวัฒนธรรม จารีตประเพณี วิถีชีวิตและภูมิปัญญาท้องถิ่นเพื่อการท่องเที่ยวเชิงวัฒนธรรม
๗. ส่งเสริมและบูรณาการในการอนุรักษ์และฟื้นฟูทรัพยากรธรรมชาติและสิ่งแวดล้อมเพื่อความสมดุลทางธรรมชาติอย่างยั่งยืนและการท่องเที่ยวเชิงนิเวศ
๘. ส่งเสริมและประสาน สร้างเครือข่ายความร่วมมือกับภาคเอกชนหรือภาคส่วนอื่นๆเพื่อการค้า การลงทุนและการท่องเที่ยวแบบเต็มรูปแบบ
๙. ส่งเสริมและพัฒนาการค้าการลงทุนและการค้าชายแดน
๑๐. ส่งเสริมเยาวชนและประชาชนให้เป็นเลิศด้านการกีฬาสู่การพัฒนาอาชีพ
๑๑. ส่งเสริมกีฬาและส่งเสริมการท่องเที่ยวเชิงกีฬาทุกรูปแบบ

#### **ตัวชี้วัด**

๑. ระดับความสำเร็จของการพัฒนาคุณภาพด้านการท่องเที่ยวของจังหวัด
๒. ร้อยละของจำนวนแหล่งท่องเที่ยวที่ได้รับการเผยแพร่ประชาสัมพันธ์
๓. ร้อยละที่เพิ่มขึ้นของรายได้จากการท่องเที่ยว
๔. โครงสร้างพื้นฐานด้านการท่องเที่ยวที่ได้รับการพัฒนา
๕. จำนวนภูมิปัญญาท้องถิ่นที่ได้รับการเผยแพร่และประชาสัมพันธ์ที่เพิ่มขึ้น
๖. ร้อยละที่เพิ่มขึ้นของทุนทางวัฒนธรรมท้องถิ่นมาสร้างมูลค่าเพิ่มทางเศรษฐกิจ
๗. ระดับความสำเร็จในการพัฒนาและส่งเสริมการท่องเที่ยวเชิงนิเวศเพื่อการท่องเที่ยว
๘. ระดับความสำเร็จของการอนุรักษ์ฟื้นฟูทรัพยากรธรรมชาติและสิ่งแวดล้อมเพื่อการท่องเที่ยวอย่างต่อเนื่อง
๙. มีศูนย์ข้อมูลการค้าการลงทุนและการท่องเที่ยว
๑๐. ร้อยละของมูลค่าการค้าชายแดนที่เพิ่มขึ้น
๑๑. ระดับความสำเร็จในการส่งเสริมด้านกีฬาแก่เยาวชนและประชาชนทุกระดับ
๑๒. ร้อยละความสำเร็จของการพัฒนาและส่งเสริมกีฬา

### **ประเด็นยุทธศาสตร์ที่ ๓ การพัฒนาเกษตรกรรมและอุตสาหกรรม**

#### **เป้าประสงค์**

๑. สังคมเกษตรและอุตสาหกรรมมีความมั่นคง
๒. ผลผลิตภัณฑ่มวลรวมภาคการเกษตรและอุตสาหกรรมเพิ่มขึ้น
๓. ศูนย์กลางพัฒนาเศรษฐกิจภายใต้พื้นฐานของการผลิตสินค้าด้านการเกษตรและอาหารปลอดภัย
๔. พัฒนาโครงสร้างพื้นฐานด้านการเกษตรให้ได้มาตรฐานและทั่วถึง

#### **กลยุทธ์**

๑. พัฒนาและส่งเสริมการทำเกษตรอินทรีย์และอินทรีย์ชีวภาพ และเกษตรปลอดภัย
๒. ส่งเสริมการลงทุนและปัจจัยเอื้อให้เกิดการลงทุน เพื่อพัฒนาศักยภาพอุตสาหกรรมเกษตรและอุตสาหกรรมบริการ
๓. เพิ่มพูนทักษะการพัฒนาอาชีพด้านเกษตรกรรมและอุตสาหกรรม
๔. ส่งเสริมและสนับสนุนการพัฒนาขีดความสามารถในการแข่งขันเกษตรอุตสาหกรรมและแปรรูปอาหาร
๕. ส่งเสริมและพัฒนาศักยภาพการผลิตและการแปรรูปสินค้าเกษตรเพื่อสร้างมูลค่าเพิ่ม

๖. ส่งเสริมและสนับสนุนการผลิตสินค้าเกษตรและอาหารปลอดภัย
๗. ยกกระดับสินค้าเกษตรให้เข้าระบบมาตรฐานเพื่อตัวสู่ตลาดโลก
๘. พัฒนาและปรับปรุงโครงสร้างพื้นฐานให้ได้มาตรฐานและมีความสะดวกในด้านการเกษตรอย่างทั่วถึง
๙. ส่งเสริมการปลูกพืชเศรษฐกิจและพืชพลังงาน
๑๐. ส่งเสริมการพัฒนามาตรฐานและคุณภาพการผลิตใหม่และผลิตภัณฑ์ใหม่แบบครบวงจร
๑๑. สนับสนุนให้มีการรวมกลุ่มการผลิตและจำหน่าย
๑๒. ส่งเสริมและพัฒนาด้านการตลาด/การมีตลาดกลางรองรับสินค้าเกษตร

### ตัวชี้วัด

๑. ระดับความสำเร็จในการส่งเสริมและพัฒนาการทำเกษตรอินทรีย์และอินทรีย์ชีวภาพและเกษตรปลอดภัย
๒. จำนวนที่เพิ่มขึ้นของพื้นที่เกษตรอินทรีย์เกษตรชีวภาพ และเกษตรปลอดภัย
๓. จำนวนกลุ่มของอุตสาหกรรมเกษตรที่ได้รับการส่งเสริมการลงทุนและการพัฒนาศักยภาพในการประกอบการ
๔. จำนวนกลุ่มอาชีพที่ได้รับการเพิ่มพูนทักษะอาชีพด้านต่าง
๕. ร้อยละของจำนวนสินค้าเกษตรที่ได้รับการพัฒนาให้มีความปลอดภัยและมาตรฐาน
๖. ร้อยละของการลดปริมาณการใช้สารเคมี
๗. ร้อยละของสินค้าเกษตรกรรมได้รับการพัฒนาและแปรรูปสินค้า
๘. ร้อยละโครงสร้างพื้นฐานด้านการเกษตรที่ได้รับการพัฒนาและปรับปรุง
๙. ร้อยละของเกษตรกรที่ปลูกพืชเศรษฐกิจและพืชพลังงาน
๑๐. ร้อยละของมูลค่าผลิตภัณฑ์ใหม่ที่เพิ่มขึ้น
๑๑. จำนวนตลาดกลางสินค้าชุมชน
๑๒. ระดับความสำเร็จของการส่งเสริมและพัฒนาด้านการตลาด

### **ประเด็นยุทธศาสตร์ที่ ๔ การพัฒนาขีดสมรรถนะองค์กร**

#### **เป้าประสงค์**

๑. บุคลากรในองค์กรมีขีดสมรรถนะสูง
๒. ประชาชนมีความพึงพอใจในการรับบริการจากหน่วยงาน
๓. องค์กรยึดหลักธรรมาภิบาลในการบริหารจัดการ

#### **กลยุทธ์**

๑. พัฒนาขีดสมรรถนะของบุคลากรให้มีความพร้อมในการปฏิบัติหน้าที่ส่งเสริมการพัฒนาขององค์กรปกครองส่วนท้องถิ่น
๒. สร้างความรับผิดชอบและมีจิตสำนึกต่อสังคม
๓. ออกแบบและพัฒนาระบบการบริหารงานแบบบูรณาการ
๔. ส่งเสริมให้องค์กรและบุคลากรยึดหลักธรรมาภิบาลในการบริหารจัดการ
๕. ส่งเสริมให้องค์กรต่อต้านการทุจริตคอร์รัปชันทุกรูปแบบ

### ตัวชี้วัด

๑. ร้อยละของการบริการที่สามารถลดขั้นตอนและระยะเวลาให้บริการ
๒. ร้อยละของบุคลากรที่มีส่วนร่วมในกิจกรรมการแลกเปลี่ยนเรียนรู้
๓. ร้อยละของงานบริการที่ได้จัดทำมาตรฐานหรือคู่มือการให้บริการ
๔. ร้อยละของบุคลากรที่ผ่านระดับของขีดสมรรถนะที่ส่วนราชการกำหนด
๕. ร้อยละของความครอบคลุม ถูกต้อง และทันสมัยของฐานข้อมูลที่สนับสนุนยุทธศาสตร์
๖. ร้อยละของบุคลากรที่ได้รับการพัฒนาขีดสมรรถนะตามแผนพัฒนาบุคลากร
๗. ร้อยละของงานที่บริหารจัดการอย่างมีธรรมาภิบาล
๘. ระดับความสำเร็จของการส่งเสริมองค์กรให้ต่อต้านการทุจริตคอร์รัปชันและการประพฤตินมิชอบ

## ๒. ยุทธศาสตร์ขององค์กรปกครองส่วนท้องถิ่น

### ๒.๑ วิสัยทัศน์

“ไทยเจริญเมืองน่าอยู่ ประชาชนมีคุณภาพชีวิตที่ดี ทุกภาคมีส่วนร่วม”

### ๒.๒ ยุทธศาสตร์

๑. ยุทธศาสตร์การพัฒนาด้านโครงสร้างพื้นฐาน
๒. ยุทธศาสตร์การพัฒนาด้านเศรษฐกิจ
๓. ยุทธศาสตร์การพัฒนาด้านการสังคมและคุณภาพชีวิต
๔. ยุทธศาสตร์การพัฒนาด้านการศึกษา ศาสนา ศิลปวัฒนธรรม นันทนาการ และการท่องเที่ยว
๕. ยุทธศาสตร์การพัฒนาด้านทรัพยากรธรรมชาติและสิ่งแวดล้อม
๖. ยุทธศาสตร์การพัฒนาด้านการเมือง การบริหาร

### ๒.๓ เป้าประสงค์

๑. ประชาชนได้รับการพัฒนาและได้รับบริการอย่างทั่วถึงและได้รับบริการด้านโครงสร้างพื้นฐานให้มีความสะดวกและเสมอภาค
๒. ประชาชนสามารถยกระดับสินค้าด้านเกษตรกรรม และอุตสาหกรรม
๓. ประชาชนมีคุณภาพชีวิตที่ดี ชุมชนเข้มแข็งสาธารณสุขปลอดภัยรองรับประชาคมอาเซียน ประชาชนให้ความสำคัญกับทรัพยากรธรรมชาติและสิ่งแวดล้อมมีการพัฒนาการท่องเที่ยวอย่างเป็นรูปธรรม
๔. สามารถยกระดับการศึกษาตามที่ได้ตั้งเป้าหมายไว้ ประชาชนให้ความสำคัญกับศาสนา สืบสานวัฒนธรรมประเพณีอันดีงาม พร้อมทางด้านการกีฬา และนันทนาการ
๕. ประชาชนให้ความสำคัญกับทรัพยากรธรรมชาติและสิ่งแวดล้อม และมีการพัฒนาการท่องเที่ยว อย่างเป็นรูปธรรม
๖. ประชาชนมีความรู้ความเข้าใจในการปกครองระบอบประชาธิปไตย มีส่วนร่วมของประชาชนในการบริหารจัดการท้องถิ่นมากขึ้น มีคุณธรรมจริยธรรม รอบรู้กฎหมายที่เกี่ยวข้อง การบริหารจัดการขององค์การบริหารส่วนตำบลไทยเจริญ มีการจัดสรรทรัพยากรทำให้เกิดความพร้อมต่อกรให้บริการประชาชนมากขึ้น

## ๒.๔ ตัวชี้วัด

### ๒.๔.๑ ยุทธศาสตร์การพัฒนาด้านโครงสร้างพื้นฐาน

๑. ร้อยละของเส้นทางการคมนาคมที่มีการก่อสร้างหรือปรับปรุงให้ได้มาตรฐานเพิ่มมากขึ้น
๒. ร้อยละของระบบสาธารณูปโภคที่มีการก่อสร้างหรือปรับปรุง
๓. ร้อยละของแหล่งน้ำเพื่อการการบริโภค-อุปโภค และเพื่อการเกษตรที่มีการปรับปรุง

### ๒.๔.๒ ยุทธศาสตร์การพัฒนาด้านเศรษฐกิจ

๑. ร้อยละของการดำเนินการส่งเสริมและสนับสนุนการเกษตรของประชาชน
๒. ร้อยละของกิจกรรมการตามหลักเศรษฐกิจพอเพียง
๓. ร้อยละของการดำเนินการส่งเสริมและสนับสนุนองค์กรเกษตรกรและวิสาหกิจชุมชน

### ๒.๔.๓ ยุทธศาสตร์การพัฒนาด้านการสังคมและคุณภาพชีวิต

๑. ร้อยละของการดำเนินการพัฒนาด้านสังคม
๒. ร้อยละของการดำเนินการส่งเสริมและสนับสนุนการป้องกันและแก้ไขปัญหาเสพติด รวมถึงการบำบัดและการฟื้นฟูติดตามช่วยเหลือผู้เสพยาเสพติด
๓. ร้อยละของการส่งเสริมและสนับสนุนการเสริมสร้างความเข้มแข็งของครอบครัวและชุมชน
๔. ร้อยละของการพัฒนาด้านงานส่งเสริมคุณภาพชีวิต
๕. ร้อยละของการส่งเสริมการพัฒนางานด้านสาธารณสุข

### ๒.๔.๔ ยุทธศาสตร์การพัฒนาด้านการศึกษา ศาสนา ศิลปวัฒนธรรม นันทนาการ และการท่องเที่ยว

๑. ร้อยละของการดำเนินการจัดการศึกษาท้องถิ่นที่มีมาตรฐาน
๒. ร้อยละของการดำเนินการส่งเสริมและสนับสนุนศูนย์การเรียนรู้ชุมชน
๓. ร้อยละของการดำเนินการพัฒนาด้านศาสนา ศิลปวัฒนธรรม
๔. ร้อยละของการส่งเสริมและสนับสนุนกีฬาและนันทนาการ
๕. ร้อยละกิจกรรมที่ได้รับการพัฒนาไปสู่การท่องเที่ยว

### ๒.๔.๕ ยุทธศาสตร์การพัฒนาด้านทรัพยากรธรรมชาติและสิ่งแวดล้อม

๑. ร้อยละของการดำเนินการจัดการทรัพยากรธรรมชาติและสิ่งแวดล้อม
๒. ร้อยละของการดำเนินการจัดการขยะมูลฝอยและสิ่งปฏิกูล
๓. ร้อยละของการดำเนินการบำบัดน้ำเสีย

### ๒.๕.๖ ยุทธศาสตร์การพัฒนาด้านการเมือง การบริหาร

๑. ร้อยละข้าราชการ/พนักงานส่วนท้องถิ่นที่ได้เข้ารับการฝึกอบรม
๒. ร้อยละของผู้บริหารส่วนท้องถิ่นและสมาชิกสภาองค์การบริหารส่วนท้องถิ่น ได้เข้ารับการฝึกอบรม
๓. ร้อยละของการดำเนินการบริหารการปกครองตามระบอบประชาธิปไตย
๔. ร้อยละของรายได้ในการจัดเก็บภาษีที่เพิ่มขึ้น
๕. ร้อยละของการดำเนินการส่งเสริมการมีส่วนร่วมของประชาชน
๖. ร้อยละของการดำเนินการสนับสนุนการให้บริหารแก่ประชาชน

## ๒.๕ คำเป้าหมาย

๑. ด้านการได้รับบริการด้านโครงสร้างพื้นฐานให้มีความสะดวกและรวดเร็ว
๒. เพื่อสนับสนุนเสริมสร้างความเข้มแข็งของชุมชนทางเศรษฐกิจระดับบุคคล ครอบครัว และชุมชน
๓. เพื่อเสริมสร้างทักษะของคนภายในชุมชนทั้งทางด้านจิตใจด้าน สุขภาพอนามัย ด้าน สวัสดิการ และสังคม ให้มีคุณภาพชีวิตที่ดีขึ้น
๔. เพื่อเสริมสร้างทักษะการศึกษา ศาสนา ศิลปวัฒนธรรม นันทนาการ และการท่องเที่ยวให้ ดีขึ้น
๕. มลภาวะและสิ่งแวดล้อมไม่เป็นพิษทำให้ชุมชนน่าอยู่อย่างสงบสุข
๖. การบริหารจัดการภาครัฐที่ดีและมีส่วนร่วมจากทุกภาคส่วน

## กลยุทธ์

### ๒.๖.๑ ยุทธศาสตร์การพัฒนาด้านโครงสร้างพื้นฐาน

๑. การก่อสร้าง ปรับปรุง บำรุงรักษา ถนน สะพาน และรางระบายน้ำ
๒. การก่อสร้าง ปรับปรุง บำรุงรักษา สาธารณูปโภค ไฟฟ้า น้ำประปา
๓. การก่อสร้าง ปรับปรุง บำรุงรักษา แหล่งน้ำบริโภค-อุปโภค และแหล่งน้ำเพื่อการเกษตร

### ๒.๖.๒ ยุทธศาสตร์การพัฒนาด้านเศรษฐกิจ

๑. ส่งเสริมและสนับสนุนการเกษตรของประชาชนให้เข้มแข็งและยั่งยืน
๒. ส่งเสริมและสนับสนุนการเกษตรตามหลักเศรษฐกิจพอเพียง
๓. ส่งเสริมและสนับสนุนองค์กรเกษตรกรและวิสาหกิจชุมชนให้เข้มแข็งและยั่งยืน

### ๒.๖.๓ ยุทธศาสตร์การพัฒนาด้านการสังคมและคุณภาพชีวิต

๑. การส่งเสริมการป้องกันและบรรเทาสาธารณภัย
๒. การส่งเสริมและสนับสนุนการป้องกันและแก้ไขปัญหาเสพติด
๓. การเสริมสร้างความอบอุ่น ความเข้มแข็งของครอบครัวและชุมชน
๔. การส่งเสริมการพัฒนาและสงเคราะห์เด็ก เยาวชน สตรี ผู้สูงอายุ ผู้พิการ ผู้ป่วยเอดส์ และผู้ด้อยโอกาสให้มีคุณภาพชีวิตที่ดี
๕. การส่งเสริมการพัฒนางานด้านสาธารณสุข

### ๒.๖.๔ ยุทธศาสตร์การพัฒนาด้านการศึกษา ศาสนา ศิลปวัฒนธรรม นันทนาการ และการท่องเที่ยว

๑. การจัดการศึกษาท้องถิ่นให้ได้มาตรฐาน
๒. การส่งเสริมและสนับสนุนศูนย์การเรียนรู้ชุมชน
๓. การส่งเสริมและสนับสนุนการจัดกิจกรรมด้านศาสนา ศิลปวัฒนธรรมและ ปัญญาท้องถิ่น

๔. ส่งเสริมการพัฒนากีฬาและนันทนาการ
๕. การบริหารและพัฒนาศิลปะและวัฒนธรรมเพื่อยกระดับสู่การท่องเที่ยว

#### **๒.๖.๕ ยุทธศาสตร์การพัฒนาด้านทรัพยากรธรรมชาติและสิ่งแวดล้อม**

๑. การส่งเสริมการจัดการทรัพยากรธรรมชาติและสิ่งแวดล้อม
๒. การส่งเสริมการจัดการขยะมูลฝอยและสิ่งปฏิกูล
๓. การส่งเสริมการจัดการบำบัดน้ำเสีย

#### **๒.๖.๖ ยุทธศาสตร์การพัฒนาด้านการเมือง การบริหาร**

๑. การพัฒนาบุคลากรให้มีความรู้ คุณธรรมและจริยธรรมในการปฏิบัติงาน
๒. การส่งเสริมการมีส่วนร่วมของประชาชนในการพัฒนาระบบประชาธิปไตย
๓. การส่งเสริมการมีส่วนร่วมของประชาชนในการพัฒนาตำบล
๔. การพัฒนาระบบการจัดเก็บภาษีของ อบต.
๕. การจัดหาและปรับปรุงเครื่องมือ เครื่องใช้และสถานที่ปฏิบัติงานให้เพียงพอมีประสิทธิภาพ

#### **๒.๗ จุดยืนทางยุทธศาสตร์**

- (๑) การพัฒนาชุมชนให้น่าอยู่มีความเข้มแข็ง โดยได้รับการบริการสาธารณะด้านโครงสร้างพื้นฐานที่จำเป็นเพื่อรองรับการขยายตัวของชุมชนและเศรษฐกิจ
- (๒) การพัฒนาระบบการศึกษาและส่งเสริมศิลปวัฒนธรรมท้องถิ่น
- (๓) ส่งเสริมและพัฒนาศักยภาพคนและความเข้มแข็งของชุมชนในการพึ่งตนเอง
- (๔) การกำจัดขยะมูลฝอย สิ่งปฏิกูลและมลภาวะสิ่งแวดล้อมที่มีอย่างยั่งยืน
- (๕) การพัฒนาระบบการบริหารจัดการภาครัฐที่ดีและมีส่วนร่วมจากทุกภาคส่วน

#### **๑๑ แผนงาน**

- (๑) แผนงานบริหารงานทั่วไป
- (๒) แผนงานการรักษาความสงบภายใน
- (๓) แผนงานการศึกษา
- (๔) แผนงานสาธารณสุข
- (๕) แผนงานสังคมสงเคราะห์
- (๖) แผนงานเคหะและชุมชน
- (๗) แผนงานสร้างความเข้มแข็งของชุมชน
- (๘) แผนงานการศาสนาและวัฒนธรรมและนันทนาการ
- (๙) แผนงานอุตสาหกรรมและการโยธา
- (๑๐) แผนงานการเกษตร
- (๑๑) แผนงานงบกลาง

## ๒.๘ ความเชื่อมโยงของยุทธศาสตร์ในภาพรวม

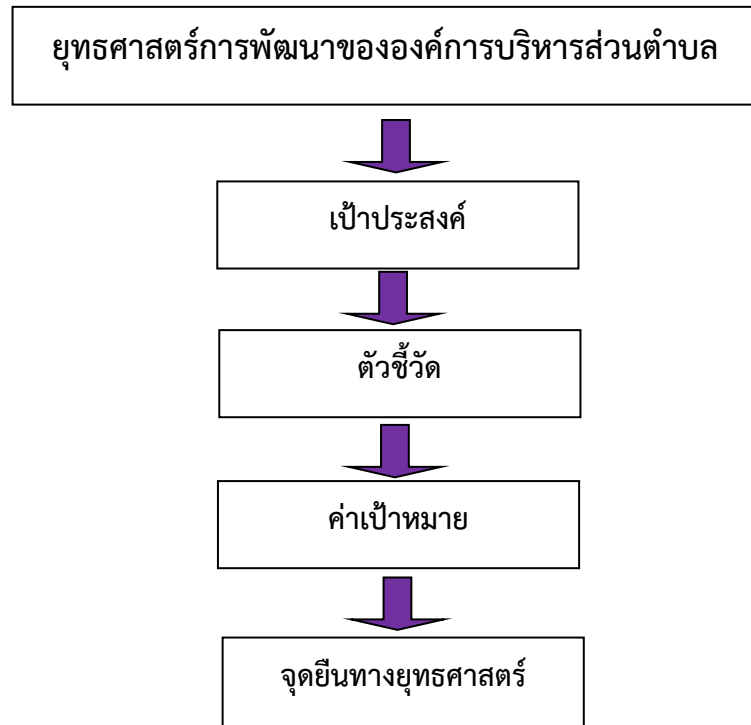



### ๓. การวิเคราะห์เพื่อพัฒนาท้องถิ่น

#### ๓.๑ การวิเคราะห์กรอบการจัดทำยุทธศาสตร์ขององค์กรปกครองส่วนท้องถิ่น

ในการจัดทำแผนพัฒนาท้องถิ่นสี่ปีของเทศบาลได้ใช้การวิเคราะห์ SWOT Analysis/ Demand (Demand Analysis)/Global Demand และ Trend ปัจจัยและสถานการณ์การเปลี่ยนแปลงที่มีผลต่อการพัฒนา อย่างน้อยต้องประกอบด้วย การวิเคราะห์ศักยภาพด้านเศรษฐกิจ ด้านสังคม ด้านทรัพยากรธรรมชาติและสิ่งแวดล้อม ซึ่งมีรายละเอียดดังนี้

##### ๑. ด้านโครงสร้างพื้นฐาน

ปัจจัยที่เอื้อต่อการพัฒนา จุดแข็ง (S = STRENGHT)	ปัจจัยที่เป็นอุปสรรคต่อการพัฒนา จุดอ่อน (W = WEAKNESS)
๑. ผู้บริหารให้ความสำคัญกับการพัฒนาด้านโครงสร้างพื้นฐาน ๒. มีเส้นทางคมนาคมสะดวกในการขนส่ง	๑. โครงสร้างพื้นฐานที่มีอยู่แล้วคุณภาพไม่ได้มาตรฐาน หรืออยู่ในสภาพชำรุดไม่สามารถใช้งานได้ ๒. การบริการประปายังไม่ได้มาตรฐานและขาดเจ้าหน้าที่ที่มีความรู้ความสามารถ ๓. ระบบไฟฟ้าส่องสว่างทางสาธารณะยังไม่ครอบคลุมทุกพื้นที่
ปัจจัยภายนอกที่เอื้อต่อการพัฒนา โอกาส (O = OPPORTUNITY)	ปัจจัยภายนอกที่เป็นอุปสรรคต่อการพัฒนา อุปสรรค (T = THREAT)
๑. มีแหล่งน้ำตามธรรมชาติ และมีคลองส่งน้ำชลประทานผ่านพื้นที่การเกษตร ๒. มีกฎ ระเบียบ ข้อบังคับ รองรับอำนาจหน้าที่ในการดำเนินการอย่างชัดเจน	๑. มีพื้นที่ขนาดใหญ่ การพัฒนาและปรับปรุงด้านโครงสร้างพื้นฐานให้ครอบคลุมต้องใช้งบประมาณเป็นจำนวนมาก

##### ๒. ด้านการพัฒนาด้านเศรษฐกิจ

ปัจจัยที่เอื้อต่อการพัฒนา จุดแข็ง (S = STRENGHT)	ปัจจัยที่เป็นอุปสรรคต่อการพัฒนา จุดอ่อน (W = WEAKNESS)
๑. มีสินค้าผลิตภัณฑ์ของชุมชนเป็นที่ต้องการของตลาดและได้รับการยอมรับ ๒. มีผลผลิตทางการเกษตรหลากหลาย ๓. มีการน้อมนำหลักเศรษฐกิจพอเพียง และหลักการด้านสหกรณ์เข้าดำเนินการในพื้นที่	๑. สินค้าผลิตภัณฑ์ของชุมชนขาดการพัฒนาปรับปรุงให้มีคุณภาพ และรูปแบบตามที่ตลาดต้องการ ๒. กลุ่มอาชีพไม่มีความเข้มแข็ง ขาดความต่อเนื่องในการดำเนินงานของกลุ่ม ๓. ประชาชนขาดความรู้ทางด้านวิชาการและเทคโนโลยีการผลิตสมัยใหม่เพื่อใช้ในการผลิตสินค้า

ปัจจัยภายนอกที่เอื้อต่อการพัฒนา โอกาส (O = OPPORTUNITY)	ปัจจัยภายนอกที่เป็นอุปสรรคต่อการพัฒนา อุปสรรค (T = THREAT)
๑. มีเส้นทางการคมนาคมที่สามารถขนส่งสินค้าสู่ตลาดได้อย่างรวดเร็ว ๒. มีหน่วยงานของทางราชการให้การสนับสนุนงบประมาณและส่งเสริมการประกอบวิสาหกิจชุมชน	๑. พื้นที่บางส่วนประสบปัญหาน้ำท่วมในฤดูฝน และขาดน้ำในฤดูแล้ง ก่อให้เกิดปัญหาต่อการประกอบอาชีพเกษตรกรรม

๓. ด้านการพัฒนาด้านสังคมและคุณภาพชีวิต

ปัจจัยที่เอื้อต่อการพัฒนา จุดแข็ง (S = STRENGTH)	ปัจจัยที่เป็นอุปสรรคต่อการพัฒนา จุดอ่อน (W = WEAKNESS)
๑. ชุมชนมีความเข้มแข็ง สมานสามัคคี มีสัมพันธ์อันดี ความกระตือรือร้น มีส่วนร่วมในการดำเนินงาน ๒. ผู้บริหารและผู้นำของชุมชน และบุคลากรที่เกี่ยวข้องมีศักยภาพ ๓. มีการนำทุนทางสังคมหรือทรัพยากรที่มีอยู่หลากหลายมาเปลี่ยนเป็นทุนในการจัดสวัสดิการ ๔. มีการร่วมมือในการรักษาความสงบเรียบร้อยของชุมชนระหว่าง อปพร. ตำรวจ และองค์การบริหารส่วนตำบล ๕. มีโรงพยาบาลเพียงพอต่อการดูแลรักษาสุขภาพของประชาชน	๑. คณะกรรมการระดับตำบลขาดทักษะ ความรู้ความเข้าใจในการปฏิบัติงาน ๒. ขาดความต่อเนื่องในการดำเนินกิจกรรม ๓. อาสาสมัครป้องกันภัยฝ่ายพลเรือนของตำบลที่มีจิตอาสาลดลง ๔. อาสาสมัครป้องกันภัยฝ่ายพลเรือนของตำบลมีสภาพร่างกายที่ไม่เอื้ออำนวย และไม่พร้อมในการปฏิบัติงาน
ปัจจัยภายนอกที่เอื้อต่อการพัฒนา โอกาส (O = OPPORTUNITY)	ปัจจัยภายนอกที่เป็นอุปสรรคต่อการพัฒนา อุปสรรค (T = THREAT)
๑. มีหน่วยงานของทางราชการให้การสนับสนุนงบประมาณและส่งเสริมการดำเนินการทางสังคม ๒. นโยบายของผู้บริหารท้องถิ่น และหน่วยงานราชการให้ความสำคัญ	๑. กระแสวัฒนธรรมแบบบริโภคนิยมทำให้ประชาชนขาดความยับยั้งชั่งใจ ขาดความยั้งคิดทำให้อาจเกิดปัญหาสังคมขึ้นมากมาย

๔. ด้านการศึกษา ศาสนา ศิลปวัฒนธรรม นันทนาการ และการท่องเที่ยว

ปัจจัยที่เอื้อต่อการพัฒนา จุดแข็ง (S = STRENGTH)	ปัจจัยที่เป็นอุปสรรคต่อการพัฒนา จุดอ่อน (W = WEAKNESS)
๑. มีโรงเรียนและศูนย์พัฒนาเด็กเล็กเพียงพอต่อการศึกษา ของเด็กนักเรียนในพื้นที่ ๒. มีศิลปะ วัฒนธรรมประเพณี และภูมิปัญญาท้องถิ่นที่มี คุณค่าควรค่าแก่การสืบทอดไปชั่วลูกหลาน ๓. สภาพสังคมเป็นชุมชนแบบดั้งเดิม มีการเอื้อเฟื้อเผื่อแผ่ ช่วยเหลือเกื้อกูลซึ่งกันและกัน	๑. ผู้ปกครองนักเรียนและนักเรียนยังขาดความเชื่อมั่นใน คุณภาพของโรงเรียนและศูนย์พัฒนาเด็กเล็กในพื้นที่ ๒. ประชาชนไม่ให้ความสำคัญด้านการศึกษาในพื้นที่ เท่าที่ควร ๓. ขาดการเก็บข้อมูลพื้นฐานและการสืบทอดทางด้าน ศิลปวัฒนธรรมประเพณี และภูมิปัญญาท้องถิ่น
ปัจจัยภายนอกที่เอื้อต่อการพัฒนา โอกาส (O = OPPORTUNITY)	ปัจจัยภายนอกที่เป็นอุปสรรคต่อการพัฒนา อุปสรรค (T = THREAT)
๑. ประชาชนมีความกระตือรือร้น สนใจใฝ่หาความรู้ ๒. ประชาชนสนใจกีฬาและการออกกำลังกายเพื่อรักษา สุขภาพให้แข็งแรง ๓. ชุมชนต้นแบบความหลากหลายทางวัฒนธรรม	๑. กระแสโลกาภิวัตน์ก่อให้เกิดการไหลบ่าของกระแส วัฒนธรรมจากต่างประเทศเข้าสู่สังคมท้องถิ่นให้สภาพสังคม วัฒนธรรมเปลี่ยนแปลงไป

๕. ด้านการพัฒนาด้านทรัพยากรธรรมชาติและสิ่งแวดล้อม

ปัจจัยที่เอื้อต่อการพัฒนา จุดแข็ง (S = STRENGTH)	ปัจจัยที่เป็นอุปสรรคต่อการพัฒนา จุดอ่อน (W = WEAKNESS)
๑. เป็นชุมชนแบบดั้งเดิม สิ่งแวดล้อมยังไม่มีถูกรบกวน มาก สามารถพัฒนา ปรับปรุง พื้นฟูและดูแลรักษาได้ง่าย	๑. ไม่มีนโยบายที่ชัดเจนและเป็นรูปธรรมในการดูแลรักษา ทรัพยากรธรรมชาติและสิ่งแวดล้อม ๒. ขาดคนบุคลากรที่มีความรู้ ความเชี่ยวชาญด้าน สิ่งแวดล้อม ๓. มีพื้นที่ขนาดใหญ่ บุคลากรมีไม่เพียงพอไม่สามารถพัฒนา ได้อย่างทั่วถึง
ปัจจัยภายนอกที่เอื้อต่อการพัฒนา โอกาส (O = OPPORTUNITY)	ปัจจัยภายนอกที่เป็นอุปสรรคต่อการพัฒนา อุปสรรค (T = THREAT)
๑. การอนุรักษ์ทรัพยากรธรรมชาติและสิ่งแวดล้อม เป็น ประเด็นที่ได้รับความสนใจทั้งในระดับชุมชน ท้องถิ่น อำเภอ จังหวัด ประเทศและระดับโลก มีหน่วยงานทั้งภาครัฐและ เอกชนหลายหน่วยงานที่พร้อมจะช่วยเหลือในการดำเนินการ	๑. ประชาชนขาดจิตสำนึกในการดูแล รักษา ทรัพยากรธรรมชาติและสิ่งแวดล้อม ๒. ประชาชนขาดจิตสำนึกในการบริหาร จัดการขยะที่มาจาก ครัวเรือน และชุมชน ๓. ไม่มีอำนาจหน้าที่และระเบียบกฎหมายรองรับในการ ปกป้องคุ้มครองและดูแลรักษาสิ่งแวดล้อมและ ทรัพยากรธรรมชาติที่ชัดเจน

๖. ด้านการเมือง การบริหาร

<p>ปัจจัยที่เอื้อต่อการพัฒนา จุดแข็ง (S = STRENGTH)</p>	<p>ปัจจัยที่เป็นอุปสรรคต่อการพัฒนา จุดอ่อน (W = WEAKNESS)</p>
<p>๑. มีการจัดโครงสร้างการบริหารภายในที่เหมาะสมและชัดเจนสอดคล้องกับภารกิจ</p> <p>๒. มีกฎ ระเบียบ ข้อบังคับ รองรับอำนาจหน้าที่ขององค์กร</p> <p>๓. มีแผนยุทธศาสตร์การพัฒนา แผนการพัฒนา แผนการดำเนินงาน และมีการติดตามและประเมินผลแผนพัฒนาขององค์กร</p> <p>๔. บุคลากรมีจิตสำนึกและกระตือรือร้นในการให้บริการประชาชน</p> <p>๕. บุคลากรมีความรู้ความสามารถในการปฏิบัติหน้าที่</p>	<p>๑. กฎ ระเบียบ ข้อบังคับต่างๆ มีการปรับปรุงแก้ไขตลอดเวลา ทำให้ขาดความชัดเจนในการดำเนินการ</p> <p>๒. จำนวนบุคลากรที่มีความเชี่ยวชาญเฉพาะด้านมีน้อย ไม่สอดคล้องกับภารกิจหน้าที่และความรับผิดชอบของหน่วยงาน</p> <p>๓. ระบบการวางแผนด้านงบประมาณไม่ครอบคลุมตามแผนยุทธศาสตร์การพัฒนา เน้นเพียงด้านใดด้านหนึ่งเท่านั้น</p> <p>๔. การเบิกจ่ายงบประมาณมีขั้นตอนที่ยุ่งยาก ซับซ้อน สิ้นเปลืองทรัพยากร ขาดความคล่องตัวในการดำเนินการ</p> <p>๕. ระบบเทคโนโลยีสารสนเทศไม่อำนวยต่อการปฏิบัติงาน ก่อให้เกิดความล่าช้า</p> <p>๖. เจ้าหน้าที่ผู้ปฏิบัติงานที่ต้องใช้งานในระบบสารสนเทศ ขาดความรู้ ความสามารถ ไม่มีความชำนาญในการปฏิบัติงาน</p>
<p>ปัจจัยภายนอกที่เอื้อต่อการพัฒนา โอกาส (O = OPPORTUNITY)</p>	<p>ปัจจัยภายนอกที่เป็นอุปสรรคต่อการพัฒนา อุปสรรค (T = THREAT)</p>
<p>๑. รัฐบาลสนับสนุนให้แต่ละท้องถิ่นมีบทบาทตาม พรบ. กำหนดแผนและขั้นตอนการกระจายอำนาจให้แก่ อบต.</p> <p>๒. รัฐบาลถ่ายโอนอำนาจหน้าที่และงบประมาณเพื่อสนับสนุนให้มีการพัฒนาตามความต้องการของประชาชน</p> <p>๓. ความก้าวหน้าทางเทคโนโลยีด้านต่างๆ ทำให้การปฏิบัติงานมีความคล่องตัวและรวดเร็วมากยิ่งขึ้น</p>	<p>๑. ประชาชนขาดความกระตือรือร้นในการมีส่วนร่วมในการพัฒนาตำบล</p> <p>๒. ประชาชนขาดความรู้ความเข้าใจเกี่ยวกับสิทธิและหน้าที่ของตนเองในการปกครองระบอบประชาธิปไตย</p> <p>๓. สมาชิกสภาองค์การบริหารส่วนตำบลยังขาดความรู้ ความเข้าใจเกี่ยวกับบทบาทและหน้าที่ของตนเอง</p>

๓.๒ การประเมินสถานการณ์สภาพแวดล้อมภายนอกที่เกี่ยวข้อง

ในการจัดทำแผนพัฒนาท้องถิ่นสี่ปีขององค์การบริหารส่วนตำบลไทยเจริญนั้น ได้ทำการประเมินสถานการณ์สภาพแวดล้อมภายนอกที่เกี่ยวข้องซึ่งมีรายละเอียดดังนี้

ชื่อปัญหา	ขอบข่ายและปริมาณของปัญหา	กลุ่มเป้าหมาย, พื้นที่เป้าหมาย	การคาดการณ์แนวโน้มในอนาคต
<p>๑. ปัญหาด้านโครงสร้างพื้นฐาน</p> <p>๑.๑ การคมนาคมไม่สะดวก</p> <p>๑.๒ คุณภาพน้ำ ประปาที่ใช้อย่างไม่เพียงพอ ราษฎรบางหมู่บ้านยังไม่มีน้ำประปาใช้</p>	<p>๑.๑ ถนนในหมู่บ้านบางสายจะเป็นถนนดินลูกรัง หินคลุก เมื่อฝนตกทำให้ถนนเป็นหลุมเป็นบ่อทำให้การสัญจรไปมาไม่สะดวกอีกทั้งสภาพผิวจราจรค่อนข้างแคบ โดยประมาณ ๓-๔ เมตร ทำให้เป็นอุปสรรคต่อการสัญจร</p> <p>๑.๒ น้ำประปาที่ราษฎรในแต่ละหมู่ไ้ยังมีความสะอาดไม่เพียงพอสำหรับผู้บริโภค บางหมู่บ้านยังไม่มีน้ำเพื่อการอุปโภคและบริโภค</p>	<p>๑.๑ ทุกหมู่บ้าน</p> <p>๑.๒ จำนวน ๕ แห่ง</p> <ul style="list-style-type: none"> <li>- ประปาหมู่บ้าน ๓ แห่ง</li> <li>- ประปา อบต. ๒ แห่ง</li> </ul>	<p>๑.๑ หากเมื่อเราสามารถดำเนินการก่อสร้างยกระดับถนนขยายผิวจราจรให้สูงพ้นจากการน้ำท่วมถึงเราสามารถดำเนินการก่อสร้างถนน คสล. หรือลาดยางได้ทุกสาย ซึ่งจะทำให้เราไม่ต้องทำโครงการซ่อมแซมถนนลูกรัง หินคลุก ให้สิ้นเปลืองงบประมาณหรือซ้ำซ้อนกับหน่วยงานอื่นอีก</p> <p>๑.๒ จะขอให้หน่วยงานในสังกัดกรมทรัพยากรน้ำและสำนักงานทรัพยากรน้ำบาดาลช่วยเหลือในการตรวจสอบคุณภาพน้ำประปาทุกแห่งในเขตพื้นที่ อบต. และจะดำเนินการติดตั้งถังกรองน้ำสำหรับจุดที่จะต้องปรับปรุงแก้ไข และดำเนินการก่อสร้างระบบประปาให้ราษฎรมีน้ำประปาใช้ทุกหมู่บ้าน</p>

ชื่อปัญหา	ขอบข่ายและปริมาณของปัญหา	กลุ่มเป้าหมาย, พื้นที่เป้าหมาย	การคาดการณ์แนวโน้มในอนาคต
<p>๑.๓ ไม่มีไฟทางสาธารณะ</p> <p><b>๒.ปัญหาการพัฒนาด้านการจัดการทรัพยากรน้ำ</b></p> <p>๒.๑ ภาวะน้ำท่วมทำให้ผลผลิตทางการเกษตรเสียหายหรือไม่สามารถทำการเกษตรได้</p>	<p>๑.๓ บริเวณทางสัญจรหลายแห่งในหมู่บ้าน ไม่มีไฟทางสาธารณะทำให้อาจเป็นอันตรายต่อชีวิตและทรัพย์สินของราษฎรผู้ใช้เส้นทาง ไม่ว่าจะเป็นการเสี่ยงต่อการเกิดอุบัติเหตุบนท้องถนนหรือการโจรกรรมอาชญากรรม ต่าง ๆ</p> <p>๒.๑ ในช่วงฤดูน้ำหลาก ฤดูฝน ในช่วงเดือนกันยายน ถึง เดือนมกราคม ราษฎรในพื้นที่ตำบลไทยเจริญได้รับผลกระทบเนื่องจากน้ำจะท่วมพื้นที่ทำการเกษตรและราษฎรจะว่างงานในช่วงที่ไม่สามารถทำการเกษตรได้</p>	<p>๑.๓ บริเวณชุมชนทางสัญจรภายในหมู่บ้าน จุดสำคัญ ๆ ทุกหมู่บ้าน</p> <p>๒.๑ ทุกหมู่บ้าน/ราษฎรที่เป็นเกษตรกรในทุกพื้นที่ในเขต อบต.ไทยเจริญ</p>	<p>๑.๓ ต้องประสานหน่วยงานที่รับผิดชอบ คือ การไฟฟ้าส่วนภูมิภาค ในการดูแลให้ความช่วยเหลือ โดยอาจจะของบประมาณจากไฟฟ้าหรือองค์กรปกครองส่วนท้องถิ่นให้การสนับสนุนเพื่อความรวดเร็วในการแก้ไขปัญหา</p> <p>๒.๑ จะดำเนินการก่อสร้างคันกั้นน้ำให้ครอบคลุมทุกพื้นที่ เพื่อกั้นน้ำไม่ให้เข้าท่วมผลผลิตทางการเกษตรให้ราษฎรสามารถพัฒนาได้เพิ่มผลผลิตและรายได้</p>

ชื่อปัญหา	ขอบข่ายและปริมาณ ของปัญหา	กลุ่มเป้าหมาย, พื้นที่ เป้าหมาย	การคาดการณ์แนวโน้ม ในอนาคต
<p><b>๓. ปัญหาด้านเศรษฐกิจและการ แก้ไขปัญหาความยากจน</b> ๓.๑ ราษฎรว่างงาน ไม่มีงานทำ</p> <p><b>๔. ปัญหาด้านสังคมและ สาธารณสุข</b> ๔.๑ ปัญหาสวัสดิการแก่ ผู้ด้อยโอกาสในสังคมไม่เพียงพอ</p>	<p>๓.๑ เนื่องจากในช่วงฤดูทำนาปีราษฎรไม่สามารถทำ นาได้ เนื่องจากภาวะน้ำท่วม ทำให้ราษฎรขาดรายได้</p> <p>๔.๑ ผู้สูงอายุที่ไม่มีผู้อุปการะมีมากในชุมชน รวมถึงผู้ พิการ ผู้ติดเชื่อเอ็ดส์ฯลฯยังไม่ได้ได้รับความช่วยเหลือ เป็นจำนวนมาก</p>	<p>๓.๑ ทุกหมู่บ้านในกลุ่ม ชานนาและเกษตรกร</p> <p>๔.๑ ผู้สูงอายุ ผู้พิการ ผู้ติด เชื่อเอ็ดส์ และด้อยโอกาสทาง สังคมอื่น ๆ ทุกหมู่บ้าน</p>	<p>๓.๑ นอกเหนือจากความพยายามในการ ก่อสร้างหรือเสริมขยายคันกั้นน้ำให้ครอบคลุม ทุกพื้นที่แล้ว แนวทางการช่วยเหลือตามสภาพ ปัญหาดังกล่าว คือ การจัดให้มีการฝึกอบรมอาชีพ ส่งเสริมสนับสนุนการจัดตั้งกลุ่มอาชีพเพื่อเสริม รายได้ให้กับราษฎรในฤดูว่างงานทั้งชานนา เกษตรกรและราษฎรที่มีใช้เกษตรกรด้วย</p> <p>๔.๑ หากเราได้รับการจัดสรรงบประมาณ เพิ่มขึ้นประชาชนในตำบลได้รับการช่วยเหลือ ด้านสวัสดิการเพิ่มขึ้น</p>

ชื่อปัญหา	ขอบข่ายและปริมาณของปัญหา	กลุ่มเป้าหมาย, พื้นที่เป้าหมาย	การคาดการณ์แนวโน้มในอนาคต
๔.๒ ราษฎรมีคุณภาพชีวิตไม่เพียงพอ ขาดความรู้	๔.๒ ราษฎรส่วนใหญ่ มีชีวิตความเป็นอยู่ในระดับกลาง ๆ ซึ่งยังมีคุณภาพชีวิต การอยู่อาศัยยังไม่ดีพอ ขาดความรู้ที่จะมาพัฒนาบ้าน พัฒนาครอบครัวและพัฒนาสังคม	๔.๒ ราษฎรทุกหมู่บ้าน	๔.๒ สร้างเสริมให้ราษฎรทุกคนทุกครอบครัวมีคุณภาพชีวิตที่ดีขึ้น - การฝึกอบรม - การสร้างจิตสำนึกในการพัฒนา - การรณรงค์ ประชาสัมพันธ์ - การให้ความรู้ ข้อมูลข่าวสาร
๔.๓ ขาดความสามัคคี ขาดความร่วมมือในหมู่คณะในชุมชนทำให้เกิดเป็นปัญหาต่อการปฏิบัติงานร่วมกัน ฯลฯ	๔.๓ การแข่งขัน การขัดแย้งกันในชุมชนรวมถึงการเลือกตั้งทำให้คนกลุ่มใหญ่ในชุมชนแบ่งพรรคแบ่งพวก ขาดความสามัคคี เมื่อประกอบกิจการหรือการดำเนินงานของรัฐทำให้ขาดความร่วมมือเป็นปัญหาต่อการปฏิบัติราชการเป็นอุปสรรคต่อการพัฒนา	๔.๓ ผู้นำชุมชน ราษฎรในหมู่บ้าน	๔.๓ จัดกิจกรรม/โครงการ เพื่อสร้างความสามัคคีในหมู่คณะ เพื่อขจัดความขัดแย้งที่ก่อให้เกิดปัญหาและอุปสรรคมากมายในการปฏิบัติงานภายในชุมชน
๔.๔ ปัญหาด้านการสาธารณสุข ราษฎรขาดความรู้ความเข้าใจ	๔.๔ ราษฎรในหมู่บ้านส่วนใหญ่ไม่ให้ความสำคัญกับตนเองในเรื่องของสุขภาพอนามัย	๔.๔ ทุกหมู่บ้าน	๔.๔ ราษฎรทุกหมู่บ้านมีสุขภาพอนามัยที่ดี ปราศจากโรคภัยที่สามารถป้องกันได้โดยการให้ความรู้ ฝึกอบรม จัดให้มีการสาธารณสุขมูลฐานประจำหมู่บ้าน เพื่อแนะนำการดูแลสุขภาพพื้นฐาน การป้องกันโรคติดต่อ ส่งเสริมการออกกำลังกายเพื่อสุขภาพ ฯลฯ



ชื่อปัญหา	ขอบข่ายและปริมาณของปัญหา	กลุ่มเป้าหมาย, พื้นที่เป้าหมาย	การคาดการณ์แนวโน้มในอนาคต
<p>๕. ปัญหาทางการศึกษา ศาสนาและวัฒนธรรม ท้องเที่ยว และกีฬา</p> <p>๕.๑ หน่วยงานการศึกษาในพื้นที่ไม่อยู่ในความรับผิดชอบของท้องถิ่นทำให้ช่วยเหลือไม่เต็มที่</p> <p>๕.๒ พัฒนาการของเด็ก การสร้างเสริมจินตนาการ ความเป็นอัจฉริยะในตัวเด็ก ไม่มีผู้ส่งเสริม</p> <p>๕.๓ ขาดงบประมาณ และผู้ให้การสนับสนุน ประเพณี วัฒนธรรมและแหล่งท่องเที่ยว</p>	<p>๕.๑ โรงเรียนในเขตพื้นที่ อบต. ไม่ได้อยู่ในสังกัดของท้องถิ่นทำให้การสนับสนุนช่วยเหลือมีอยู่อย่างจำกัด เนื่องจากโรงเรียนเป็นส่วนราชการที่มีงบประมาณเป็นของตนเอง</p> <p>๕.๒ เด็กในท้องถิ่นส่วนใหญ่เป็นคนยากจน โรงเรียนในพื้นที่มีงบประมาณจำกัด ไม่มีโอกาสที่จะได้รับสื่อเพื่อเสริมทักษะให้เป็นผู้ใหญ่ที่มีความรู้ความสามารถกลับมาพัฒนาท้องถิ่น</p> <p>๕.๓ เนื่องจากท้องถิ่นมีงบประมาณค่อนข้างจำกัดในการพัฒนาทำให้การพัฒนาในด้านการสนับสนุน ส่งเสริม ประเพณี วัฒนธรรมแหล่งท่องเที่ยวไม่ดีพอ</p>	<p>๕.๑ โรงเรียนในเขตพื้นที่จำนวน ๕ แห่ง</p> <p>๕.๒ เด็กในชุมชนทุกหมู่บ้าน</p> <p>๕.๓ ประเพณี วัฒนธรรมที่สำคัญ เช่น เข้าพรรษา ลอยกระทง ฯลฯ แหล่งท่องเที่ยวปราสาทตาตา</p>	<p>๕.๑ หากมีการถ่ายโอนโรงเรียนในเขตรับผิดชอบซึ่งเดิมสังกัดสำนักงานเขตพื้นที่การศึกษา มาสังกัดกระทรวงมหาดไทย ขึ้นตรงกับ อบต. อบต.ไทยเจริญจะดำเนินการตั้งส่วนการศึกษาเพื่อพัฒนาการศึกษาให้กับเด็กในชุมชนต่อไป</p> <p>๕.๒ นโยบายหลักจะเน้นที่จุดเริ่มต้นของการพัฒนาคน คือ เริ่มจากการพัฒนาที่ตัวเด็กในหมู่บ้าน อบต.ไทยเจริญจะพยายามหาสื่อการเรียนการสอนหรือการฝึกอบรมเข้าค่ายให้เด็กมีทักษะ มีจินตนาการ มีการพัฒนาสมอง เพื่อให้เป็นผู้ใหญ่ที่มีความรู้ความสามารถกลับมาพัฒนาท้องถิ่นต่อไป</p> <p>๕.๓ ท้องถิ่นจะประสานหน่วยงานที่มีงบประมาณที่จะให้ความช่วยเหลือ สนับสนุน วัฒนธรรมค้ำให้ ประเพณี วัฒนธรรมและแหล่งท่องเที่ยวในตำบลให้เป็นที่รู้จัก</p>

ชื่อปัญหา	ขอบข่ายและปริมาณของปัญหา	กลุ่มเป้าหมาย, พื้นที่เป้าหมาย	การคาดการณ์แนวโน้มในอนาคต
<p><b>๖. ด้านการเมืองและการบริหาร และการพัฒนาบุคลากรของท้องถิ่น</b></p> <p>๖.๑ เจ้าหน้าที่, สมาชิก อบต. ผู้บริหาร อบต. ฯลฯ ขาดทักษะมุมมองในการเพิ่มศักยภาพให้กับหน่วยงาน</p> <p>๖.๒ ไม่มีอุปกรณ์ เครื่องมือ เครื่องใช้รวมถึงงบประมาณที่มีอยู่อย่างจำกัด รวมถึงบุคลากรในสำนักงานที่จะช่วยปฏิบัติราชการไม่เพียงพอ</p>	<p>๖.๑ เจ้าหน้าที่ ผู้บริหาร สมาชิก อบต. ขาดประสบการณ์ในการทำงาน ทำให้เป็นอุปสรรคต่อการปฏิบัติหน้าที่ราชการ หรือการวางแผน นโยบายต่าง ๆ ในการบริหารงานเพื่อการบริการสาธารณะให้แก่ราษฎรในพื้นที่</p> <p>๖.๒ เนื่องจากองค์การบริหารส่วนตำบลไทยเจริญเป็นท้องถิ่นขนาดกลาง รายได้และเงินอุดหนุนทั้งที่จัดเก็บเองและได้รับการจัดสรรไม่เพียงพอต่อการปฏิบัติงานเพื่อบริการประชาชน</p>	<p>๖.๑ พนักงานส่วนตำบลและเจ้าหน้าที่ ผู้บริหาร อบต. สมาชิก อบต. และ คณะกรรมการชุมชนต่าง ๆ</p> <p>๖.๒ สำนักงาน อบต.</p> <ul style="list-style-type: none"> <li>- บุคลากร</li> <li>- เครื่องมือเครื่องใช้</li> <li>- ครุภัณฑ์ต่าง ๆ</li> </ul>	<p>๖.๑ เพื่อเพิ่มประสิทธิภาพและศักยภาพในการปฏิบัติงานการให้บริการที่เป็นสาธารณะแก่ประชาชน จึงเร่ง สนับสนุนจัดให้มีหรือส่งบุคลากรฝ่ายต่างๆ เข้าร่วมการฝึกอบรมหลักสูตรที่เกี่ยวข้อง เพื่อนำมาใช้ให้เป็นประโยชน์แก่งานราชการ รวมถึงการจัดให้มีหรือส่งเสริมให้เข้าร่วมศึกษาดูงาน ส่วนราชการ ฯลฯ ที่เป็นต้น แบบให้นำมาประยุกต์ใช้กับองค์กร</p> <p>๖.๒ การจัดซื้ออุปกรณ์ เครื่องมือเครื่องใช้ การบรรจุเจ้าหน้าที่เพิ่มเติม รวมถึงการพัฒนาทุกด้าน ให้เหมาะสมสอดคล้องกับ งบประมาณที่ได้รับและงานที่มีอยู่</p>

ชื่อปัญหา	ขอบข่ายและปริมาณ ของปัญหา	กลุ่มเป้าหมาย, พื้นที่ เป้าหมาย	การคาดการณ์แนวโน้ม ในอนาคต
<p>๗. ด้านการพัฒนาการท่องเที่ยว และการจัดการ ทรัพยากรธรรมชาติสิ่งแวดล้อม</p> <p>๗.๑ คูคลองต้นเขิน</p> <p>๗.๒ ผักตบชวาและวัชพืชน้ำ หนาแน่นเต็มลำคลอง</p> <p>๗.๓ ไม่มีที่ทิ้งขยะภายในหมู่บ้าน</p>	<p>๗.๑ คูคลองบางแห่งในหมู่บ้านต้นเขิน ทำให้ปริมาณน้ำที่จะใช้เพื่อการอุปโภคหรือเพื่อ การเกษตรไม่เพียงพอ</p> <p>๗.๒ บริเวณชลประทานและสระน้ำบางแห่งในช่วงฤดู น้ำหลาก ผักตบชวาและวัชพืชน้ำจะหนาแน่นเต็มลำ คลองทำให้เป็นอุปสรรคต่อการอุปโภคและการใช้น้ำ เพื่อการเกษตร</p> <p>๗.๓ หลายหมู่บ้านไม่มีที่ทิ้งขยะ</p>	<p>๗.๑ ทุกหมู่บ้าน</p> <p>๗.๒ ทุกหมู่บ้าน</p> <p>๗.๓ ทุกหมู่บ้าน</p>	<p>๗.๑ ดำเนินการขุดลอกให้ปริมาณน้ำเพียงพอกับ ความต้องการ</p> <p>๗.๒ ดำเนินการจัดเตรียมขุดลอกชลประทานและสระ น้ำให้สะอาดในเขต อบต.ไทยเจริญ</p> <p>๗.๓ จะดำเนินการหารถเก็บขยะ และสถานที่ที่ เหมาะสมต่อการทิ้งขยะ รวมถึงการรณรงค์ ประชาสัมพันธ์ สร้างจิตสำนึกให้แก่ราษฎรในการกัน รักษาความสะอาดบริเวณบ้านของตัวเอง</p>

ส่วนที่ ๓ การนำแผนพัฒนาท้องถิ่นไปสู่การปฏิบัติ

๑. ยุทธศาสตร์การพัฒนาและแผนงาน

ที่	ยุทธศาสตร์	ด้าน	แผนงาน	หน่วยงานที่รับผิดชอบ	หน่วยงานสนับสนุน
๑	ยุทธศาสตร์การพัฒนาด้านโครงสร้างพื้นฐาน	ด้านการเศรษฐกิจ	แผนงานอุตสาหกรรมและการโยธา แผนงานการพาณิชย์	กองช่าง	องค์การบริหารส่วนตำบลไทยเจริญ
๒	ยุทธศาสตร์การพัฒนาด้านเศรษฐกิจ	ด้านการเศรษฐกิจ	แผนงานการเกษตร	กองส่งเสริมการเกษตร	
๓	ยุทธศาสตร์การพัฒนาด้านการสังคมและคุณภาพชีวิต	ด้านบริหารทั่วไป  ด้านบริการชุมชนและสังคม  ด้านการเศรษฐกิจ ด้านงบกลาง	แผนงานบริหารงานทั่วไป แผนงานการรักษาความสงบภายใน แผนงานสาธารณสุข แผนงานสังคมสงเคราะห์ แผนงานสร้างความเข้มแข็งของชุมชน แผนงานการเกษตร แผนงานงบกลาง	สำนักงานปลัด สำนักงานปลัด สำนักงานปลัด กองสวัสดิการสังคม กองสวัสดิการสังคม กองส่งเสริมการเกษตร สำนักงานปลัด	
๔	ยุทธศาสตร์การพัฒนาทางการศึกษา ศาสนา ศิลปวัฒนธรรม นันทนาการ และการท่องเที่ยว	ด้านบริหารทั่วไป ด้านบริการชุมชนและสังคม  ด้านการเศรษฐกิจ	แผนงานบริหารงานทั่วไป แผนงานการศึกษา แผนงานการศึกษา วัฒนธรรมและนันทนาการ แผนงานอุตสาหกรรมและการโยธา	สำนักงานปลัด กองการศึกษา กองการศึกษา  กองช่าง	
๕	ยุทธศาสตร์การพัฒนาด้านทรัพยากรธรรมชาติและสิ่งแวดล้อม	ด้านบริการชุมชนและสังคม	แผนงานสาธารณสุข แผนงานเคหะและชุมชน	สำนักงานปลัด กองช่าง	
๖	ยุทธศาสตร์การพัฒนาด้านการเมืองการบริหาร	ด้านบริหารทั่วไป ด้านบริการชุมชนและสังคม	แผนงานบริหารงานทั่วไป  แผนงานเคหะและชุมชน	สำนักงานปลัด กองคลัง กองช่าง	
รวม	๖ ยุทธศาสตร์	๔ ด้าน	๑๒ แผนงาน	๖ สำนัก/กอง	

บัญชีสรุปโครงการพัฒนา  
แผนพัฒนาท้องถิ่น ( พ.ศ. 2561-2565)

แบบ ผ.01

องค์การบริหารส่วนตำบลไทยเจริญ

ยุทธศาสตร์	ปี 2561		ปี 2562		ปี 2563		ปี 2564		ปี 2565		รวม 5 ปี	
	จำนวนโครงการ	งบประมาณ (บาท)	จำนวนโครงการ	งบประมาณ (บาท)	จำนวนโครงการ	งบประมาณ (บาท)	จำนวนโครงการ	งบประมาณ (บาท)	จำนวนโครงการ	งบประมาณ (บาท)	จำนวนโครงการ	งบประมาณ (บาท)
<b>ยุทธศาสตร์ที่ 1 การพัฒนาด้านโครงสร้างพื้นฐาน</b>												
1.1 แผนงานอุตสาหกรรมและการโยธา	106	73,799,260	138	90,786,160	284	144,261,410	256	128,494,010	255	127,494,010	1,039	564,834,850
1.2 แผนงานการพาณิชย์	0	0	1	129,800	1	129,800	1	129,800	1	129,800	4	519,200
<b>รวม</b>	<b>106</b>	<b>73,799,260</b>	<b>139</b>	<b>90,915,960</b>	<b>285</b>	<b>144,391,210</b>	<b>257</b>	<b>128,623,810</b>	<b>256</b>	<b>127,623,810</b>	<b>1,043</b>	<b>565,354,050</b>
<b>ยุทธศาสตร์ที่ 2 การพัฒนาด้านเศรษฐกิจ</b>												
2.1 แผนงานการเกษตร	44	3,850,000	44	3,850,000	44	3,850,000	44	3,850,000	44	3,850,000	220	19,250,000
<b>รวม</b>	<b>44</b>	<b>3,850,000</b>	<b>44</b>	<b>3,850,000</b>	<b>44</b>	<b>3,850,000</b>	<b>44</b>	<b>3,850,000</b>	<b>44</b>	<b>3,850,000</b>	<b>220</b>	<b>19,250,000</b>
<b>ยุทธศาสตร์ที่ 3 การพัฒนาด้านการสังคมและคุณภาพชีวิต</b>												
3.1 แผนงานการรักษาความสงบภายใน	11	2,465,000	11	2,465,000	11	2,465,000	11	2,465,000	11	2,465,000	55	12,325,000
3.2 แผนงานสาธารณสุข	91	3,179,000	94	3,246,500	96	3,431,500	96	3,431,500	96	3,431,500	473	16,720,000
3.3 แผนงานสังคมสงเคราะห์	1	1,075,000	1	1,075,000	1	1,075,000	1	1,075,000	1	1,075,000	5	5,375,000
3.4 แผนงานสร้างความเข้มแข็งของชุมชน	9	1,640,000	12	1,842,650	14	2,152,650	14	2,152,650	14	2,152,650	63	9,940,600
3.5 แผนงานการเกษตร	4	120,000	5	270,000	5	270,000	5	270,000	5	270,000	24	1,200,000
3.6 แผนงานงบกลาง	5	11,500,400	5	11,500,400	5	11,500,400	5	11,500,400	5	11,500,400	25	57,502,000
<b>รวม</b>	<b>121</b>	<b>19,979,400</b>	<b>128</b>	<b>20,399,550</b>	<b>132</b>	<b>20,894,550</b>	<b>132</b>	<b>20,894,550</b>	<b>132</b>	<b>20,894,550</b>	<b>645</b>	<b>103,062,600</b>

ยุทธศาสตร์	ปี 2561		ปี 2562		ปี 2563		ปี 2564		ปี 2565		รวม 5 ปี	
	จำนวนโครงการ	งบประมาณ (บาท)	จำนวนโครงการ	งบประมาณ (บาท)	จำนวนโครงการ	งบประมาณ (บาท)	จำนวนโครงการ	งบประมาณ (บาท)	จำนวนโครงการ	งบประมาณ (บาท)	จำนวนโครงการ	งบประมาณ (บาท)
<b>ยุทธศาสตร์ที่ 4 การพัฒนาด้านการศึกษา ศาสนา ศิลปวัฒนธรรม นันทนาการ และการท่องเที่ยว</b>												
4.1 แผนงานบริหารงานทั่วไป	5	320,000	5	320,000	5	320,000	5	320,000	5	320,000	25	1,600,000
4.2 แผนงานการศึกษา	12	4,240,000	20	5,485,770	21	6,485,770	18	5,135,770	18	5,135,770	89	26,483,080
4.3 แผนงานการศาสนา วัฒนธรรมและนันทนาการ	11	358,000	14	702,400	14	702,400	14	702,400	14	702,400	67	3,167,600
4.4 แผนงานอุตสาหกรรมและการโยธา	0	0	1	662,600	1	662,600	1	662,600	1	662,600	4	2,650,400
<b>รวม</b>	<b>28</b>	<b>4,918,000</b>	<b>40</b>	<b>6,508,170</b>	<b>41</b>	<b>8,170,770</b>	<b>38</b>	<b>6,820,770</b>	<b>38</b>	<b>6,820,770</b>	<b>185</b>	<b>33,901,080</b>
<b>ยุทธศาสตร์ที่ 5 การพัฒนาด้านทรัพยากรธรรมชาติและสิ่งแวดล้อม</b>												
5.1 แผนงานสาธารณสุข	5	820,000	5	820,000	5	820,000	5	820,000	5	820,000	25	4,100,000
5.2 แผนงานเคหะและชุมชน	2	400,000	2	400,000	2	400,000	2	400,000	2	400,000	10	2,000,000
<b>รวม</b>	<b>7</b>	<b>1,220,000</b>	<b>7</b>	<b>1,220,000</b>	<b>7</b>	<b>1,220,000</b>	<b>7</b>	<b>1,220,000</b>	<b>7</b>	<b>1,220,000</b>	<b>35</b>	<b>6,100,000</b>
<b>ยุทธศาสตร์ที่ 6 การพัฒนาด้านการเมือง การบริหาร</b>												
6.1 แผนงานบริหารทั่วไป	17	1,450,000	17	1,450,000	17	1,450,000	17	1,450,000	17	1,450,000	85	7,250,000
6.2 แผนงานเคหะและชุมชน	3	330,000	3	330,000	3	330,000	3	330,000	3	330,000	15	1,650,000
<b>รวม</b>	<b>20</b>	<b>1,780,000</b>	<b>20</b>	<b>1,780,000</b>	<b>20</b>	<b>1,780,000</b>	<b>20</b>	<b>1,780,000</b>	<b>20</b>	<b>1,780,000</b>	<b>100</b>	<b>8,900,000</b>
<b>รวมทั้งสิ้น</b>	<b>326</b>	<b>105,546,660</b>	<b>378</b>	<b>124,673,680</b>	<b>529</b>	<b>180,306,530</b>	<b>498</b>	<b>163,189,130</b>	<b>497</b>	<b>162,189,130</b>	<b>1,731</b>	<b>573,716,000</b>

รายละเอียดโครงการพัฒนา  
แผนพัฒนาท้องถิ่น (พ.ศ. 2561-2565)  
องค์การบริหารส่วนตำบลไทยเจริญ

แบบ ผ.02

ก.ยุทธศาสตร์จังหวัดที่ 1 ด้านเศรษฐกิจ

ข.ยุทธศาสตร์การพัฒนาขององค์กรปกครองส่วนท้องถิ่นในเขตจังหวัดที่ 2 การพัฒนาการท่องเที่ยวและการกีฬา(กลยุทธ์ที่ 2 พัฒนาโครงสร้างพื้นฐานและเชื่อมโยงด้านการท่องเที่ยว)

1. ยุทธศาสตร์การพัฒนาด้านโครงสร้างพื้นฐาน

1.1 แผนงานอุตสาหกรรมและการโยธา

ที่	โครงการ	วัตถุประสงค์	เป้าหมาย (ผลผลิตของโครงการ)	งบประมาณและที่มา					ตัวชี้วัด (KPI)	ผลที่คาดว่าจะได้รับ	หน่วยงาน ที่รับผิดชอบ
				2561 (บาท)	2562 (บาท)	2563 (บาท)	2564 (บาท)	2565 (บาท)			
1	ก่อสร้างสะพาน คลส.ข้ามลำน้ำมาศ ระหว่างตำบลไทยเจริญ-เทศบาลตำบล ปะคำ และเขตตำบลทรัพย์พระยา อำเภอนางรอง จังหวัดบุรีรัมย์	เพื่อให้ประชาชนมีถนนสำหรับการ สัญจรไปมาระหว่างสองตำบลและ ขนส่งผลผลิตทางการเกษตร	พื้นผิวสะพาน กว้าง 7.00 เมตร ยาว 30.00 เมตร	2,279,000 อบจ.บร/อบต.	2,279,000 อบจ.บร/อบต.	2,279,000 อบจ.บร/อบต.	2,279,000 อบจ.บร/อบต.	2,279,000 อบจ.บร/อบต.	ร้อยละหรือจำนวน ครัวเรือนประชาชนที่มี การคมนาคมสะดวก รวดเร็วเพิ่มมากขึ้น	ประชาชนมีเส้นทาง คมนาคมที่สะดวก และปลอดภัย	กองช่าง/ อบจ.บร/ ทางหลวง ชนบท
2	ก่อสร้างถนนลาดยางแอสฟัลต์ติก คอนกรีต สายบ้านหนองเสม็ด ม.7 ตำบลไทยเจริญ-บ้านบ่อน้ำใส ม.15 ตำบลโคกมะม่วง อำเภอปะคำ จังหวัดบุรีรัมย์	เพื่อให้ประชาชนมีถนนสำหรับการ สัญจรไปมาระหว่างสองตำบลและ ขนส่งผลผลิตทางการเกษตร	ขนาด กว้าง 6.00 เมตร ยาว 2,950 ม.	8,566,000 อบต./อบจ.บร./ ทางหลวง ชนบท	8,566,000 อบต./อบจ.บร./ ทางหลวง ชนบท	8,566,000 อบต./อบจ.บร./ ทางหลวง ชนบท	8,566,000 อบต./อบจ.บร./ ทางหลวง ชนบท	8,566,000 อบต./อบจ.บร./ ทางหลวง ชนบท	ร้อยละหรือจำนวน ครัวเรือนประชาชนที่มี การคมนาคมสะดวก รวดเร็วเพิ่มมากขึ้น	ประชาชนมีเส้นทาง คมนาคมที่สะดวก และปลอดภัย	กองช่าง/ อบจ.บร
3	ก่อสร้างถนนลาดยางแอสฟัลต์ติก คอนกรีต สายบ้านโคกสามัคคี ม.13 ตำบลไทยเจริญ-บ้านเริงแก้ว ม.8 ตำบลโคกมะม่วง อำเภอปะคำ จังหวัดบุรีรัมย์	เพื่อให้ประชาชนมีถนนสำหรับการ สัญจรไปมาระหว่างสองตำบลและ ขนส่งผลผลิตทางการเกษตร	ขนาด กว้าง 6.00 เมตร ยาว 2,450 ม.	6,626,000 อบจ.บร/อบต.	6,626,000 อบจ.บร/อบต.	6,626,000 อบจ.บร/อบต.	6,626,000 อบจ.บร/อบต.	6,626,000 อบจ.บร/อบต.	ร้อยละหรือจำนวน ครัวเรือนประชาชนที่มี การคมนาคมสะดวก รวดเร็วเพิ่มมากขึ้น	ประชาชนมีเส้นทาง คมนาคมที่สะดวก และปลอดภัย	กองช่าง/ อบจ.บร
4	ก่อสร้างถนนลาดยางแอสฟัลต์ติก คอนกรีต สายบ้านหนองเสม็ด ม.7 ตำบลไทยเจริญ - รร.ไทยเจริญวิทยา บ้านหนองน้ำใส ม.8 ตำบลหนองบัว อำเภอปะคำ จังหวัดบุรีรัมย์	เพื่อให้ประชาชนมีถนนสำหรับการ สัญจรไปมาระหว่างสองตำบลและ ขนส่งผลผลิตทางการเกษตร	ขนาด กว้าง 6.00 เมตร ยาว 1,600 ม.	4,935,000 อบจ.บร/อบต.	4,935,000 อบจ.บร/อบต.	4,935,000 อบจ.บร/อบต.	4,935,000 อบจ.บร/อบต.	4,935,000 อบจ.บร/อบต.	ร้อยละหรือจำนวน ครัวเรือนประชาชนที่มี การคมนาคมสะดวก รวดเร็วเพิ่มมากขึ้น	ประชาชนมีเส้นทาง คมนาคมที่สะดวก และปลอดภัย	กองช่าง/ อบจ.บร

ที่	โครงการ	วัตถุประสงค์	เป้าหมาย (ผลผลิตของโครงการ)	งบประมาณและที่มา					ตัวชี้วัด (KPI)	ผลที่คาดว่าจะได้รับ	หน่วยงาน ที่รับผิดชอบ
				2561 (บาท)	2562 (บาท)	2563 (บาท)	2564 (บาท)	2565 (บาท)			
5	ก่อสร้างถนน คสล.สายข้าง รพ.สค. บ้านไทยเจริญ ม.1	เพื่อให้ประชาชนได้มีถนนสำหรับการคมนาคมได้อย่างสะดวก	ขนาดกว้าง 5 เมตร ยาว 328 เมตร หนา 0.15 เมตร	681,000 (อบต.)	681,000 (อบต.)	681,000 (อบต.)	681,000 (อบต.)	681,000 (อบต.)	ร้อยละหรือจำนวนครัวเรือนประชาชนที่มีการคมนาคมสะดวก รวดเร็วเพิ่มมากขึ้น	ประชาชนมีเส้นทางคมนาคมที่สะดวกและปลอดภัย	กองช่าง
6	ขยายถนนซอยทางเข้า อบต.ไทยเจริญ ซ้ำละ 50 ซม. บ้านไทยเจริญ ม.1	เพื่อให้ประชาชนได้มีถนนสำหรับการคมนาคมได้อย่างสะดวก	ขนาดกว้าง 5 เมตร ยาว 250 เมตร	-	150,900 (อบต.)	150,900 (อบต.)	150,900 (อบต.)	150,900 (อบต.)	ร้อยละหรือจำนวนครัวเรือนประชาชนที่มีการคมนาคมสะดวก รวดเร็วเพิ่มมากขึ้น	ประชาชนมีเส้นทางคมนาคมที่สะดวกและปลอดภัย	กองช่าง
7	ก่อสร้างถนน คสล.สายตรงข้ามหน้าบ้าน อบต.วารินทร์ ลากเจริญ ม.1	เพื่อให้ประชาชนได้มีถนนสำหรับการคมนาคมได้อย่างสะดวก	ขนาดกว้าง 4 เมตร ยาว 114 เมตร หนา 0.15 เมตร	189,000 (อบต.)	189,000 (อบต.)	189,000 (อบต.)	189,000 (อบต.)	189,000 (อบต.)	ร้อยละหรือจำนวนครัวเรือนประชาชนที่มีการคมนาคมสะดวก รวดเร็วเพิ่มมากขึ้น	ประชาชนมีเส้นทางคมนาคมที่สะดวกและปลอดภัย	กองช่าง
8	ก่อสร้างถนน คสล.สายตรงข้ามทางเข้า อบต.ไทยเจริญ ม.1	เพื่อให้ประชาชนได้มีถนนสำหรับการคมนาคมได้อย่างสะดวก	ขนาดกว้าง 4 เมตร ยาว 92 เมตร หนา 0.15 เมตร	153,000 (อบต.)	153,000 (อบต.)	153,000 (อบต.)	153,000 (อบต.)	153,000 (อบต.)	ร้อยละหรือจำนวนครัวเรือนประชาชนที่มีการคมนาคมสะดวก รวดเร็วเพิ่มมากขึ้น	ประชาชนมีเส้นทางคมนาคมที่สะดวกและปลอดภัย	กองช่าง
9	ก่อสร้างถนน คสล.ซอยข้างบ้านคุณเตียงใจ บ้านไทยเจริญ ม.1	เพื่อให้ประชาชนได้มีถนนสำหรับการคมนาคมได้อย่างสะดวก	ขนาดกว้าง 4 เมตร ยาว 94 เมตร หนา 0.15 เมตร	156,000 (อบต.)	156,000 (อบต.)	156,000 (อบต.)	156,000 (อบต.)	156,000 (อบต.)	ร้อยละหรือจำนวนครัวเรือนประชาชนที่มีการคมนาคมสะดวก รวดเร็วเพิ่มมากขึ้น	ประชาชนมีเส้นทางคมนาคมที่สะดวกและปลอดภัย	กองช่าง
10	ก่อสร้างถนน คสล.ซอยข้างบ้านผู้ใหญ่บ้าน บ้านไทยเจริญ ม.1	เพื่อให้ประชาชนได้มีถนนสำหรับการคมนาคมได้อย่างสะดวก	ขนาดกว้าง 4 เมตร ยาว 150 เมตร หนา 0.15 เมตร	245,000 (อบต.)	245,000 (อบต.)	245,000 (อบต.)	245,000 (อบต.)	245,000 (อบต.)	ร้อยละหรือจำนวนครัวเรือนประชาชนที่มีการคมนาคมสะดวก รวดเร็วเพิ่มมากขึ้น	ประชาชนมีเส้นทางคมนาคมที่สะดวกและปลอดภัย	กองช่าง
11	ก่อสร้างถนน คสล.สายถนนระหว่างโรงเรียนไทยเจริญและวัดไทยเจริญ ม.1	เพื่อให้ประชาชนได้มีถนนสำหรับการคมนาคมได้อย่างสะดวก	ขนาดกว้าง 5 เมตร ยาว 130 เมตร หนา 0.15 เมตร	270,000 (อบต.)	270,000 (อบต.)	270,000 (อบต.)	270,000 (อบต.)	270,000 (อบต.)	ร้อยละหรือจำนวนครัวเรือนประชาชนที่มีการคมนาคมสะดวก รวดเร็วเพิ่มมากขึ้น	ประชาชนมีเส้นทางคมนาคมที่สะดวกและปลอดภัย	กองช่าง



ที่	โครงการ	วัตถุประสงค์	เป้าหมาย (ผลผลิตของโครงการ)	งบประมาณและที่มา					ตัวชี้วัด (KPI)	ผลที่คาดว่าจะได้รับ	หน่วยงาน ที่รับผิดชอบ
				2561 (บาท)	2562 (บาท)	2563 (บาท)	2564 (บาท)	2565 (บาท)			
12	ซ่อมแซมถนนลงหินคลุกรอบบ้าน ไทยเจริญ ม.1 ฝั่งทางทิศตะวันออก ของหมู่บ้าน	เพื่อให้ประชาชนได้มีถนนสำหรับใช้ การคมนาคมได้อย่างสะดวก	ขนาดกว้าง 4 เมตร ยาว 1,102 เมตร หนา 0.15 เมตร	440,000 (อบต.)	440,000 (อบต.)	440,000 (อบต.)	440,000 (อบต.)	440,000 (อบต.)	ร้อยละหรือจำนวน ครัวเรือนประชาชนที่มี การคมนาคมสะดวก รวดเร็วเพิ่มมากขึ้น	ประชาชนมีเส้นทาง คมนาคมที่สะดวก และปลอดภัย	กองช่าง
13	โครงการก่อสร้างถนน คสล.บ้านนาย สุดระสม - ถนนลาดยาง บ้านไทยเจริญ หมู่ที่ 1	เพื่อให้ประชาชนได้มีถนนสำหรับใช้ การคมนาคมได้อย่างสะดวก	ขนาดกว้าง 4 เมตร ยาว 255 เมตร หนา 0.15 เมตร	-	-	526,300 (อบต.)	526,300 (อบต.)	526,300 (อบต.)	ร้อยละหรือจำนวน ครัวเรือนประชาชนที่มี การคมนาคมสะดวก รวดเร็วเพิ่มมากขึ้น	ประชาชนมีเส้นทาง คมนาคมที่สะดวก และปลอดภัย	กองช่าง
14	โครงการก่อสร้างถนน คสล.บ้าน นายบุญมา ลอยกระโทก - โค้ง สี่แยก อบต. บ้านไทยเจริญ หมู่ที่ 1	เพื่อให้ประชาชนได้มีถนนสำหรับใช้ การคมนาคมได้อย่างสะดวก	ขนาดกว้าง 4 เมตร ยาว 140 เมตร	-	-	288,900 (อบต.)	288,900 (อบต.)	288,900 (อบต.)	ร้อยละหรือจำนวน ครัวเรือนประชาชนที่มี การคมนาคมสะดวก รวดเร็วเพิ่มมากขึ้น	ประชาชนมีเส้นทาง คมนาคมที่สะดวก และปลอดภัย	กองช่าง
15	ซ่อมแซมถนนหินคลุกเส้นบ้าน ยายประดับ บ้านถนนหัก ม.2	เพื่อให้ประชาชนได้มีถนนสำหรับใช้ การคมนาคมได้อย่างสะดวก	ขนาดกว้าง 4 เมตร ยาว 1,140 เมตร หนา 0.10 เมตร	-	329,700 (อบต.)	329,700 (อบต.)	329,700 (อบต.)	329,700 (อบต.)	ร้อยละหรือจำนวน ครัวเรือนประชาชนที่มี การคมนาคมสะดวก รวดเร็วเพิ่มมากขึ้น	ประชาชนมีเส้นทาง คมนาคมที่สะดวก และปลอดภัย	กองช่าง
16	ซ่อมแซมถนนหินคลุกสายหลัง อบต.ไทยเจริญ ม.2	เพื่อให้ประชาชนได้มีถนนสำหรับใช้ การคมนาคมได้อย่างสะดวก	ขนาดกว้าง 4 เมตร ยาว 1,230 เมตร หนา 0.10 เมตร	-	-	428,000 (อบต.)	428,000 (อบต.)	428,000 (อบต.)	ร้อยละหรือจำนวน ครัวเรือนประชาชนที่มี การคมนาคมสะดวก รวดเร็วเพิ่มมากขึ้น	ประชาชนมีเส้นทาง คมนาคมที่สะดวก และปลอดภัย	กองช่าง
17	ก่อสร้างถนน คสล.สายหน้าวัด บ้านถนนหัก ม.2 - สายบ้านปราสาท ม.12	เพื่อให้ประชาชนได้มีถนนสำหรับใช้ การคมนาคมได้อย่างสะดวก	ขนาดกว้าง 4 เมตร ยาว 1,070 เมตร หนา 0.15 เมตร	-	138,000 (อบต.)	138,000 (อบต.)	138,000 (อบต.)	138,000 (อบต.)	ร้อยละหรือจำนวน ครัวเรือนประชาชนที่มี การคมนาคมสะดวก รวดเร็วเพิ่มมากขึ้น	ประชาชนมีเส้นทาง คมนาคมที่สะดวก และปลอดภัย	กองช่าง
18	ก่อสร้างถนน คสล.สายศาลาประชาคม ม.2 - ถนนลาดยางสายโคกปราสาท, โคกสมบูรณ์	เพื่อให้ประชาชนได้มีถนนสำหรับใช้ การคมนาคมได้อย่างสะดวก	ขนาดกว้าง 5 เมตร ยาว 600 เมตร หนา 0.15 เมตร	-	1,246,000 (อบต.)	1,246,000 (อบต.)	1,246,000 (อบต.)	1,246,000 (อบต.)	ร้อยละหรือจำนวน ครัวเรือนประชาชนที่มี การคมนาคมสะดวก รวดเร็วเพิ่มมากขึ้น	ประชาชนมีเส้นทาง คมนาคมที่สะดวก และปลอดภัย	กองช่าง

ที่	โครงการ	วัตถุประสงค์	เป้าหมาย (ผลผลิตของโครงการ)	งบประมาณและที่มา					ตัวชี้วัด (KPI)	ผลที่คาดว่าจะได้รับ	หน่วยงาน ที่รับผิดชอบ
				2561 (บาท)	2562 (บาท)	2563 (บาท)	2564 (บาท)	2565 (บาท)			
19	ซ่อมแซมถนนลงหินคลุกสายศาลา ประชาคม ม.2 - บ้านหนองบัว หมู่ที่ 12	เพื่อให้ประชาชนได้มีถนนสำหรับใช้ การคมนาคมได้อย่างสะดวก	ขนาดกว้าง 4 เมตร ยาว 1,730 เมตร หนา 0.15 เมตร	224,000 (อบต.)	224,000 (อบต.)	224,000 (อบต.)	224,000 (อบต.)	224,000 (อบต.)	ร้อยละหรือจำนวน ครัวเรือนประชาชนที่มี การคมนาคมสะดวก รวดเร็วเพิ่มมากขึ้น	ประชาชนมีเส้นทาง คมนาคมที่สะดวก และปลอดภัย	กองช่าง
20	ก่อสร้างถนน คสล. ขอยบ้าน นายสุชาติ-คลองเหมืองชลประทาน บ้านถนนหัก ม.2	เพื่อให้ประชาชนได้มีถนนสำหรับใช้ การคมนาคมได้อย่างสะดวก	ขนาดกว้าง 4 เมตร ยาว 123 เมตร หนา 0.15 เมตร	204,000 (อบต.)	204,000 (อบต.)	204,000 (อบต.)	204,000 (อบต.)	204,000 (อบต.)	ร้อยละหรือจำนวน ครัวเรือนประชาชนที่มี การคมนาคมสะดวก รวดเร็วเพิ่มมากขึ้น	ประชาชนมีเส้นทาง คมนาคมที่สะดวก และปลอดภัย	กองช่าง
21	ก่อสร้างถนน คสล.สายศาลาประชาคม ม.2 -สายบ้านนางสุทธิ บ้านถนนหัก ม.2	เพื่อให้ประชาชนได้มีถนนสำหรับใช้ การคมนาคมได้อย่างสะดวก	ขนาดกว้าง 4 เมตร ยาว 285 เมตร หนา 0.15 เมตร	-	-	588,000 (อบต.)	588,000 (อบต.)	588,000 (อบต.)	ร้อยละหรือจำนวน ครัวเรือนประชาชนที่มี การคมนาคมสะดวก รวดเร็วเพิ่มมากขึ้น	ประชาชนมีเส้นทาง คมนาคมที่สะดวก และปลอดภัย	กองช่าง
22	ก่อสร้างถนน คสล.บ้านนายทองสุข - บ้านนางสุทธิ บ้านถนนหัก ม.2	เพื่อให้ประชาชนได้มีถนนสำหรับใช้ การคมนาคมได้อย่างสะดวก	ขนาดกว้าง 4 เมตร ยาว 470 เมตร หนา 0.15 เมตร	-	-	970,000 (อบต.)	970,000 (อบต.)	970,000 (อบต.)	ร้อยละหรือจำนวน ครัวเรือนประชาชนที่มี การคมนาคมสะดวก รวดเร็วเพิ่มมากขึ้น	ประชาชนมีเส้นทาง คมนาคมที่สะดวก และปลอดภัย	กองช่าง
23	โครงการก่อสร้างถนน คสล.ขอย บ้านนางเบ็น วิเศษกุล -หนองประปา บ้านถนนหัก หมู่ที่ 2	เพื่อให้ประชาชนได้มีถนนสำหรับใช้ การคมนาคมได้อย่างสะดวก	ขนาดกว้าง 4 เมตร ยาว 540 เมตร หนา 0.15 เมตร	-	-	1,114,500 (อบต.)	1,114,500 (อบต.)	1,114,500 (อบต.)	ร้อยละหรือจำนวน ครัวเรือนประชาชนที่มี การคมนาคมสะดวก รวดเร็วเพิ่มมากขึ้น	ประชาชนมีเส้นทาง คมนาคมที่สะดวก และปลอดภัย	กองช่าง
24	โครงการก่อสร้างถนน คสล. เส้นทางเข้าที่พักสงฆ์อุทุมมธรรม บ้านถนนหัก หมู่ที่ 2	เพื่อให้ประชาชนได้มีถนนสำหรับใช้ การคมนาคมได้อย่างสะดวก	ขนาดกว้าง 4 เมตร ยาว 220 เมตร หนา 0.15 เมตร	-	-	454,000 (อบต.)	454,000 (อบต.)	454,000 (อบต.)	ร้อยละหรือจำนวน ครัวเรือนประชาชนที่มี การคมนาคมสะดวก รวดเร็วเพิ่มมากขึ้น	ประชาชนมีเส้นทาง คมนาคมที่สะดวก และปลอดภัย	กองช่าง
25	ก่อสร้างถนนคั่นดินหินคลุก สายทรัพย์พระยา-คลองเมือง บ้านโคกกลอย หมู่ที่ .3	เพื่อให้ประชาชนได้มีถนนสำหรับใช้ การคมนาคมได้อย่างสะดวก	ขนาดกว้าง 3 เมตร ยาว 1,190 เมตร หนา 0.10 เมตร	-	-	310,500 (อบต.)	310,500 (อบต.)	310,500 (อบต.)	ร้อยละหรือจำนวน ครัวเรือนประชาชนที่มี การคมนาคมสะดวก รวดเร็วเพิ่มมากขึ้น	ประชาชนมีเส้นทาง คมนาคมที่สะดวก และปลอดภัย	กองช่าง

ที่	โครงการ	วัตถุประสงค์	เป้าหมาย (ผลผลิตของโครงการ)	งบประมาณและที่มา					ตัวชี้วัด (KPI)	ผลที่คาดว่าจะได้รับ	หน่วยงาน ที่รับผิดชอบ
				2561 (บาท)	2562 (บาท)	2563 (บาท)	2564 (บาท)	2565 (บาท)			
26	ก่อสร้างถนน คสล.สายศาลาประชาคม ม.3-สายถนนลาดยางหนองบัว	เพื่อให้ประชาชนได้มีถนนสำหรับการคมนาคมได้อย่างสะดวก	ขนาดกว้าง 5 เมตร ยาว 497 เมตร หนา 0.15 เมตร	1,032,000 (อบต.)	1,032,000 (อบต.)	1,032,000 (อบต.)	1,032,000 (อบต.)	1,032,000 (อบต.)	ร้อยละหรือจำนวนครัวเรือนประชาชนที่มีการคมนาคมสะดวก รวดเร็วเพิ่มมากขึ้น	ประชาชนมีเส้นทางคมนาคมที่สะดวกและปลอดภัย	กองช่าง
27	ก่อสร้างถนน คสล.หลังวัดบ้านโคกลอย ม.3	เพื่อให้ประชาชนได้มีถนนสำหรับการคมนาคมได้อย่างสะดวก	ขนาดกว้าง 4 เมตร ยาว 440 เมตร หนา 0.15 เมตร	-	-	908,000 (อบต.)	908,000 (อบต.)	908,000 (อบต.)	ร้อยละหรือจำนวนครัวเรือนประชาชนที่มีการคมนาคมสะดวก รวดเร็วเพิ่มมากขึ้น	ประชาชนมีเส้นทางคมนาคมที่สะดวกและปลอดภัย	กองช่าง
28	ก่อสร้างถนน คสล.สายสวนยาง นายรุ่ง-คลองส่งน้ำ บ้านโคกลอย ม.3	เพื่อให้ประชาชนได้มีถนนสำหรับการคมนาคมได้อย่างสะดวก	ขนาดกว้าง 4 เมตร ยาว 300 เมตร หนา 0.15 เมตร	-	-	619,200 (อบต.)	619,200 (อบต.)	619,200 (อบต.)	ร้อยละหรือจำนวนครัวเรือนประชาชนที่มีการคมนาคมสะดวก รวดเร็วเพิ่มมากขึ้น	ประชาชนมีเส้นทางคมนาคมที่สะดวกและปลอดภัย	กองช่าง
29	ขยายไหล่ถนน คสล.ภายในหมู่บ้าน บ้านโคกลอย ม.3	เพื่อให้ประชาชนได้มีถนนสำหรับการคมนาคมได้อย่างสะดวก	ขนาดกว้าง 0.50 เมตร ยาว 1,033 เมตร	433,000 (อบต.)	433,000 (อบต.)	433,000 (อบต.)	433,000 (อบต.)	433,000 (อบต.)	ร้อยละหรือจำนวนครัวเรือนประชาชนที่มีการคมนาคมสะดวก รวดเร็วเพิ่มมากขึ้น	ประชาชนมีเส้นทางคมนาคมที่สะดวกและปลอดภัย	กองช่าง
30	ซ่อมแซมถนนลูกรังสายบ้านโคกลอย ม.3 เชื่อม ม.14 หมู่ที่ 3	เพื่อให้ประชาชนได้มีถนนสำหรับการคมนาคมได้อย่างสะดวก	ขนาดกว้าง 5 เมตร ยาว 650 เมตร หนา 0.15 เมตร	105,000 (อบต.)	105,000 (อบต.)	105,000 (อบต.)	105,000 (อบต.)	105,000 (อบต.)	ร้อยละหรือจำนวนครัวเรือนประชาชนที่มีการคมนาคมสะดวก รวดเร็วเพิ่มมากขึ้น	ประชาชนมีเส้นทางคมนาคมที่สะดวกและปลอดภัย	กองช่าง
31	ซ่อมแซมถนนลูกรังสายบ้านโคกลอย ม.3 - บ้านปลื้ม	เพื่อให้ประชาชนได้มีถนนสำหรับการคมนาคมได้อย่างสะดวก	ขนาดกว้าง 6 เมตร ยาว 2,950 เมตร หนา 0.15 เมตร	410,000 (อบต.)	410,000 (อบต.)	410,000 (อบต.)	410,000 (อบต.)	410,000 (อบต.)	ร้อยละหรือจำนวนครัวเรือนประชาชนที่มีการคมนาคมสะดวก รวดเร็วเพิ่มมากขึ้น	ประชาชนมีเส้นทางคมนาคมที่สะดวกและปลอดภัย	กองช่าง
32	ซ่อมแซมถนนสายหัวโจด บ้านโคกลอย ม.3	เพื่อให้ประชาชนได้มีถนนสำหรับการคมนาคมได้อย่างสะดวก	ขนาดกว้าง 5 เมตร ยาว 1,160 เมตร หนา 0.10 เมตร	-	-	504,500 (อบต.)	504,500 (อบต.)	504,500 (อบต.)	ร้อยละหรือจำนวนครัวเรือนประชาชนที่มีการคมนาคมสะดวก รวดเร็วเพิ่มมากขึ้น	ประชาชนมีเส้นทางคมนาคมที่สะดวกและปลอดภัย	กองช่าง

ที่	โครงการ	วัตถุประสงค์	เป้าหมาย (ผลผลิตของโครงการ)	งบประมาณและที่มา					ตัวชี้วัด (KPI)	ผลที่คาดว่าจะได้รับ	หน่วยงาน ที่รับผิดชอบ
				2561 (บาท)	2562 (บาท)	2563 (บาท)	2564 (บาท)	2565 (บาท)			
33	ซ่อมแซมถนนลูกรัง สายทรัพย์พระยา - คลองเหมือง	เพื่อให้ประชาชนได้มีถนนสำหรับใช้การคมนาคมได้อย่างสะดวก	ขนาดกว้าง 6 เมตร ยาว 680 เมตร หนา 0.15 เมตร	192,000 (อบต.)	192,000 (อบต.)	192,000 (อบต.)	192,000 (อบต.)	192,000 (อบต.)	ร้อยละหรือจำนวนครัวเรือนประชาชนที่มีการคมนาคมสะดวก รวดเร็วเพิ่มมากขึ้น	ประชาชนมีเส้นทางคมนาคมที่สะดวกและปลอดภัย	กองช่าง
34	เสริมระดับความสูงของถนน คสล. ภายในหมู่บ้าน บ้านโคกลอย ม.3	เพื่อให้ประชาชนได้มีถนนสำหรับใช้การคมนาคมได้อย่างสะดวก	ขนาดกว้าง 4 เมตร ยาว 1,033 เมตร	1,239,000 (อบต.)	1,239,000 (อบต.)	1,239,000 (อบต.)	1,239,000 (อบต.)	1,239,000 (อบต.)	ร้อยละหรือจำนวนครัวเรือนประชาชนที่มีการคมนาคมสะดวก รวดเร็วเพิ่มมากขึ้น	ประชาชนมีเส้นทางคมนาคมที่สะดวกและปลอดภัย	กองช่าง
35	โครงการก่อสร้างถนน คสล. ขอยสามแยกพ้อบุญทด บุญมี บ้านโคกลอย หมู่ที่ 3	เพื่อให้ประชาชนได้มีถนนสำหรับใช้การคมนาคมได้อย่างสะดวก	ขนาดกว้าง 4 เมตร ยาว 15 เมตร หนา 0.15 เมตร	-	-	31,000 (อบต.)	31,000 (อบต.)	31,000 (อบต.)	ร้อยละหรือจำนวนครัวเรือนประชาชนที่มีการคมนาคมสะดวก รวดเร็วเพิ่มมากขึ้น	ประชาชนมีเส้นทางคมนาคมที่สะดวกและปลอดภัย	กองช่าง
36	โครงการก่อสร้างถนน คสล. สายหน้าวัดบ้านโคกลอย บ้านโคกลอย หมู่ที่ 3	เพื่อให้ประชาชนได้มีถนนสำหรับใช้การคมนาคมได้อย่างสะดวก	ขนาดกว้าง 4 เมตร ยาว 50 เมตร หนา 0.15 เมตร	-	-	103,000 (อบต.)	103,000 (อบต.)	103,000 (อบต.)	ร้อยละหรือจำนวนครัวเรือนประชาชนที่มีการคมนาคมสะดวก รวดเร็วเพิ่มมากขึ้น	ประชาชนมีเส้นทางคมนาคมที่สะดวกและปลอดภัย	กองช่าง
37	โครงการก่อสร้างถนนลงหินคลุก ขอยผู้ใหญ่ช้าง บ้านโคกลอย หมู่ที่ 3	เพื่อให้ประชาชนได้มีถนนสำหรับใช้การคมนาคมได้อย่างสะดวก	ขนาดกว้าง 2 เมตร ยาว 80 เมตร หนา 0.10 เมตร	-	-	14,000 (อบต.)	14,000 (อบต.)	14,000 (อบต.)	ร้อยละหรือจำนวนครัวเรือนประชาชนที่มีการคมนาคมสะดวก รวดเร็วเพิ่มมากขึ้น	ประชาชนมีเส้นทางคมนาคมที่สะดวกและปลอดภัย	กองช่าง
38	โครงการก่อสร้างถนน คสล. สายทรัพย์พระยา-คลองเมืองนาตาอะ บ้านโคกลอย หมู่ที่ 3	เพื่อให้ประชาชนได้มีถนนสำหรับใช้การคมนาคมได้อย่างสะดวก	ขนาดกว้าง 3 เมตร ยาว 670 เมตร หนา 0.10 เมตร	-	-	175,000 (อบต.)	175,000 (อบต.)	175,000 (อบต.)	ร้อยละหรือจำนวนครัวเรือนประชาชนที่มีการคมนาคมสะดวก รวดเร็วเพิ่มมากขึ้น	ประชาชนมีเส้นทางคมนาคมที่สะดวกและปลอดภัย	กองช่าง
39	โครงการขยายถนน คสล. 2 ด้าน เส้นหน้าวัดบ้านโคกลอย บ้านโคกลอย หมู่ที่ 3	เพื่อให้ประชาชนได้มีถนนสำหรับใช้การคมนาคมได้อย่างสะดวก	ขยายถนนข้างละ 0.50 เมตร ยาว 450 เมตร หนา 0.15 เมตร	-	-	116,000 (อบต.)	116,000 (อบต.)	116,000 (อบต.)	ร้อยละหรือจำนวนครัวเรือนประชาชนที่มีการคมนาคมสะดวก รวดเร็วเพิ่มมากขึ้น	ประชาชนมีเส้นทางคมนาคมที่สะดวกและปลอดภัย	กองช่าง

ที่	โครงการ	วัตถุประสงค์	เป้าหมาย (ผลผลิตของโครงการ)	งบประมาณและที่มา					ตัวชี้วัด (KPI)	ผลที่คาดว่าจะได้รับ	หน่วยงาน ที่รับผิดชอบ
				2561 (บาท)	2562 (บาท)	2563 (บาท)	2564 (บาท)	2565 (บาท)			
40	โครงการก่อสร้างถนน คสล.ซอยบ้าน นายทองแดง จันทะขาม - นายอาน สายทอง บ้านโคกลอย หมู่ที่ 3	เพื่อให้ประชาชนได้มีถนนสำหรับใช้ การคมนาคมได้อย่างสะดวก	ขนาดกว้าง 4 เมตร ยาว 275 เมตร หนา 0.15 เมตร	-	-	567,600 (อบต.)	567,600 (อบต.)	567,600 (อบต.)	ร้อยละหรือจำนวน ครัวเรือนประชาชนที่มี การคมนาคมสะดวก รวดเร็วเพิ่มมากขึ้น	ประชาชนมีเส้นทาง คมนาคมที่สะดวก และปลอดภัย	กองช่าง
41	โครงการก่อสร้างถนน คสล.ซอยแยกบ้าน นายคำบาง - ถนน คสล.ม.14 บ้านโคกลอย หมู่ที่ 3	เพื่อให้ประชาชนได้มีถนนสำหรับใช้ การคมนาคมได้อย่างสะดวก	ขนาดกว้าง 4 เมตร ยาว 990 เมตร หนา 0.15 เมตร	-	-	2,044,000 (อบต.)	2,044,000 (อบต.)	2,044,000 (อบต.)	ร้อยละหรือจำนวน ครัวเรือนประชาชนที่มี การคมนาคมสะดวก รวดเร็วเพิ่มมากขึ้น	ประชาชนมีเส้นทาง คมนาคมที่สะดวก และปลอดภัย	กองช่าง
42	โครงการก่อสร้างถนน คสล.สี่แยกบ้าน วิภาดา ตำบลน้อย - สายนายอาน สายทอง บ้านโคกลอย หมู่ที่ 3	เพื่อให้ประชาชนได้มีถนนสำหรับใช้ การคมนาคมได้อย่างสะดวก	ขนาดกว้าง 4 เมตร ยาว 215 เมตร หนา 0.15 เมตร	-	-	443,500 (อบต.)	443,500 (อบต.)	443,500 (อบต.)	ร้อยละหรือจำนวน ครัวเรือนประชาชนที่มี การคมนาคมสะดวก รวดเร็วเพิ่มมากขึ้น	ประชาชนมีเส้นทาง คมนาคมที่สะดวก และปลอดภัย	กองช่าง
43	โครงการก่อสร้างถนน คสล.จากลาดยาง หนองบัว-บ้านนางบัวลี สีแพน บ้านโคกลอย หมู่ที่ 3	เพื่อให้ประชาชนได้มีถนนสำหรับใช้ การคมนาคมได้อย่างสะดวก	ขนาดกว้าง 4 เมตร ยาว 50 เมตร หนา 0.15 เมตร	-	-	103,000 (อบต.)	103,000 (อบต.)	103,000 (อบต.)	ร้อยละหรือจำนวน ครัวเรือนประชาชนที่มี การคมนาคมสะดวก รวดเร็วเพิ่มมากขึ้น	ประชาชนมีเส้นทาง คมนาคมที่สะดวก และปลอดภัย	กองช่าง
44	ก่อสร้างถนน คสล.สายบ้านพ่อหนูไกร ถึงบ้านแม่มา บ้านโคกสมบูรณ์ บ้านโคกสมบูรณ์ ม.4	เพื่อให้ประชาชนได้มีถนนสำหรับใช้ การคมนาคมได้อย่างสะดวก	ขนาดกว้าง 3 เมตร ยาว 130 เมตร หนา 0.15 เมตร	-	-	195,000 (อบต.)	195,000 (อบต.)	195,000 (อบต.)	ร้อยละหรือจำนวน ครัวเรือนประชาชนที่มี การคมนาคมสะดวก รวดเร็วเพิ่มมากขึ้น	ประชาชนมีเส้นทาง คมนาคมที่สะดวก และปลอดภัย	กองช่าง
45	ขยายไหล่ทาง คสล.บ้านโคกสมบูรณ์ ม.4	เพื่อให้ประชาชนได้มีถนนสำหรับใช้ การคมนาคมได้อย่างสะดวก	ขนาดกว้าง ข้างละ 0.50 เมตร ยาว 442 เมตร หนา 0.15 เมตร	180,000 (อบต.)	180,000 (อบต.)	180,000 (อบต.)	180,000 (อบต.)	180,000 (อบต.)	ร้อยละหรือจำนวน ครัวเรือนประชาชนที่มี การคมนาคมสะดวก รวดเร็วเพิ่มมากขึ้น	ประชาชนมีเส้นทาง คมนาคมที่สะดวก และปลอดภัย	กองช่าง
46	ซ่อมแซมถนนลงลูกวังสายบ้าน โคกสมบูรณ์ ม.4 -ปะคำ	เพื่อให้ประชาชนได้มีถนนสำหรับใช้ การคมนาคมได้อย่างสะดวก	ขนาดกว้าง 4 เมตร ยาว 2,300 เมตร หนา 0.15 เมตร	298,000 (อบต.)	298,000 (อบต.)	298,000 (อบต.)	298,000 (อบต.)	298,000 (อบต.)	ร้อยละหรือจำนวน ครัวเรือนประชาชนที่มี การคมนาคมสะดวก รวดเร็วเพิ่มมากขึ้น	ประชาชนมีเส้นทาง คมนาคมที่สะดวก และปลอดภัย	กองช่าง

ที่	โครงการ	วัตถุประสงค์	เป้าหมาย (ผลผลิตของโครงการ)	งบประมาณและที่มา					ตัวชี้วัด (KPI)	ผลที่คาดว่าจะได้รับ	หน่วยงาน ที่รับผิดชอบ
				2561 (บาท)	2562 (บาท)	2563 (บาท)	2564 (บาท)	2565 (บาท)			
47	ซ่อมแซมถนนลงลูกครึ่งซอยตะวันตก ร.บ้านโคกสมบูรณ์ ม.4	เพื่อให้ประชาชนได้มีถนนสำหรับการคมนาคมได้อย่างสะดวก	ขนาดกว้าง 3 เมตร ยาว 200 เมตร หนา 0.20 เมตร	25,000 (อบต.)	25,000 (อบต.)	25,000 (อบต.)	25,000 (อบต.)	25,000 (อบต.)	ร้อยละหรือจำนวน ครัวเรือนประชาชนที่มี การคมนาคมสะดวก รวดเร็วเพิ่มมากขึ้น	ประชาชนมีเส้นทาง คมนาคมที่สะดวก และปลอดภัย	กองช่าง
48	ก่อสร้างถนน คสล.ข้างบ้านนายสนับ ทางโค้งไปถึงคลองส่งน้ำ บ้านโคกปราสาท ม.5	เพื่อให้ประชาชนได้มีถนนสำหรับการคมนาคมได้อย่างสะดวก	ขนาดกว้าง 4 เมตร ยาว 158 เมตร หนา 0.15 เมตร	-	-	326,000 (อบต.)	326,000 (อบต.)	326,000 (อบต.)	ร้อยละหรือจำนวน ครัวเรือนประชาชนที่มี การคมนาคมสะดวก รวดเร็วเพิ่มมากขึ้น	ประชาชนมีเส้นทาง คมนาคมที่สะดวก และปลอดภัย	กองช่าง
49	ซ่อมแซมถนนลงหินคลุกสายหนอง ไข่น้ำ(ทิศตะวันตก)บ้านโคกปราสาท ม.5	เพื่อให้ประชาชนได้มีถนนสำหรับการคมนาคมได้อย่างสะดวก	ขนาดกว้าง 4 เมตร ยาว 980 เมตร หนา 0.10 เมตร	-	-	341,000 (อบต.)	341,000 (อบต.)	341,000 (อบต.)	ร้อยละหรือจำนวน ครัวเรือนประชาชนที่มี การคมนาคมสะดวก รวดเร็วเพิ่มมากขึ้น	ประชาชนมีเส้นทาง คมนาคมที่สะดวก และปลอดภัย	กองช่าง
50	ก่อสร้างถนน คสล.สายหนองไข่น้ำ ม.5 - แยกไทยเจริญวิทยา ตำบลไทยเจริญ	เพื่อให้ประชาชนได้มีถนนสำหรับการคมนาคมได้อย่างสะดวก	ขนาดกว้าง 5 เมตร ยาว 700 เมตร หนา 0.15 เมตร	1,454,000 (อบต.)	1,454,000 (อบต.)	1,454,000 (อบต.)	1,454,000 (อบต.)	1,454,000 (อบต.)	ร้อยละหรือจำนวน ครัวเรือนประชาชนที่มี การคมนาคมสะดวก รวดเร็วเพิ่มมากขึ้น	ประชาชนมีเส้นทาง คมนาคมที่สะดวก และปลอดภัย	กองช่าง
51	ก่อสร้างถนน คสล.สายบ้านยายอ่อน บ้านโคกปราสาท ม.5	เพื่อให้ประชาชนได้มีถนนสำหรับการคมนาคมได้อย่างสะดวก	ขนาดกว้าง 4 เมตร ยาว 375 เมตร หนา 0.15 เมตร	623,000 (อบต.)	623,000 (อบต.)	623,000 (อบต.)	623,000 (อบต.)	623,000 (อบต.)	ร้อยละหรือจำนวน ครัวเรือนประชาชนที่มี การคมนาคมสะดวก รวดเร็วเพิ่มมากขึ้น	ประชาชนมีเส้นทาง คมนาคมที่สะดวก และปลอดภัย	กองช่าง
52	ก่อสร้างถนน คสล.สายบ้านนายสุเมธ บ้านโคกปราสาท ม.5	เพื่อให้ประชาชนได้มีถนนสำหรับการคมนาคมได้อย่างสะดวก	ขนาดกว้าง 4 เมตร ยาว 150 เมตร	200,000 (อบต.)	200,000 (อบต.)	200,000 (อบต.)	200,000 (อบต.)	200,000 (อบต.)	ร้อยละหรือจำนวน ครัวเรือนประชาชนที่มี การคมนาคมสะดวก รวดเร็วเพิ่มมากขึ้น	ประชาชนมีเส้นทาง คมนาคมที่สะดวก และปลอดภัย	กองช่าง
53	ซ่อมแซมถนนลงหินคลุกสาย หนองมะกอก บ้านโคกปราสาท ม.5	เพื่อให้ประชาชนได้มีถนนสำหรับการคมนาคมได้อย่างสะดวก	ขนาดกว้าง 4 เมตร ยาว 759 เมตร หนา 0.10 เมตร	206,000 (อบต.)	206,000 (อบต.)	206,000 (อบต.)	206,000 (อบต.)	206,000 (อบต.)	ร้อยละหรือจำนวน ครัวเรือนประชาชนที่มี การคมนาคมสะดวก รวดเร็วเพิ่มมากขึ้น	ประชาชนมีเส้นทาง คมนาคมที่สะดวก และปลอดภัย	กองช่าง

ที่	โครงการ	วัตถุประสงค์	เป้าหมาย (ผลผลิตของโครงการ)	งบประมาณและที่มา					ตัวชี้วัด (KPI)	ผลที่คาดว่าจะได้รับ	หน่วยงาน ที่รับผิดชอบ
				2561 (บาท)	2562 (บาท)	2563 (บาท)	2564 (บาท)	2565 (บาท)			
54	โครงการก่อสร้างถนน คสล.หน้าบ้านนางละเียด - บ้านนางสำออง บ้านโคกปราสาท หมู่ที่ 5	เพื่อให้ประชาชนได้มีถนนสำหรับการคมนาคมได้อย่างสะดวก	ขนาดกว้าง 5 เมตร ยาว 200 เมตร	-	-	540,000 (อบต.)	540,000 (อบต.)	540,000 (อบต.)	ร้อยละหรือจำนวนครัวเรือนประชาชนที่มีการคมนาคมสะดวก รวดเร็วเพิ่มมากขึ้น	ประชาชนมีเส้นทางคมนาคมที่สะดวกและปลอดภัย	กองช่าง
55	โครงการก่อสร้างถนน คสล.หน้าบ้านนายสนับ - เขมืองคลองส่งน้ำ บ้านโคกปราสาท หมู่ที่ 5	เพื่อให้ประชาชนได้มีถนนสำหรับการคมนาคมได้อย่างสะดวก	ขนาดกว้าง 4 เมตร ยาว 158 เมตร	-	-	326,000 (อบต.)	326,000 (อบต.)	326,000 (อบต.)	ร้อยละหรือจำนวนครัวเรือนประชาชนที่มีการคมนาคมสะดวก รวดเร็วเพิ่มมากขึ้น	ประชาชนมีเส้นทางคมนาคมที่สะดวกและปลอดภัย	กองช่าง
56	ก่อสร้างสวนสาธารณะพร้อมถนน คสล.รอบอ่างเก็บน้ำ บ้านโคกสูง ม.6	เพื่อให้ประชาชนได้มีส่วนสาธารณะและมีสถานที่ออกกำลังกายและพักผ่อนหย่อนใจ	ขนาดกว้าง 2.5 เมตร ยาว 515 เมตร หนา 0.15 เมตร	-	-	662,600 (อบต.)	662,600 (อบต.)	662,600 (อบต.)	ร้อยละหรือจำนวนครัวเรือนประชาชนที่มีสถานที่พักผ่อน	ประชาชนได้มีสถานที่พักผ่อนหย่อนใจ	กองช่าง
57	ซ่อมแซมถนน คสล.ภายในหมู่บ้าน บ้านโคกสูง ม.6	เพื่อให้ประชาชนได้มีถนนสำหรับการคมนาคมได้อย่างสะดวก	ขนาดกว้าง 4 เมตร ยาว 780 เมตร	936,000 (อบต.)	936,000 (อบต.)	936,000 (อบต.)	936,000 (อบต.)	936,000 (อบต.)	ร้อยละหรือจำนวนครัวเรือนประชาชนที่มีการคมนาคมสะดวก รวดเร็วเพิ่มมากขึ้น	ประชาชนมีเส้นทางคมนาคมที่สะดวกและปลอดภัย	กองช่าง
58	ซ่อมแซมถนนลูกรังสายบ้านโคกสูง ม.6 - บ้านปลื้ม	เพื่อให้ประชาชนได้มีถนนสำหรับการคมนาคมได้อย่างสะดวก	ขนาดกว้าง 6 เมตร ยาว 2,450 เมตร หนา 0.15 เมตร	477,000 (อบต.)	477,000 (อบต.)	477,000 (อบต.)	477,000 (อบต.)	477,000 (อบต.)	ร้อยละหรือจำนวนครัวเรือนประชาชนที่มีการคมนาคมสะดวก รวดเร็วเพิ่มมากขึ้น	ประชาชนมีเส้นทางคมนาคมที่สะดวกและปลอดภัย	กองช่าง
59	ก่อสร้างถนน คสล.สายหน้าบ้านนายสุทสม งามพรม บ้านหนองเสม็ด หมู่ที่ 7	เพื่อให้ประชาชนได้มีถนนสำหรับการคมนาคมได้อย่างสะดวก	ขนาดกว้าง 4 เมตร ยาว 205 เมตร หนา 0.15 เมตร	-	418,700 (อบต.)	418,700 (อบต.)	418,700 (อบต.)	418,700 (อบต.)	ร้อยละหรือจำนวนครัวเรือนประชาชนที่มีการคมนาคมสะดวก รวดเร็วเพิ่มมากขึ้น	ประชาชนมีเส้นทางคมนาคมที่สะดวกและปลอดภัย	กองช่าง
60	ก่อสร้างถนน คสล.สายไปวัดป่า บ้านหนองเสม็ด หมู่ที่ 7	เพื่อให้ประชาชนได้มีถนนสำหรับการคมนาคมได้อย่างสะดวก	ขนาดกว้าง 4 เมตร ยาว 220 เมตร หนา 0.15 เมตร	-	-	454,000 (อบต.)	454,000 (อบต.)	454,000 (อบต.)	ร้อยละหรือจำนวนครัวเรือนประชาชนที่มีการคมนาคมสะดวก รวดเร็วเพิ่มมากขึ้น	ประชาชนมีเส้นทางคมนาคมที่สะดวกและปลอดภัย	กองช่าง

ที่	โครงการ	วัตถุประสงค์	เป้าหมาย (ผลผลิตของโครงการ)	งบประมาณและที่มา					ตัวชี้วัด (KPI)	ผลที่คาดว่าจะได้รับ	หน่วยงาน ที่รับผิดชอบ
				2561 (บาท)	2562 (บาท)	2563 (บาท)	2564 (บาท)	2565 (บาท)			
61	ก่อสร้างถนน คสล. ศาลาประชาคม ม.7 - หน้าวัดบ้านไทยเจริญ	เพื่อให้ประชาชนได้มีถนนสำหรับการคมนาคมได้อย่างสะดวก	ขนาดกว้าง 4 เมตร ยาว 334 เมตร หนา 0.15 เมตร	555,000 (อบต.)	555,000 (อบต.)	555,000 (อบต.)	555,000 (อบต.)	555,000 (อบต.)	ร้อยละหรือจำนวนครัวเรือนประชาชนที่มีการคมนาคมสะดวก รวดเร็วเพิ่มมากขึ้น	ประชาชนมีเส้นทางคมนาคมที่สะดวกและปลอดภัย	กองช่าง
62	ก่อสร้างถนน คสล. ขอบบ้านผู้ใหญ่ ประสงค์ลงไปทุ่งกระตอน (ขอบปรารภนา) บ้านหนองเสม็ด หมู่ที่ 7	เพื่อให้ประชาชนได้มีถนนสำหรับการคมนาคมได้อย่างสะดวก	ขนาดกว้าง 4 เมตร ยาว 90 เมตร หนา 0.15 เมตร	147,000 (อบต.)	147,000 (อบต.)	147,000 (อบต.)	147,000 (อบต.)	147,000 (อบต.)	ร้อยละหรือจำนวนครัวเรือนประชาชนที่มีการคมนาคมสะดวก รวดเร็วเพิ่มมากขึ้น	ประชาชนมีเส้นทางคมนาคมที่สะดวกและปลอดภัย	กองช่าง
63	ซ่อมแซมถนนลงหินคลุกสายสามแยก คลองส่งน้ำ-นายนายสุเทพ ตุ่นโอสง บ้านหนองเสม็ด หมู่ที่ 7	เพื่อให้ประชาชนได้มีถนนสำหรับการคมนาคมได้อย่างสะดวก	ขนาดกว้าง 4 เมตร ยาว 440 เมตร หนา 0.15 เมตร	175,000 (อบต.)	175,000 (อบต.)	175,000 (อบต.)	175,000 (อบต.)	175,000 (อบต.)	ร้อยละหรือจำนวนครัวเรือนประชาชนที่มีการคมนาคมสะดวก รวดเร็วเพิ่มมากขึ้น	ประชาชนมีเส้นทางคมนาคมที่สะดวกและปลอดภัย	กองช่าง
64	ซ่อมแซมถนนลงหินคลุกนายนายโสภา - สามแยกคลองส่งน้ำ บ้านหนองเสม็ด หมู่ที่ 7	เพื่อให้ประชาชนได้มีถนนสำหรับการคมนาคมได้อย่างสะดวก	ขนาดกว้าง 4 เมตร ยาว 160 เมตร หนา 0.15 เมตร	100,000 (อบต.)	100,000 (อบต.)	100,000 (อบต.)	100,000 (อบต.)	100,000 (อบต.)	ร้อยละหรือจำนวนครัวเรือนประชาชนที่มีการคมนาคมสะดวก รวดเร็วเพิ่มมากขึ้น	ประชาชนมีเส้นทางคมนาคมที่สะดวกและปลอดภัย	กองช่าง
65	ก่อสร้างถนน คสล. สายฟาร์มวิวนาย สุชาติ แก้วศรีนวล บ้านหนองเสม็ด หมู่ที่ 7	เพื่อให้ประชาชนได้มีถนนสำหรับการคมนาคมได้อย่างสะดวก	ขนาดกว้าง 4 เมตร ยาว 475 เมตร หนา 0.15 เมตร	-	-	980,000 (อบต.)	980,000 (อบต.)	980,000 (อบต.)	ร้อยละหรือจำนวนครัวเรือนประชาชนที่มีการคมนาคมสะดวก รวดเร็วเพิ่มมากขึ้น	ประชาชนมีเส้นทางคมนาคมที่สะดวกและปลอดภัย	กองช่าง
66	ก่อสร้างถนน คสล. หน้าบ้านนางละเอียด ครสง่า เส้นหลังวัดจงดร รพ.สต.ไทยเจริญ บ้านหนองเสม็ด หมู่ที่ 7	เพื่อให้ประชาชนได้มีถนนสำหรับการคมนาคมได้อย่างสะดวก	ขนาดกว้าง 4 เมตร ยาว 590 เมตร หนา 0.15 เมตร	-	-	1,217,500 (อบต.)	1,217,500 (อบต.)	1,217,500 (อบต.)	ร้อยละหรือจำนวนครัวเรือนประชาชนที่มีการคมนาคมสะดวก รวดเร็วเพิ่มมากขึ้น	ประชาชนมีเส้นทางคมนาคมที่สะดวกและปลอดภัย	กองช่าง
67	ก่อสร้างถนนลงหินคลุกสายนางรังค์มี - คลองชลประทาน	เพื่อให้ประชาชนได้มีถนนสำหรับการคมนาคมได้อย่างสะดวก	ขนาดกว้าง 5 เมตร ยาว 160 เมตร หนา 0.10 เมตร	-	-	70,000 (อบต.)	70,000 (อบต.)	70,000 (อบต.)	ร้อยละหรือจำนวนครัวเรือนประชาชนที่มีการคมนาคมสะดวก รวดเร็วเพิ่มมากขึ้น	ประชาชนมีเส้นทางคมนาคมที่สะดวกและปลอดภัย	กองช่าง



ที่	โครงการ	วัตถุประสงค์	เป้าหมาย (ผลผลิตของโครงการ)	งบประมาณและที่มา					ตัวชี้วัด (KPI)	ผลที่คาดว่าจะได้รับ	หน่วยงาน ที่รับผิดชอบ
				2561 (บาท)	2562 (บาท)	2563 (บาท)	2564 (บาท)	2565 (บาท)			
68	ก่อสร้างถนนเพื่อการเกษตรสายนา นายตรินทร์ บ้านหนองพังศรี ม.8	เพื่อให้ประชาชนได้มีถนนสำหรับใช้ การคมนาคมได้อย่างสะดวก	ขนาดกว้าง 3 เมตร ยาว 145 เมตร หนา 0.10 เมตร	-	-	200,000 (อบต.)	200,000 (อบต.)	200,000 (อบต.)	ร้อยละหรือจำนวน ครัวเรือนประชาชนที่มี การคมนาคมสะดวก รวดเร็วเพิ่มมากขึ้น	ประชาชนมีเส้นทาง คมนาคมที่สะดวก และปลอดภัย	กองช่าง
69	ปรับปรุงภูมิทัศน์รอบหมู่บ้าน บ้านหนองพังศรี ม.8	เพื่อให้หมู่บ้านมีภูมิทัศน์ดีขึ้น	1 โครงการ	-	-	200,000 (อบต.)	200,000 (อบต.)	200,000 (อบต.)	ร้อยละหรือจำนวน ครัวเรือนประชาชน มีภูมิทัศน์ที่ดีขึ้น	ประชาชนมีภูมิทัศน์ ที่ดีขึ้น	กองช่าง/ หมู่บ้าน ม.8
70	ก่อสร้างรั้วประตูทางเข้าหมู่บ้าน บ้านหนองพังศรี ม.8	เพื่อบอกสถานที่ตั้งของหมู่บ้าน	1 โครงการ	-	-	200,000 (อบต.)	200,000 (อบต.)	200,000 (อบต.)	ร้อยละหรือจำนวน ครัวเรือนประชาชน มีรั้วประตูทางเข้า หมู่บ้านที่ดีขึ้น	บอกสถานที่ตั้ง ของหมู่บ้าน	กองช่าง/ หมู่บ้าน ม.8
71	ต่อเติมศาลาประชาคม บ้านหนองพังศรี ม.8	เพื่อรองรับประชาชนที่เข้าร่วม ประชุมและกิจกรรมต่างๆ	1 โครงการ	-	-	200,000 (อบต.)	200,000 (อบต.)	200,000 (อบต.)	ร้อยละหรือจำนวน ครัวเรือนประชาชน ที่เข้าร่วมประชุม และกิจกรรมต่างๆ	รองรับประชาชน ที่เข้าร่วมประชุม และกิจกรรมต่างๆ	กองช่าง/ หมู่บ้าน ม.8
72	ก่อสร้างถนน คสล.สายศาลาประชาคม ม.8-หน้าบ้านผู้ใหญ่บ้านสุภณ โยธานันท์ บ้านหนองพังศรี ม.8	เพื่อให้ประชาชนได้มีถนนสำหรับใช้ การคมนาคมได้อย่างสะดวก	ขนาดกว้าง 4 เมตร ยาว 172 เมตร หนา 0.15 เมตร	286,000 (อบต.)	286,000 (อบต.)	286,000 (อบต.)	286,000 (อบต.)	286,000 (อบต.)	ร้อยละหรือจำนวน ครัวเรือนประชาชนที่มี การคมนาคมสะดวก รวดเร็วเพิ่มมากขึ้น	ประชาชนมีเส้นทาง คมนาคมที่สะดวก และปลอดภัย	กองช่าง
73	ซ่อมแซมถนนลงหินคลุกสายรอบ หมู่บ้านจากหนองพังศรี - คุ้มปู่ลำตวน บ้านหนองพังศรี ม.8	เพื่อให้ประชาชนได้มีถนนสำหรับใช้ การคมนาคมได้อย่างสะดวก	ขนาดกว้าง 4 เมตร ยาว 1,072 เมตร หนา 0.15 เมตร	428,000 (อบต.)	428,000 (อบต.)	428,000 (อบต.)	428,000 (อบต.)	428,000 (อบต.)	ร้อยละหรือจำนวน ครัวเรือนประชาชนที่มี การคมนาคมสะดวก รวดเร็วเพิ่มมากขึ้น	ประชาชนมีเส้นทาง คมนาคมที่สะดวก และปลอดภัย	กองช่าง
74	ก่อสร้างถนน คสล.สายศาลา ประชาคม(คุ้มปู่ลำตวน)-วัดป่า บ้านหนองพังศรี ม.8	เพื่อให้ประชาชนได้มีถนนสำหรับใช้ การคมนาคมได้อย่างสะดวก	ขนาดกว้าง 4 เมตร ยาว 245 เมตร หนา 0.15 เมตร	407,000 (อบต.)	407,000 (อบต.)	407,000 (อบต.)	407,000 (อบต.)	407,000 (อบต.)	ร้อยละหรือจำนวน ครัวเรือนประชาชนที่มี การคมนาคมสะดวก รวดเร็วเพิ่มมากขึ้น	ประชาชนมีเส้นทาง คมนาคมที่สะดวก และปลอดภัย	กองช่าง

ที่	โครงการ	วัตถุประสงค์	เป้าหมาย (ผลผลิตของโครงการ)	งบประมาณและที่มา					ตัวชี้วัด (KPI)	ผลที่คาดว่าจะได้รับ	หน่วยงาน ที่รับผิดชอบ
				2561 (บาท)	2562 (บาท)	2563 (บาท)	2564 (บาท)	2565 (บาท)			
75	ขยายไหล่ทางสายตรงข้ามหน้าวัด- หน้าบ้านผู้ใหญ่บ้าน ม.8	เพื่อให้ประชาชนได้มีถนนสำหรับใช้ การคมนาคมได้อย่างสะดวก	ขนาดกว้างข้างละ 0.50 เมตร ยาว 263 เมตร	110,460 (อบต.)	110,460 (อบต.)	110,460 (อบต.)	110,460 (อบต.)	110,460 (อบต.)	ร้อยละหรือจำนวน ครัวเรือนประชาชนที่มี การคมนาคมสะดวก รวดเร็วเพิ่มมากขึ้น	ประชาชนมีเส้นทาง คมนาคมที่สะดวก และปลอดภัย	กองช่าง
76	ซ่อมแซมถนน คสล.ภายในบ้าน หนองพังศรี ม.8	เพื่อให้ประชาชนได้มีถนนสำหรับใช้ การคมนาคมได้อย่างสะดวก	ขนาดกว้าง 5 เมตร ยาว 40 เมตร หนา 0.15 เมตร	83,000 (อบต.)	83,000 (อบต.)	83,000 (อบต.)	83,000 (อบต.)	83,000 (อบต.)	ร้อยละหรือจำนวน ครัวเรือนประชาชนที่มี การคมนาคมสะดวก รวดเร็วเพิ่มมากขึ้น	ประชาชนมีเส้นทาง คมนาคมที่สะดวก และปลอดภัย	กองช่าง
77	ก่อสร้างถนน คสล.สายตรงข้ามบ้าน อาจารย์บรรจง บ้านโนนสวรรค์ ม.9	เพื่อให้ประชาชนได้มีถนนสำหรับใช้ การคมนาคมได้อย่างสะดวก	ขนาดกว้าง 3 เมตร ยาว 70 เมตร หนา 0.15 เมตร	-	-	120,000 (อบต.)	120,000 (อบต.)	120,000 (อบต.)	ร้อยละหรือจำนวน ครัวเรือนประชาชนที่มี การคมนาคมสะดวก รวดเร็วเพิ่มมากขึ้น	ประชาชนมีเส้นทาง คมนาคมที่สะดวก และปลอดภัย	กองช่าง
78	ซ่อมแซมถนนลงหินคลุกสาย ทรัพย์พระองค์ - บ้านโนนสวรรค์ ม.9	เพื่อให้ประชาชนได้มีถนนสำหรับใช้ การคมนาคมได้อย่างสะดวก	ขนาดกว้าง 6 เมตร ยาว 3,965 เมตร หนา 0.15 เมตร	772,000 (อบต.)	772,000 (อบต.)	772,000 (อบต.)	772,000 (อบต.)	772,000 (อบต.)	ร้อยละหรือจำนวน ครัวเรือนประชาชนที่มี การคมนาคมสะดวก รวดเร็วเพิ่มมากขึ้น	ประชาชนมีเส้นทาง คมนาคมที่สะดวก และปลอดภัย	กองช่าง
79	ขยายไหล่ทาง คสล.สายหน้าโรงเรียน บ้านโคกกลอย บ้านโนนสวรรค์ ม.9	เพื่อให้ประชาชนได้มีถนนสำหรับใช้ การคมนาคมได้อย่างสะดวก	ขนาดกว้าง ข้างละ 0.60 เมตร ยาว 130 เมตร หนา 0.15 เมตร	140,000 (อบต.)	140,000 (อบต.)	140,000 (อบต.)	140,000 (อบต.)	140,000 (อบต.)	ร้อยละหรือจำนวน ครัวเรือนประชาชนที่มี การคมนาคมสะดวก รวดเร็วเพิ่มมากขึ้น	ประชาชนมีเส้นทาง คมนาคมที่สะดวก และปลอดภัย	กองช่าง
80	ซ่อมแซมถนนลงหินคลุกขอยนา ผู้ใหญ่ไหว บ้านโนนสวรรค์ ม.9	เพื่อให้ประชาชนได้มีถนนสำหรับใช้ การคมนาคมได้อย่างสะดวก	ขนาดกว้าง 4 เมตร ยาว 1,350 เมตร หนา 0.15 เมตร	212,000 (อบต.)	212,000 (อบต.)	212,000 (อบต.)	212,000 (อบต.)	212,000 (อบต.)	ร้อยละหรือจำนวน ครัวเรือนประชาชนที่มี การคมนาคมสะดวก รวดเร็วเพิ่มมากขึ้น	ประชาชนมีเส้นทาง คมนาคมที่สะดวก และปลอดภัย	กองช่าง
81	ก่อสร้างถนน คสล.ภายในวัดป่าบูรพา บ้านโคกสง่า ม.10	เพื่อให้ประชาชนได้มีถนนสำหรับใช้ การคมนาคมได้อย่างสะดวก	ขนาดกว้าง 4 เมตร ยาว 200 เมตร หนา 0.15 เมตร	-	-	421,500 (อบต.)	421,500 (อบต.)	421,500 (อบต.)	ร้อยละหรือจำนวน ครัวเรือนประชาชนที่มี การคมนาคมสะดวก รวดเร็วเพิ่มมากขึ้น	ประชาชนมีเส้นทาง คมนาคมที่สะดวก และปลอดภัย	กองช่าง

ที่	โครงการ	วัตถุประสงค์	เป้าหมาย (ผลผลิตของโครงการ)	งบประมาณและที่มา					ตัวชี้วัด (KPI)	ผลที่คาดว่าจะได้รับ	หน่วยงาน ที่รับผิดชอบ
				2561 (บาท)	2562 (บาท)	2563 (บาท)	2564 (บาท)	2565 (บาท)			
82	ซ่อมแซมถนนลงหินคลุกคุ้มบูรพา สามัคคี บ้านโคกสง่า ม.10	เพื่อให้ประชาชนได้มีถนนสำหรับใช้ การคมนาคมได้อย่างสะดวก	ขนาดกว้าง 4 เมตร ยาว 450 เมตร หนา 0.10 เมตร	-	-	196,000 (อบต.)	196,000 (อบต.)	196,000 (อบต.)	ร้อยละหรือจำนวน ครัวเรือนประชาชนที่มี การคมนาคมสะดวก รวดเร็วเพิ่มมากขึ้น	ประชาชนมีเส้นทาง คมนาคมที่สะดวก และปลอดภัย	กองช่าง
83	ซ่อมแซมถนนลงหินคลุก บ้านโคกสง่า ม.10 - ทรัพย์สินพะองค์	เพื่อให้ประชาชนได้มีถนนสำหรับใช้ การคมนาคมได้อย่างสะดวก	ขนาดกว้าง 6 เมตร ยาว 3,965 เมตร หนา 0.15 เมตร	772,000 (อบต.)	772,000 (อบต.)	772,000 (อบต.)	772,000 (อบต.)	772,000 (อบต.)	ร้อยละหรือจำนวน ครัวเรือนประชาชนที่มี การคมนาคมสะดวก รวดเร็วเพิ่มมากขึ้น	ประชาชนมีเส้นทาง คมนาคมที่สะดวก และปลอดภัย	กองช่าง
84	ก่อสร้างถนน คสล. ทิศตะวันตก โรงเรียนบ้านโคกลอย บ้านโคกสง่า หมู่ที่ 10	เพื่อให้ประชาชนได้มีถนนสำหรับใช้ การคมนาคมได้อย่างสะดวก	ขนาดกว้าง 5 เมตร ยาว 140 เมตร หนา 0.15 เมตร	290,000 (อบต.)	290,000 (อบต.)	290,000 (อบต.)	290,000 (อบต.)	290,000 (อบต.)	ร้อยละหรือจำนวน ครัวเรือนประชาชนที่มี การคมนาคมสะดวก รวดเร็วเพิ่มมากขึ้น	ประชาชนมีเส้นทาง คมนาคมที่สะดวก และปลอดภัย	กองช่าง
85	ซ่อมแซมถนนลงหินคลุกสายบ้าน โคกสง่า ม.10 - บ้านเสลาไร่	เพื่อให้ประชาชนได้มีถนนสำหรับใช้ การคมนาคมได้อย่างสะดวก	ขนาดกว้าง 3 เมตร ยาว 1,005 เมตร หนา 0.15 เมตร	301,000 (อบต.)	301,000 (อบต.)	301,000 (อบต.)	301,000 (อบต.)	301,000 (อบต.)	ร้อยละหรือจำนวน ครัวเรือนประชาชนที่มี การคมนาคมสะดวก รวดเร็วเพิ่มมากขึ้น	ประชาชนมีเส้นทาง คมนาคมที่สะดวก และปลอดภัย	กองช่าง
86	ซ่อมแซมถนนลงหินคลุกจาก ชลประทาน - สายบ้านปลี	เพื่อให้ประชาชนได้มีถนนสำหรับใช้ การคมนาคมได้อย่างสะดวก	ขนาดกว้าง 6 เมตร ยาว 850 เมตร หนา 0.15 เมตร	509,000 (อบต.)	509,000 (อบต.)	509,000 (อบต.)	509,000 (อบต.)	509,000 (อบต.)	ร้อยละหรือจำนวน ครัวเรือนประชาชนที่มี การคมนาคมสะดวก รวดเร็วเพิ่มมากขึ้น	ประชาชนมีเส้นทาง คมนาคมที่สะดวก และปลอดภัย	กองช่าง
87	ขยายไหล่ทางภายในหมู่บ้าน บ้านโคกสง่า หมู่ที่ 10	เพื่อให้ประชาชนได้มีถนนสำหรับใช้ การคมนาคมได้อย่างสะดวก	ขนาดกว้างข้างละ 0.50 เมตร ยาว 799 เมตร	335,500 (อบต.)	335,500 (อบต.)	335,500 (อบต.)	335,500 (อบต.)	335,500 (อบต.)	ร้อยละหรือจำนวน ครัวเรือนประชาชนที่มี การคมนาคมสะดวก รวดเร็วเพิ่มมากขึ้น	ประชาชนมีเส้นทาง คมนาคมที่สะดวก และปลอดภัย	กองช่าง
88	ก่อสร้างบรโดลงอ่างเก็บน้ำโคกลอย บ้านโคกสง่า หมู่ที่ 10	เพื่อให้ประชาชนได้มีถนนสำหรับใช้ การคมนาคมได้อย่างสะดวก	1 แห่ง	-	-	100,000 (อบต.)	100,000 (อบต.)	100,000 (อบต.)	ร้อยละหรือจำนวน ครัวเรือนประชาชนที่มี การคมนาคมสะดวก รวดเร็วเพิ่มมากขึ้น	ประชาชนมีเส้นทาง คมนาคมที่สะดวก และปลอดภัย	กองช่าง

ที่	โครงการ	วัตถุประสงค์	เป้าหมาย (ผลผลิตของโครงการ)	งบประมาณและที่มา					ตัวชี้วัด (KPI)	ผลที่คาดว่าจะได้รับ	หน่วยงาน ที่รับผิดชอบ
				2561 (บาท)	2562 (บาท)	2563 (บาท)	2564 (บาท)	2565 (บาท)			
89	ก่อสร้างถนน คสล.สายบ้านนายบุตรดาพิบาล บ้านโคกสง่า หมู่ที่ 10	เพื่อให้ประชาชนได้มีถนนสำหรับการคมนาคมได้อย่างสะดวก	ขนาดกว้าง 4 เมตร ยาว 300 เมตร หนา 0.15 เมตร	-	-	619,000 (อบต.)	619,000 (อบต.)	619,000 (อบต.)	ร้อยละหรือจำนวนครัวเรือนประชาชนที่มีการคมนาคมสะดวก รวดเร็วเพิ่มมากขึ้น	ประชาชนมีเส้นทางคมนาคมที่สะดวกและปลอดภัย	กองช่าง
90	ก่อสร้างถนน คสล.ทิศตะวันออก รร.บ้านโคกลอย บ้านโคกสง่า ม.10	เพื่อให้ประชาชนได้มีถนนสำหรับการคมนาคมได้อย่างสะดวก	ขนาดกว้าง 4 เมตร ยาว 95 เมตร หนา 0.15 เมตร	-	-	196,000 (อบต.)	196,000 (อบต.)	196,000 (อบต.)	ร้อยละหรือจำนวนครัวเรือนประชาชนที่มีการคมนาคมสะดวก รวดเร็วเพิ่มมากขึ้น	ประชาชนมีเส้นทางคมนาคมที่สะดวกและปลอดภัย	กองช่าง
91	ก่อสร้างถนนเลียบบคลองทรัพย์พระองค์	เพื่อให้ประชาชนได้มีถนนสำหรับการคมนาคมได้อย่างสะดวก	ขนาดกว้าง 4 เมตร ยาว 680 เมตร หนา 0.15 เมตร	192,000 (อบต.)	192,000 (อบต.)	192,000 (อบต.)	192,000 (อบต.)	192,000 (อบต.)	ร้อยละหรือจำนวนครัวเรือนประชาชนที่มีการคมนาคมสะดวก รวดเร็วเพิ่มมากขึ้น	ประชาชนมีเส้นทางคมนาคมที่สะดวกและปลอดภัย	กองช่าง
92	โครงการก่อสร้างถนนลงหินคลุกซอยหน้าวัดป่าบูรพาข้างบ้านครูสาวรี พิบาล บ้านโคกสง่า หมู่ที่ 10	เพื่อให้ประชาชนได้มีถนนสำหรับการคมนาคมได้อย่างสะดวก	กว้าง 5 เมตร ยาว 400 เมตร	200,000 (อบต.)	200,000 (อบต.)	200,000 (อบต.)	200,000 (อบต.)	200,000 (อบต.)	ร้อยละหรือจำนวนครัวเรือนประชาชนที่มีการคมนาคมสะดวก รวดเร็วเพิ่มมากขึ้น	ประชาชนมีเส้นทางคมนาคมที่สะดวกและปลอดภัย	กองช่าง
93	โครงการก่อสร้าง คสล.สายบ้านป่าหิ้ง - บ้านสมศักดิ์ พิเศษ บ้านโคกสง่า หมู่ที่ 10	เพื่อให้ประชาชนได้มีถนนสำหรับการคมนาคมได้อย่างสะดวก	ขนาดกว้าง 4 เมตร ยาว 305 เมตร หนา 0.15 เมตร	-	-	630,000 (อบต.)	630,000 (อบต.)	630,000 (อบต.)	ร้อยละหรือจำนวนครัวเรือนประชาชนที่มีการคมนาคมสะดวก รวดเร็วเพิ่มมากขึ้น	ประชาชนมีเส้นทางคมนาคมที่สะดวกและปลอดภัย	กองช่าง
94	ก่อสร้างถนนลงหินคลุกเลียบบคลองใต้ประปา บ้านโคกสง่า หมู่ที่ 10	เพื่อให้ประชาชนได้มีถนนสำหรับการคมนาคมได้อย่างสะดวก	ขนาดกว้าง 4 เมตร ยาว 830 เมตร หนา 0.10 เมตร	-	-	290,000 (อบต.)	290,000 (อบต.)	290,000 (อบต.)	ร้อยละหรือจำนวนครัวเรือนประชาชนที่มีการคมนาคมสะดวก รวดเร็วเพิ่มมากขึ้น	ประชาชนมีเส้นทางคมนาคมที่สะดวกและปลอดภัย	กองช่าง
95	ก่อสร้างถนนเลียบบคลองประปา บ้านโคกสง่า หมู่ที่ 10	เพื่อให้ประชาชนได้มีถนนสำหรับการคมนาคมได้อย่างสะดวก	ขนาดกว้าง 4 เมตร ยาว 400 เมตร หนา 0.10 เมตร	-	-	140,000 (อบต.)	140,000 (อบต.)	140,000 (อบต.)	ร้อยละหรือจำนวนครัวเรือนประชาชนที่มีการคมนาคมสะดวก รวดเร็วเพิ่มมากขึ้น	ประชาชนมีเส้นทางคมนาคมที่สะดวกและปลอดภัย	กองช่าง

ที่	โครงการ	วัตถุประสงค์	เป้าหมาย (ผลผลิตของโครงการ)	งบประมาณและที่มา					ตัวชี้วัด (KPI)	ผลที่คาดว่าจะได้รับ	หน่วยงาน ที่รับผิดชอบ
				2561 (บาท)	2562 (บาท)	2563 (บาท)	2564 (บาท)	2565 (บาท)			
96	ก่อสร้างถนน คสล.ซอยศรีเจริญ บ้านลินพัฒนา ม.11	เพื่อให้ประชาชนได้มีถนนสำหรับการคมนาคมได้อย่างสะดวก	ขนาดกว้าง 4 เมตร ยาว 42 เมตร หนา 0.15 เมตร	69,000 (อบต.)	69,000 (อบต.)	69,000 (อบต.)	69,000 (อบต.)	69,000 (อบต.)	ร้อยละหรือจำนวน ครัวเรือนประชาชนที่มี การคมนาคมสะดวก รวดเร็วเพิ่มมากขึ้น	ประชาชนมีเส้นทาง คมนาคมที่สะดวก และปลอดภัย	กองช่าง
97	ก่อสร้างถนน คสล.ซอยสาลี บ้านลินพัฒนา ม.11	เพื่อให้ประชาชนได้มีถนนสำหรับการคมนาคมได้อย่างสะดวก	ขนาดกว้าง 2.50 เมตร ยาว 34 เมตร หนา 0.15 เมตร	34,500 (อบต.)	34,500 (อบต.)	34,500 (อบต.)	34,500 (อบต.)	34,500 (อบต.)	ร้อยละหรือจำนวน ครัวเรือนประชาชนที่มี การคมนาคมสะดวก รวดเร็วเพิ่มมากขึ้น	ประชาชนมีเส้นทาง คมนาคมที่สะดวก และปลอดภัย	กองช่าง
98	ก่อสร้างถนน คสล.ซอยตะวันรอน บ้านลินพัฒนา ม.11	เพื่อให้ประชาชนได้มีถนนสำหรับการคมนาคมได้อย่างสะดวก	ขนาดกว้าง 4 เมตร ยาว 82 เมตร หนา 0.15 เมตร	134,000 (อบต.)	134,000 (อบต.)	134,000 (อบต.)	134,000 (อบต.)	134,000 (อบต.)	ร้อยละหรือจำนวน ครัวเรือนประชาชนที่มี การคมนาคมสะดวก รวดเร็วเพิ่มมากขึ้น	ประชาชนมีเส้นทาง คมนาคมที่สะดวก และปลอดภัย	กองช่าง
99	ขยายไหล่ทางถนน คสล. บ้านลินพัฒนา ม.11	เพื่อให้ประชาชนได้มีถนนสำหรับการคมนาคมได้อย่างสะดวก	ขนาดกว้างข้างละ 0.50 เมตร ยาว 112 เมตร หนา 0.15 เมตร	45,500 (อบต.)	45,500 (อบต.)	45,500 (อบต.)	45,500 (อบต.)	45,500 (อบต.)	ร้อยละหรือจำนวน ครัวเรือนประชาชนที่มี การคมนาคมสะดวก รวดเร็วเพิ่มมากขึ้น	ประชาชนมีเส้นทาง คมนาคมที่สะดวก และปลอดภัย	กองช่าง
100	ซ่อมแซมถนนลูกรังสาย บ้านลินพัฒนา ม.11 -ปราสาทตาต้า	เพื่อให้ประชาชนได้มีถนนสำหรับการคมนาคมได้อย่างสะดวก	ขนาดกว้าง 4 เมตร ยาว 2,500 เมตร	175,000 (อบต.)	175,000 (อบต.)	175,000 (อบต.)	175,000 (อบต.)	175,000 (อบต.)	ร้อยละหรือจำนวน ครัวเรือนประชาชนที่มี การคมนาคมสะดวก รวดเร็วเพิ่มมากขึ้น	ประชาชนมีเส้นทาง คมนาคมที่สะดวก และปลอดภัย	กองช่าง
101	ก่อสร้างถนน คสล.สายสี่แยก บ้านนายชำเนียร ราชวงศ์ บ้านลินพัฒนา ม.11	เพื่อให้ประชาชนได้มีถนนสำหรับการคมนาคมได้อย่างสะดวก	ขนาดกว้าง 4 เมตร ยาว 125 เมตร หนา 0.15 เมตร	-	-	258,000 (อบต.)	258,000 (อบต.)	258,000 (อบต.)	ร้อยละหรือจำนวน ครัวเรือนประชาชนที่มี การคมนาคมสะดวก รวดเร็วเพิ่มมากขึ้น	ประชาชนมีเส้นทาง คมนาคมที่สะดวก และปลอดภัย	กองช่าง
102	ซ่อมแซมท่อระบายน้ำสายนาพอมสร ลากเจริญ บ้านลินพัฒนา ม.11	เพื่อให้ประชาชนได้มีถนนสำหรับการคมนาคมได้อย่างสะดวก	ท่อ คสล.Ø 0.80 เมตร 6 ท่อน	-	-	25,000 (อบต.)	25,000 (อบต.)	25,000 (อบต.)	ร้อยละหรือจำนวน ครัวเรือนประชาชนที่มี การคมนาคมสะดวก รวดเร็วเพิ่มมากขึ้น	ประชาชนมีเส้นทาง คมนาคมที่สะดวก และปลอดภัย	กองช่าง

ที่	โครงการ	วัตถุประสงค์	เป้าหมาย (ผลผลิตของโครงการ)	งบประมาณและที่มา					ตัวชี้วัด (KPI)	ผลที่คาดว่าจะได้รับ	หน่วยงาน ที่รับผิดชอบ
				2561 (บาท)	2562 (บาท)	2563 (บาท)	2564 (บาท)	2565 (บาท)			
103	ซ่อมแซมถนนลงลูกรังจากคลองส่งน้ำ - ลำมาศ อำเภอปะคำ ม.11	เพื่อให้ประชาชนได้มีถนนสำหรับใช้การคมนาคมได้อย่างสะดวก	ขนาดกว้าง 4 เมตร ยาว 680 เมตร	50,000 (อบต.)	50,000 (อบต.)	50,000 (อบต.)	50,000 (อบต.)	50,000 (อบต.)	ร้อยละหรือจำนวนครัวเรือนประชาชนที่มีการคมนาคมสะดวก รวดเร็วเพิ่มมากขึ้น	ประชาชนมีเส้นทางคมนาคมที่สะดวกและปลอดภัย	กองช่าง
104	โครงการก่อสร้างถนนคั่นดินสายบ้านพ้อวัน ไกรกระโทก บ้านลิ้นพัฒนา หมู่ที่ 11	เพื่อให้ประชาชนได้มีถนนสำหรับใช้การคมนาคมได้อย่างสะดวก	ขนาดกว้าง 3 เมตร ยาว 380 เมตร หนา 0.10 เมตร	-	-	99,500 (อบต.)	99,500 (อบต.)	99,500 (อบต.)	ร้อยละหรือจำนวนครัวเรือนประชาชนที่มีการคมนาคมสะดวก รวดเร็วเพิ่มมากขึ้น	ประชาชนมีเส้นทางคมนาคมที่สะดวกและปลอดภัย	กองช่าง
105	โครงการก่อสร้างถนนลงหินคลุกสายบ้านนายขาวไปตามถนนคลองเหมืองดิน - นานายเขาว์ ทองพ่วง บ้านลิ้นพัฒนา หมู่ที่ 11	เพื่อให้ประชาชนได้มีถนนสำหรับใช้การคมนาคมได้อย่างสะดวก	ขนาดกว้าง 3 เมตร ยาว 500 เมตร หนา 0.10 เมตร	-	-	131,000 (อบต.)	131,000 (อบต.)	131,000 (อบต.)	ร้อยละหรือจำนวนครัวเรือนประชาชนที่มีการคมนาคมสะดวก รวดเร็วเพิ่มมากขึ้น	ประชาชนมีเส้นทางคมนาคมที่สะดวกและปลอดภัย	กองช่าง
106	โครงการก่อสร้างถนน คสล.บริเวณสระแดง บ้านลิ้นพัฒนา หมู่ที่ 11	เพื่อให้ประชาชนได้มีถนนสำหรับใช้การคมนาคมได้อย่างสะดวก	ขนาดกว้าง 4 เมตร ยาว 195 เมตร	-	-	402,500 (อบต.)	402,500 (อบต.)	402,500 (อบต.)	ร้อยละหรือจำนวนครัวเรือนประชาชนที่มีการคมนาคมสะดวก รวดเร็วเพิ่มมากขึ้น	ประชาชนมีเส้นทางคมนาคมที่สะดวกและปลอดภัย	กองช่าง
107	โครงการยกถนนคั่นดินพร้อมลงหินคลุกทิศตะวันตก - หน้าบ้านนายวัน - นานายโพธิ์ วรรณวิจิตร บ้านลิ้นพัฒนา หมู่ที่ 11	เพื่อให้ประชาชนได้มีถนนสำหรับใช้การคมนาคมได้อย่างสะดวก	ขนาดกว้าง 3 เมตร ยาว 380 เมตร หนา 0.10 เมตร	-	-	99,000 (อบต.)	99,000 (อบต.)	99,000 (อบต.)	ร้อยละหรือจำนวนครัวเรือนประชาชนที่มีการคมนาคมสะดวก รวดเร็วเพิ่มมากขึ้น	ประชาชนมีเส้นทางคมนาคมที่สะดวกและปลอดภัย	กองช่าง
108	ก่อสร้างถนน คสล.สายบ้านคูฉกรักรักร - สายบ้านครุแก้ว บ้านปราสาทพร หมู่ที่ 12	เพื่อให้ประชาชนได้มีถนนสำหรับใช้การคมนาคมได้อย่างสะดวก	ขนาดกว้าง 4 เมตร ยาว 280 เมตร หนา 0.15 เมตร	465,000 (อบต.)	465,000 (อบต.)	465,000 (อบต.)	465,000 (อบต.)	465,000 (อบต.)	ร้อยละหรือจำนวนครัวเรือนประชาชนที่มีการคมนาคมสะดวก รวดเร็วเพิ่มมากขึ้น	ประชาชนมีเส้นทางคมนาคมที่สะดวกและปลอดภัย	กองช่าง
109	ก่อสร้างถนน คสล.สายตรงข้ามศาลาประชาคม ม.12(คุ้ม1) บ้านปราสาทพร ม.12	เพื่อให้ประชาชนได้มีถนนสำหรับใช้การคมนาคมได้อย่างสะดวก	ขนาดกว้าง 5 เมตร ยาว 123 เมตร หนา 0.15 เมตร	255,000 (อบต.)	255,000 (อบต.)	255,000 (อบต.)	255,000 (อบต.)	255,000 (อบต.)	ร้อยละหรือจำนวนครัวเรือนประชาชนที่มีการคมนาคมสะดวก รวดเร็วเพิ่มมากขึ้น	ประชาชนมีเส้นทางคมนาคมที่สะดวกและปลอดภัย	กองช่าง

ที่	โครงการ	วัตถุประสงค์	เป้าหมาย (ผลผลิตของโครงการ)	งบประมาณและที่มา					ตัวชี้วัด (KPI)	ผลที่คาดว่าจะได้รับ	หน่วยงาน ที่รับผิดชอบ
				2561 (บาท)	2562 (บาท)	2563 (บาท)	2564 (บาท)	2565 (บาท)			
110	ก่อสร้างถนน คสล.สายบ้านนายศิลา พิมพ์เจ้าธรรม บ้านปราสาทพร ม.12	เพื่อให้ประชาชนได้มีถนนสำหรับใช้ การคมนาคมได้อย่างสะดวก	ขนาดกว้าง 4 เมตร ยาว 170 เมตร หนา 0.15 เมตร	-	-	350,000 (อบต.)	350,000 (อบต.)	350,000 (อบต.)	ร้อยละหรือจำนวน ครัวเรือนประชาชนที่มี การคมนาคมสะดวก รวดเร็วเพิ่มมากขึ้น	ประชาชนมีเส้นทาง คมนาคมที่สะดวก และปลอดภัย	กองช่าง
111	ก่อสร้างถนน คสล.หน้าบ้านพ้อปลาง (คุ้ม8) บ้านปราสาทพร ม.12	เพื่อให้ประชาชนได้มีถนนสำหรับใช้ การคมนาคมได้อย่างสะดวก	ขนาดกว้าง 5 เมตร ยาว 86 เมตร หนา 0.15 เมตร	178,000 (อบต.)	178,000 (อบต.)	178,000 (อบต.)	178,000 (อบต.)	178,000 (อบต.)	ร้อยละหรือจำนวน ครัวเรือนประชาชนที่มี การคมนาคมสะดวก รวดเร็วเพิ่มมากขึ้น	ประชาชนมีเส้นทาง คมนาคมที่สะดวก และปลอดภัย	กองช่าง
112	ก่อสร้างถนน คสล.หน้าบ้านยายดวง (คุ้ม8) บ้านปราสาทพร ม.12	เพื่อให้ประชาชนได้มีถนนสำหรับใช้ การคมนาคมได้อย่างสะดวก	ขนาดกว้าง 5 เมตร ยาว 86 เมตร หนา 0.15 เมตร	178,000 (อบต.)	178,000 (อบต.)	178,000 (อบต.)	178,000 (อบต.)	178,000 (อบต.)	ร้อยละหรือจำนวน ครัวเรือนประชาชนที่มี การคมนาคมสะดวก รวดเร็วเพิ่มมากขึ้น	ประชาชนมีเส้นทาง คมนาคมที่สะดวก และปลอดภัย	กองช่าง
113	ก่อสร้างถนน คสล.ตรงข้ามศาลา ประชาคม - หนองหัวช้าง บ้านปราสาทพร หมู่ที่ 12	เพื่อให้ประชาชนได้มีถนนสำหรับใช้ การคมนาคมได้อย่างสะดวก	ขนาดกว้าง 4 เมตร ยาว 240 เมตร หนา 0.15 เมตร	-	-	495,000 (อบต.)	495,000 (อบต.)	495,000 (อบต.)	ร้อยละหรือจำนวน ครัวเรือนประชาชนที่มี การคมนาคมสะดวก รวดเร็วเพิ่มมากขึ้น	ประชาชนมีเส้นทาง คมนาคมที่สะดวก และปลอดภัย	กองช่าง
114	ก่อสร้างถนน คสล.สี่แยกบ้านนายสีทา ไปหนองหัวช้าง	เพื่อให้ประชาชนได้มีถนนสำหรับใช้ การคมนาคมได้อย่างสะดวก	ขนาดกว้าง 4 เมตร ยาว 245 เมตร	-	-	506,000 (อบต.)	506,000 (อบต.)	506,000 (อบต.)	ร้อยละหรือจำนวน ครัวเรือนประชาชนที่มี การคมนาคมสะดวก รวดเร็วเพิ่มมากขึ้น	ประชาชนมีเส้นทาง คมนาคมที่สะดวก และปลอดภัย	กองช่าง

ที่	โครงการ	วัตถุประสงค์	เป้าหมาย (ผลผลิตของโครงการ)	งบประมาณและที่มา					ตัวชี้วัด (KPI)	ผลที่คาดว่าจะได้รับ	หน่วยงาน ที่รับผิดชอบ
				2561 (บาท)	2562 (บาท)	2563 (บาท)	2564 (บาท)	2565 (บาท)			
115	ก่อสร้างถนน คสล.บริเวณข้างสระยาย บ้านโคกสามัคคี ม.13 - บ้านโคกสง่า ม.10	เพื่อให้ประชาชนได้มีถนนสำหรับใช้ การคมนาคมได้อย่างสะดวก	ขนาดกว้าง 5 เมตร ยาว 133 เมตร หนา 0.15 เมตร	276,000 (อบต.)	276,000 (อบต.)	276,000 (อบต.)	276,000 (อบต.)	276,000 (อบต.)	ร้อยละหรือจำนวน ครัวเรือนประชาชนที่มี การคมนาคมสะดวก รวดเร็วเพิ่มมากขึ้น	ประชาชนมีเส้นทาง คมนาคมที่สะดวก และปลอดภัย	กองช่าง
116	ก่อสร้างถนน คสล.สายสระแดง - บ้านนางอุดม บ้านสีนพัฒนา ม.11	เพื่อให้ประชาชนได้มีถนนสำหรับใช้ การคมนาคมได้อย่างสะดวก	ขนาดกว้าง 4 เมตร ยาว 195 เมตร หนา 0.15 เมตร	-	-	402,500 (อบต.)	402,500 (อบต.)	402,500 (อบต.)	ร้อยละหรือจำนวน ครัวเรือนประชาชนที่มี การคมนาคมสะดวก รวดเร็วเพิ่มมากขึ้น	ประชาชนมีเส้นทาง คมนาคมที่สะดวก และปลอดภัย	กองช่าง
117	ซ่อมแซมถนนเพื่อการเกษตร บ้านสีนพัฒนา ม.11	เพื่อให้ประชาชนได้มีถนนสำหรับใช้ การคมนาคมได้อย่างสะดวก	ขนาดกว้าง 4 เมตร ยาว 950 เมตร หนา 0.10 เมตร	-	-	330,600 (อบต.)	330,600 (อบต.)	330,600 (อบต.)	ร้อยละหรือจำนวน ครัวเรือนประชาชนที่มี การคมนาคมสะดวก รวดเร็วเพิ่มมากขึ้น	ประชาชนมีเส้นทาง คมนาคมที่สะดวก และปลอดภัย	กองช่าง
118	ขยายถนน คสล.หน้า รพ.สต. บ้านโคกลอย - สีแยกชลประทาน	เพื่อให้ประชาชนได้มีถนนสำหรับใช้ การคมนาคมได้อย่างสะดวก	ขนาดกว้าง 3 เมตร ยาว 106 เมตร	133,500 (อบต.)	133,500 (อบต.)	133,500 (อบต.)	133,500 (อบต.)	133,500 (อบต.)	ร้อยละหรือจำนวน ครัวเรือนประชาชนที่มี การคมนาคมสะดวก รวดเร็วเพิ่มมากขึ้น	ประชาชนมีเส้นทาง คมนาคมที่สะดวก และปลอดภัย	กองช่าง
119	ซ่อมแซมถนนลูกรังสายบ้านโคกสามัคคี ม.13 - สายทรัพย์พระองค์	เพื่อให้ประชาชนได้มีถนนสำหรับใช้ การคมนาคมได้อย่างสะดวก	ขนาดกว้าง 6 เมตร ยาว 3,965 เมตร หนา 0.15 เมตร	661,000 (อบต.)	661,000 (อบต.)	661,000 (อบต.)	661,000 (อบต.)	661,000 (อบต.)	ร้อยละหรือจำนวน ครัวเรือนประชาชนที่มี การคมนาคมสะดวก รวดเร็วเพิ่มมากขึ้น	ประชาชนมีเส้นทาง คมนาคมที่สะดวก และปลอดภัย	กองช่าง
120	ซ่อมแซมถนนลูกรังสายบ้านโคกสามัคคี ม.13 - สายบ้านปลื้ม	เพื่อให้ประชาชนได้มีถนนสำหรับใช้ การคมนาคมได้อย่างสะดวก	ขนาดกว้าง 6 เมตร ยาว 2,450 เมตร หนา 0.15 เมตร	408,000 (อบต.)	408,000 (อบต.)	408,000 (อบต.)	408,000 (อบต.)	408,000 (อบต.)	ร้อยละหรือจำนวน ครัวเรือนประชาชนที่มี การคมนาคมสะดวก รวดเร็วเพิ่มมากขึ้น	ประชาชนมีเส้นทาง คมนาคมที่สะดวก และปลอดภัย	กองช่าง
121	ซ่อมแซมถนนลูกรังสายบ้านสามัคคี ม.13 - สายบ้านเสลาไสรง	เพื่อให้ประชาชนได้มีถนนสำหรับใช้ การคมนาคมได้อย่างสะดวก	ขนาดกว้าง 3 เมตร ยาว 1,005 เมตร หนา 0.15 เมตร	97,500 (อบต.)	97,500 (อบต.)	97,500 (อบต.)	97,500 (อบต.)	97,500 (อบต.)	ร้อยละหรือจำนวน ครัวเรือนประชาชนที่มี การคมนาคมสะดวก รวดเร็วเพิ่มมากขึ้น	ประชาชนมีเส้นทาง คมนาคมที่สะดวก และปลอดภัย	กองช่าง



ที่	โครงการ	วัตถุประสงค์	เป้าหมาย (ผลผลิตของโครงการ)	งบประมาณและที่มา					ตัวชี้วัด (KPI)	ผลที่คาดว่าจะได้รับ	หน่วยงาน ที่รับผิดชอบ
				2561 (บาท)	2562 (บาท)	2563 (บาท)	2564 (บาท)	2565 (บาท)			
122	ซ่อมแซมถนน คสล.สายจาก ม.10 - ชลประทาน	เพื่อให้ประชาชนได้มีถนนสำหรับใช้ การคมนาคมได้อย่างสะดวก	ขนาดกว้างข้างละ 0.50 เมตร ยาว 335 เมตร	-	-	173,000 (อบต.)	173,000 (อบต.)	173,000 (อบต.)	ร้อยละหรือจำนวน ครัวเรือนประชาชนที่มี การคมนาคมสะดวก รวดเร็วเพิ่มมากขึ้น	ประชาชนมีเส้นทาง คมนาคมที่สะดวก และปลอดภัย	กองช่าง
123	ก่อสร้างถนนลูกรังเพื่อการเกษตรสาย แยกไร่พ่อใหญ่/น้อย(ภูสมณี)	เพื่อให้ประชาชนได้มีถนนสำหรับใช้ การคมนาคมได้อย่างสะดวก	ขนาดกว้าง 4 เมตร ยาว 1,390 เมตร	102,000 (อบต.)	102,000 (อบต.)	102,000 (อบต.)	102,000 (อบต.)	102,000 (อบต.)	ร้อยละหรือจำนวน ครัวเรือนประชาชนที่มี การคมนาคมสะดวก รวดเร็วเพิ่มมากขึ้น	ประชาชนมีเส้นทาง คมนาคมที่สะดวก และปลอดภัย	กองช่าง
124	ก่อสร้างถนน คสล.สายบ้านโคกลอย2 - สายบ้านปลื้ม	เพื่อให้ประชาชนได้มีถนนสำหรับใช้ การคมนาคมได้อย่างสะดวก	ขนาดกว้าง 5 เมตร ยาว 450 เมตร หนา 0.15 เมตร	935,000 (อบต.)	935,000 (อบต.)	935,000 (อบต.)	935,000 (อบต.)	935,000 (อบต.)	ร้อยละหรือจำนวน ครัวเรือนประชาชนที่มี การคมนาคมสะดวก รวดเร็วเพิ่มมากขึ้น	ประชาชนมีเส้นทาง คมนาคมที่สะดวก และปลอดภัย	กองช่าง
125	ขยายถนนคอนกรีต 2 ข้าง สายหน้า, หลัง ศาลาประชาคม บ้านโคกลอย2 ม.14	เพื่อให้ประชาชนได้มีถนนสำหรับใช้ การคมนาคมได้อย่างสะดวก	ขนาดกว้างข้างละ 0.70 เมตร ยาว 464 เมตร	272,000 (อบต.)	272,000 (อบต.)	272,000 (อบต.)	272,000 (อบต.)	272,000 (อบต.)	ร้อยละหรือจำนวน ครัวเรือนประชาชนที่มี การคมนาคมสะดวก รวดเร็วเพิ่มมากขึ้น	ประชาชนมีเส้นทาง คมนาคมที่สะดวก และปลอดภัย	กองช่าง
126	ก่อสร้างถนนคั่นดินลูกรังสายถนน ลาดยางหนองบัว-ไร่นายสัมพันธ์ เที่ยงธรรม บ้านโคกลอย2 ม.14	เพื่อให้ประชาชนได้มีถนนสำหรับใช้ การคมนาคมได้อย่างสะดวก	ขนาดกว้าง 4 เมตร ยาว 1,200 เมตร หนา 0.10 เมตร	-	-	576,000 (อบต.)	576,000 (อบต.)	576,000 (อบต.)	ร้อยละหรือจำนวน ครัวเรือนประชาชนที่มี การคมนาคมสะดวก รวดเร็วเพิ่มมากขึ้น	ประชาชนมีเส้นทาง คมนาคมที่สะดวก และปลอดภัย	กองช่าง
127	ซ่อมแซมถนนลงหินคลุก บ้านโคกลอย2 - บ้านปลื้ม	เพื่อให้ประชาชนได้มีถนนสำหรับใช้ การคมนาคมได้อย่างสะดวก	ขนาดกว้าง 6 เมตร ยาว 2,950 เมตร หนา 0.15 เมตร	1,767,000 (อบต.)	1,767,000 (อบต.)	1,767,000 (อบต.)	1,767,000 (อบต.)	1,767,000 (อบต.)	ร้อยละหรือจำนวน ครัวเรือนประชาชนที่มี การคมนาคมสะดวก รวดเร็วเพิ่มมากขึ้น	ประชาชนมีเส้นทาง คมนาคมที่สะดวก และปลอดภัย	กองช่าง
128	ขยายไหล่ทาง คสล.สายหลังศาลา ประชาคม ม.14 - ถนนลาดยาง หนองบัว	เพื่อให้ประชาชนได้มีถนนสำหรับใช้ การคมนาคมได้อย่างสะดวก	ขนาดกว้างข้างละ 0.70 เมตร ยาว 464 เมตร	272,000 (อบต.)	272,000 (อบต.)	272,000 (อบต.)	272,000 (อบต.)	272,000 (อบต.)	ร้อยละหรือจำนวน ครัวเรือนประชาชนที่มี การคมนาคมสะดวก รวดเร็วเพิ่มมากขึ้น	ประชาชนมีเส้นทาง คมนาคมที่สะดวก และปลอดภัย	กองช่าง

ที่	โครงการ	วัตถุประสงค์	เป้าหมาย (ผลผลิตของโครงการ)	งบประมาณและที่มา					ตัวชี้วัด (KPI)	ผลที่คาดว่าจะได้รับ	หน่วยงาน ที่รับผิดชอบ
				2561 (บาท)	2562 (บาท)	2563 (บาท)	2564 (บาท)	2565 (บาท)			
129	ก่อสร้างถนนใหม่เชื่อมสายทรัพย์สิน พระองค์ - บ้านปลื้ม	เพื่อให้ประชาชนได้มีถนนสำหรับใช้ การคมนาคมได้อย่างสะดวก	ขนาดกว้าง 5 เมตร ยาว 918 เมตร	322,000 (อบต.)	322,000 (อบต.)	322,000 (อบต.)	322,000 (อบต.)	322,000 (อบต.)	ร้อยละหรือจำนวน ครัวเรือนประชาชนที่มี การคมนาคมสะดวก รวดเร็วเพิ่มมากขึ้น	ประชาชนมีเส้นทาง คมนาคมที่สะดวก และปลอดภัย	กองช่าง
130	ซ่อมแซมถนนลงลูกวังสายหน้าวัด โคกลอย - เหมืองชลประทาน ม.14	เพื่อให้ประชาชนได้มีถนนสำหรับใช้ การคมนาคมได้อย่างสะดวก	ขนาดกว้าง 4 เมตร ยาว 686 เมตร หนา 0.15 เมตร	89,000 (อบต.)	89,000 (อบต.)	89,000 (อบต.)	89,000 (อบต.)	89,000 (อบต.)	ร้อยละหรือจำนวน ครัวเรือนประชาชนที่มี การคมนาคมสะดวก รวดเร็วเพิ่มมากขึ้น	ประชาชนมีเส้นทาง คมนาคมที่สะดวก และปลอดภัย	กองช่าง
131	ซ่อมแซมถนนลงลูกวังสาย ทรัพย์สินพระองค์ บ้านโคกลอย2 ม.14	เพื่อให้ประชาชนได้มีถนนสำหรับใช้ การคมนาคมได้อย่างสะดวก	ขนาดกว้าง 6 เมตร ยาว 680 เมตร หนา 0.15 เมตร	132,000 (อบต.)	132,000 (อบต.)	132,000 (อบต.)	132,000 (อบต.)	132,000 (อบต.)	ร้อยละหรือจำนวน ครัวเรือนประชาชนที่มี การคมนาคมสะดวก รวดเร็วเพิ่มมากขึ้น	ประชาชนมีเส้นทาง คมนาคมที่สะดวก และปลอดภัย	กองช่าง
132	ซ่อมแซมถนนลงลูกวังสายสวนยาง โคกลอย2 ม.14 - โคกลอย ม.3	เพื่อให้ประชาชนได้มีถนนสำหรับใช้ การคมนาคมได้อย่างสะดวก	ขนาดกว้าง 5 เมตร ยาว 650 เมตร หนา 0.15 เมตร	105,000 (อบต.)	105,000 (อบต.)	105,000 (อบต.)	105,000 (อบต.)	105,000 (อบต.)	ร้อยละหรือจำนวน ครัวเรือนประชาชนที่มี การคมนาคมสะดวก รวดเร็วเพิ่มมากขึ้น	ประชาชนมีเส้นทาง คมนาคมที่สะดวก และปลอดภัย	กองช่าง
133	โครงการก่อสร้างถนนลงหินคลุก ซอยบ้านนายประสิทธิ์ บัวพา - ถนน ลาดยางบ้านนายคำบาง เขียงธรรม บ้านโคกลอย2 หมู่ที่ 14	เพื่อให้ประชาชนได้มีถนนสำหรับ ใช้การคมนาคมได้อย่างสะดวก	ขนาดกว้าง 5 เมตร ยาว 990 เมตร หนา 0.10 เมตร	-	-	430,600 (อบต.)	430,600 (อบต.)	430,600 (อบต.)	ร้อยละ 80 ของประชาชนที่มี สัญจรไปมา	ประชาชนมีเส้นทาง คมนาคมที่สะดวก และปลอดภัย	กองช่าง
134	ก่อสร้างรางระบายน้ำภายในหมู่บ้าน บ้านถนนหัก ม.2	เพื่อระบายน้ำภายในหมู่บ้าน	ขนาดกว้าง 0.30 เมตร ยาว 1,327 เมตร ท่อ 362 ท่อน	100,000 (อบต.)	100,000 (อบต.)	100,000 (อบต.)	100,000 (อบต.)	100,000 (อบต.)	จำนวนการก่อสร้าง รางระบายน้ำ	ไม่มีปัญหาน้ำท่วมขัง ภายในหมู่บ้าน	กองช่าง
135	เพิ่มขนาดท่อระบายน้ำหน้าบ้าน ผู้ใหญ่บ้านนายวุฒิ บุญดี	เพื่อระบายน้ำได้ดีขึ้น	ขนาด Ø 1 เมตร ท่อ 12 ท่อน	40,000 (อบต.)	40,000 (อบต.)	40,000 (อบต.)	40,000 (อบต.)	40,000 (อบต.)	จำนวนการก่อสร้าง ท่อระบายน้ำ	ไม่มีปัญหาน้ำท่วมขัง ภายในหมู่บ้าน	กองช่าง
136	ก่อสร้างรางระบายน้ำสายข้างวัด บ้านโคกลอย ม.3	เพื่อระบายน้ำภายในหมู่บ้าน	ขนาดกว้าง 0.30 เมตร ยาว 315 เมตร ท่อ 52 ท่อน	120,000 (อบต.)	120,000 (อบต.)	120,000 (อบต.)	120,000 (อบต.)	120,000 (อบต.)	จำนวนการก่อสร้าง รางระบายน้ำ	ไม่มีปัญหาน้ำท่วมขัง ภายในหมู่บ้าน	กองช่าง

ที่	โครงการ	วัตถุประสงค์	เป้าหมาย (ผลผลิตของโครงการ)	งบประมาณและที่มา					ตัวชี้วัด (KPI)	ผลที่คาดว่าจะได้รับ	หน่วยงาน ที่รับผิดชอบ
				2561 (บาท)	2562 (บาท)	2563 (บาท)	2564 (บาท)	2565 (บาท)			
137	ก่อสร้างรางระบายน้ำรอบหมู่บ้าน บ้านโคกสมบูรณ์ ม.4	เพื่อระบายน้ำภายในหมู่บ้าน	ขนาดกว้าง 0.30 เมตร ยาว 200 เมตร	120,000 (อบต.)	120,000 (อบต.)	120,000 (อบต.)	120,000 (อบต.)	120,000 (อบต.)	จำนวนการก่อสร้าง รางระบายน้ำ	ไม่มีปัญหาน้ำท่วมขัง ภายในหมู่บ้าน	กองช่าง
138	โครงการก่อสร้างรางระบายน้ำรูป ตัววีจากบ้านนายจัด ค้านอก-บ้านนาย ปรี๊ด แสงหิรัญ บ้านโคกสมบูรณ์ หมู่ที่ 4	เพื่อระบายน้ำภายในหมู่บ้าน	กว้าง 30 ซม. ยาว 350 เมตร ลึก 20 ซม.	200,000 (อบต.)	200,000 (อบต.)	200,000 (อบต.)	200,000 (อบต.)	200,000 (อบต.)	จำนวนการก่อสร้าง รางระบายน้ำ	ไม่มีปัญหาน้ำท่วมขัง ภายในหมู่บ้าน	กองช่าง
139	โครงการก่อสร้างรางระบายน้ำรูปตัววี ขอยจากบ้านนายสาคร นัตกระโทก ถึงบ้านนายภาสกร ทองตา บ้านโคกสมบูรณ์ หมู่ที่ 4	เพื่อระบายน้ำภายในหมู่บ้าน	ระยะทาง 100 เมตร	-	-	197,000 (อบต.)	197,000 (อบต.)	197,000 (อบต.)	จำนวนการก่อสร้าง รางระบายน้ำ	ไม่มีปัญหาน้ำท่วมขัง ภายในหมู่บ้าน	กองช่าง
140	โครงการก่อสร้างรางระบายน้ำรูปตัววี ขอยจากบ้านนายบุญเคน ปักเคเต ถึงบ้านนายดาว นารี บ้านโคกสมบูรณ์ หมู่ที่ 4	เพื่อระบายน้ำภายในหมู่บ้าน	ระยะทาง 55 เมตร	-	-	108,300 (อบต.)	108,300 (อบต.)	108,300 (อบต.)	จำนวนการก่อสร้าง รางระบายน้ำ	ไม่มีปัญหาน้ำท่วมขัง ภายในหมู่บ้าน	กองช่าง
141	โครงการก่อสร้างรางระบายน้ำรูปตัววี ขอยจากบ้านนางหมื่น จันอากาศ ถึงบ้านนายหนูดำ ปักเคเต บ้านโคกสมบูรณ์ หมู่ที่ 4	เพื่อระบายน้ำภายในหมู่บ้าน	ระยะทาง 50 เมตร	-	-	98,500 (อบต.)	98,500 (อบต.)	98,500 (อบต.)	จำนวนการก่อสร้าง รางระบายน้ำ	ไม่มีปัญหาน้ำท่วมขัง ภายในหมู่บ้าน	กองช่าง
142	ก่อสร้างรางระบายน้ำภายในหมู่บ้าน บ้านโคกปราสาท ม.5	เพื่อระบายน้ำภายในหมู่บ้าน	ขนาดกว้าง 0.30 เมตร ยาว 191 เมตร ท่อ 104 ท่อน	427,000 (อบต.)	427,000 (อบต.)	427,000 (อบต.)	427,000 (อบต.)	427,000 (อบต.)	จำนวนการก่อสร้าง รางระบายน้ำ	ไม่มีปัญหาน้ำท่วมขัง ภายในหมู่บ้าน	กองช่าง
143	ก่อสร้างสะพานข้ามเหมือง บ้านโคกปราสาท ม.5	เพื่อให้ประชาชนได้มีสะพานสำหรับ ใช้การคมนาคมได้อย่างสะดวก	ก่อสร้างสะพาน ข้ามเหมือง	300,000 (ขป.)	300,000 (ขป.)	300,000 (ขป.)	300,000 (ขป.)	300,000 (ขป.)	ร้อยละหรือจำนวน ครัวเรือนประชาชนที่มี การคมนาคมสะดวก รวดเร็วเพิ่มมากขึ้น	ประชาชนได้รับความ สะดวกรวดเร็วในการ สัญจรไปมา	ชลประทาน /กองช่าง
144	ก่อสร้างประตุน้ำของชลประทาน บ้านโคกปราสาท ม.5	เพื่อให้ประชาชนมีน้ำใช้เพียงพอ มีคุณภาพ	ก่อสร้างประตูน้ำ ชลประทาน	300,000 (ขป.)	300,000 (ขป.)	300,000 (ขป.)	300,000 (ขป.)	300,000 (ขป.)	จำนวนครัวเรือนมี น้ำใช้อย่างเพียงพอ	ประชาชนมีน้ำไว้ใช้ อย่างเพียงพอ	ชลประทาน กองช่าง

ที่	โครงการ	วัตถุประสงค์	เป้าหมาย (ผลผลิตของโครงการ)	งบประมาณและที่มา					ตัวชี้วัด (KPI)	ผลที่คาดว่าจะได้รับ	หน่วยงาน ที่รับผิดชอบ
				2561 (บาท)	2562 (บาท)	2563 (บาท)	2564 (บาท)	2565 (บาท)			
145	ก่อสร้างวางระบบน้ำลงสู่อ่างเก็บน้ำ ข้าง รพ.สต.บ้านโคกลอย	เพื่อให้ประชาชนมีน้ำใช้เพียงพอ มีคุณภาพ	ขนาดกว้าง 0.60 เมตร ยาว 60 เมตร ท่อ 23 ท่อน	210,000 (อบต.)	210,000 (อบต.)	210,000 (อบต.)	210,000 (อบต.)	210,000 (อบต.)	จำนวนครัวเรือนมี น้ำใช้อย่างเพียงพอ	ประชาชนมีน้ำใช้ อย่างเพียงพอ	กองช่าง
146	ก่อสร้างวางระบบน้ำภายในหมู่บ้าน แบบมีฝापิด มีบ่อพัก บ้านหนองหงส์ ม.8	เพื่อระบายน้ำภายในหมู่บ้าน	ขนาดกว้าง 0.30 เมตร ยาว 206 เมตร	302,000 (อบต.)	302,000 (อบต.)	302,000 (อบต.)	302,000 (อบต.)	302,000 (อบต.)	จำนวนการก่อสร้าง วางระบบน้ำ	ไม่มีปัญหาน้ำท่วมขัง ภายในหมู่บ้าน	กองช่าง
147	ก่อสร้างวางระบบน้ำ(คู่มูลสัตว์) บ้านหนองหงส์ ม.8	เพื่อระบายน้ำภายในหมู่บ้าน	ระยะทาง 350 เมตร	-	-	689,500 (อบต.)	689,500 (อบต.)	689,500 (อบต.)	จำนวนการก่อสร้าง วางระบบน้ำ	ไม่มีปัญหาน้ำท่วมขัง ภายในหมู่บ้าน	กองช่าง
148	โครงการก่อสร้างวางระบบน้ำ สายศาลาประชาคม หมู่ที่ 8 หน้าบ้านตาบิณ-ศาลาหน้าวัดบ้าน โคกสมบูรณ์	เพื่อระบายน้ำภายในหมู่บ้าน	ระยะทาง 250 เมตร	-	-	492,500 (อบต.)	492,500 (อบต.)	492,500 (อบต.)	จำนวนการก่อสร้าง วางระบบน้ำ	ไม่มีปัญหาน้ำท่วมขัง ภายในหมู่บ้าน	กองช่าง
149	ก่อสร้างวางระบบน้ำคุ้มสุขสันต์, คุ้มบูรพา บ้านโนนสวรรค์ ม.9	เพื่อระบายน้ำภายในหมู่บ้าน	ขนาดกว้าง 0.30 เมตร ยาว 114 เมตร ท่อ 66 ท่อน	251,000 (อบต.)	251,000 (อบต.)	251,000 (อบต.)	251,000 (อบต.)	251,000 (อบต.)	จำนวนการก่อสร้าง วางระบบน้ำ	ไม่มีปัญหาน้ำท่วมขัง ภายในหมู่บ้าน	กองช่าง
150	ซ่อมแซมปรับปรุงวางระบบน้ำ บ้านโนนสวรรค์ ม.9	เพื่อระบายน้ำภายในหมู่บ้าน	ขนาดกว้าง 0.30 เมตร ยาว 116 เมตร ท่อ 63 ท่อน	253,000 (อบต.)	253,000 (อบต.)	253,000 (อบต.)	253,000 (อบต.)	253,000 (อบต.)	จำนวนการก่อสร้าง วางระบบน้ำ	ไม่มีปัญหาน้ำท่วมขัง ภายในหมู่บ้าน	กองช่าง
151	ก่อสร้างวางระบบน้ำแบบปิดสาย บ้านผู้ใหญ่บ้านสมคิด ศรีดาค่า บ้านโคกสง่า ม.10	เพื่อระบายน้ำภายในหมู่บ้าน	ระยะทาง 280 เมตร	-	-	551,600 (อบต.)	551,600 (อบต.)	551,600 (อบต.)	จำนวนการก่อสร้าง วางระบบน้ำ	ไม่มีปัญหาน้ำท่วมขัง ภายในหมู่บ้าน	กองช่าง
152	ก่อสร้างวางระบบน้ำภายในหมู่บ้าน บ้านโคกสง่า ม.10	เพื่อระบายน้ำภายในหมู่บ้าน	ระยะทาง 820 เมตร	-	-	1,615,400 (อบต.)	551,600 (อบต.)	551,600 (อบต.)	จำนวนการก่อสร้าง วางระบบน้ำ	ไม่มีปัญหาน้ำท่วมขัง ภายในหมู่บ้าน	กองช่าง
153	ก่อสร้างวางระบบน้ำภายในหมู่บ้าน แบบฝापิด บ้านสินพัฒนา ม.11	เพื่อระบายน้ำภายในหมู่บ้าน	ขนาดกว้าง 0.30 เมตร ยาว 208 เมตร ท่อ 96 ท่อน	455,000 (อบต.)	455,000 (อบต.)	455,000 (อบต.)	455,000 (อบต.)	455,000 (อบต.)	จำนวนการก่อสร้าง วางระบบน้ำ	ไม่มีปัญหาน้ำท่วมขัง ภายในหมู่บ้าน	กองช่าง

ที่	โครงการ	วัตถุประสงค์	เป้าหมาย (ผลผลิตของโครงการ)	งบประมาณและที่มา					ตัวชี้วัด (KPI)	ผลที่คาดว่าจะได้รับ	หน่วยงาน ที่รับผิดชอบ
				2561 (บาท)	2562 (บาท)	2563 (บาท)	2564 (บาท)	2565 (บาท)			
154	ก่อสร้างรางระบายน้ำสายหลังวัด บ้านปราสาทพร ม.12	เพื่อระบายน้ำภายในหมู่บ้าน	ขนาดกว้าง 0.30 เมตร ยาว 410 เมตร ท่อ 104 ท่อน	867,000 (อบต.)	867,000 (อบต.)	867,000 (อบต.)	867,000 (อบต.)	867,000 (อบต.)	จำนวนการก่อสร้าง รางระบายน้ำ	ไม่มีปัญหาน้ำท่วมขัง ภายในหมู่บ้าน	กองช่าง
155	ก่อสร้างรางระบายน้ำซอยบ้าน ผู้ใหญ่บ้านสุเทพ ประทุมศรี ม.12	เพื่อระบายน้ำภายในหมู่บ้าน	ขนาดกว้าง 0.30 เมตร ยาว 256 เมตร	150,000 (อบต.)	150,000 (อบต.)	150,000 (อบต.)	150,000 (อบต.)	150,000 (อบต.)	จำนวนการก่อสร้าง รางระบายน้ำ	ไม่มีปัญหาน้ำท่วมขัง ภายในหมู่บ้าน	กองช่าง
156	ก่อสร้างรางน้ำดีวีวี สีแยกบ้านนายพรพร สิงหนองโซเน่า บ้านปราสาทพร หมู่ที่ 12	เพื่อระบายน้ำภายในหมู่บ้าน	ระยะทาง 300 เมตร	-	-	591,000 (อบต.)	591,000 (อบต.)	591,000 (อบต.)	จำนวนการก่อสร้าง รางระบายน้ำ	ไม่มีปัญหาน้ำท่วมขัง ภายในหมู่บ้าน	กองช่าง
157	ก่อสร้างรางน้ำดีวีวี สีแยกบ้านนางสาว อัสสรไปหนองหัวช้าง บ้านปราสาทพร หมู่ที่ 12	เพื่อระบายน้ำภายในหมู่บ้าน	ระยะทาง 175 เมตร	-	-	344,750 (อบต.)	344,750 (อบต.)	344,750 (อบต.)	จำนวนการก่อสร้าง รางระบายน้ำ	ไม่มีปัญหาน้ำท่วมขัง ภายในหมู่บ้าน	กองช่าง
158	ก่อสร้างรางน้ำดีวีวี สีแยกบ้านบุญโฮม สิงหนองโซเน่า บ้านปราสาทพร หมู่ที่ 12	เพื่อระบายน้ำภายในหมู่บ้าน	ระยะทาง 465 เมตร	-	-	916,000 (อบต.)	916,000 (อบต.)	916,000 (อบต.)	จำนวนการก่อสร้าง รางระบายน้ำ	ไม่มีปัญหาน้ำท่วมขัง ภายในหมู่บ้าน	กองช่าง
159	ก่อสร้างรางระบายน้ำภายในหมู่บ้าน แบบฝาปิด บ้านโคกล้อมคี่ ม.13	เพื่อระบายน้ำภายในหมู่บ้าน	ขนาดกว้าง 0.30 เมตร ยาว 289 เมตร	165,000 (อบต.)	165,000 (อบต.)	165,000 (อบต.)	165,000 (อบต.)	165,000 (อบต.)	จำนวนการก่อสร้าง รางระบายน้ำ	ไม่มีปัญหาน้ำท่วมขัง ภายในหมู่บ้าน	กองช่าง
160	ก่อสร้างรางระบายน้ำ สายหน้า รพ.สต. บ้านโคกลอย	เพื่อระบายน้ำภายในหมู่บ้าน	ขนาดกว้าง 0.30 เมตร ยาว 170 เมตร ท่อ 39 ท่อน	346,000 (อบต.)	346,000 (อบต.)	346,000 (อบต.)	346,000 (อบต.)	346,000 (อบต.)	จำนวนการก่อสร้าง รางระบายน้ำ	ไม่มีปัญหาน้ำท่วมขัง ภายในหมู่บ้าน	กองช่าง
161	ก่อสร้างรางระบายน้ำภายในหมู่บ้าน บ้านโคกลอย2 ม.14	เพื่อระบายน้ำภายในหมู่บ้าน	ขนาดกว้าง 0.30 เมตร ยาว 289 เมตร	200,000 (อบต.)	200,000 (อบต.)	200,000 (อบต.)	200,000 (อบต.)	200,000 (อบต.)	จำนวนการก่อสร้าง รางระบายน้ำ	ไม่มีปัญหาน้ำท่วมขัง ภายในหมู่บ้าน	กองช่าง
162	วางท่อระบายน้ำสายทรัพย์สินพระองค์ บ้านโคกลอย 2 ม.14	เพื่อให้ประชาชนได้มีถนนสำหรับใช้ การคมนาคมได้อย่างสะดวก	ขนาด $\emptyset$ 1 เมตร ท่อ 12 ท่อน	40,000 (อบต.)	40,000 (อบต.)	40,000 (อบต.)	40,000 (อบต.)	40,000 (อบต.)	ร้อยละหรือจำนวน ครัวเรือนประชาชนที่มี การคมนาคมสะดวก รวดเร็วเพิ่มมากขึ้น	ประชาชนได้รับความ สะดวกรวดเร็วในการ สัญจรไปมา	กองช่าง
163	โครงการวางท่อระบายน้ำ 2 ช่าง ซอยคุ้มรุ่งอรุณ บ้านโคกลอย2 หมู่ที่ 14	เพื่อระบายน้ำภายในหมู่บ้าน	ระยะทาง 180 เมตร	-	-	354,600 (อบต.)	354,600 (อบต.)	354,600 (อบต.)	จำนวนการก่อสร้าง รางระบายน้ำ	ไม่มีปัญหาน้ำท่วมขัง ภายในหมู่บ้าน	กองช่าง
164	โครงการวางท่อระบายน้ำ 2 ช่าง ซอยคุ้มกลางพัฒนา บ้านโคกลอย2 หมู่ที่ 14	เพื่อระบายน้ำภายในหมู่บ้าน	ระยะทาง 120 เมตร	-	-	236,400 (อบต.)	236,400 (อบต.)	236,400 (อบต.)	จำนวนการก่อสร้าง รางระบายน้ำ	ไม่มีปัญหาน้ำท่วมขัง ภายในหมู่บ้าน	กองช่าง

ที่	โครงการ	วัตถุประสงค์	เป้าหมาย (ผลผลิตของโครงการ)	งบประมาณและที่มา					ตัวชี้วัด (KPI)	ผลที่คาดว่าจะได้รับ	หน่วยงาน ที่รับผิดชอบ
				2561 (บาท)	2562 (บาท)	2563 (บาท)	2564 (บาท)	2565 (บาท)			
165	โครงการวางท่อระบายน้ำ 2 ช่าง ขอยืมบูรพาพัฒนา บ้านโคกลอย2 หมู่ที่ 14	เพื่อระบายน้ำภายในหมู่บ้าน	ระยะทาง 320 เมตร	-	-	630,400 (อบต.)	630,400 (อบต.)	630,400 (อบต.)	จำนวนการก่อสร้าง วางระบายน้ำ	ไม่มีปัญหาน้ำท่วมขัง ภายในหมู่บ้าน	กองช่าง
166	โครงการวางท่อ วางคูทำปาก กระโดนฝายนายบุญมี ฝายเทศ บ้านโคกลอย2 หมู่ที่ 14	เพื่อระบายน้ำภายในหมู่บ้าน	ระยะทาง 50 เมตร	-	-	122,000 (อบต.)	122,000 (อบต.)	122,000 (อบต.)	จำนวนการก่อสร้าง วางระบายน้ำ	ไม่มีปัญหาน้ำท่วมขัง ภายในหมู่บ้าน	กองช่าง
167	การปรับปรุงทางระบายน้ำรอบ รพ.สต.ไทยเจริญ	เพื่อให้มีการระบายน้ำที่ดี	ระยะทาง 65 เมตร	-	-	185,000 (อบต.)	185,000 (อบต.)	185,000 (อบต.)	จำนวนการก่อสร้าง วางระบายน้ำ	มีการระบายน้ำที่ดี	กองช่าง
168	ติดตั้งโคมไฟสาธารณะ ตำบลไทยเจริญ	เพื่อให้ประชาชนมีไฟฟ้าใช้อย่าง ทั่วถึงทุกครัวเรือน	ติดตั้งโคมไฟ หมู่ที่ 1-14	-	-	700,000 (อบต.)	700,000 (อบต.)	700,000 (อบต.)	จำนวนปริมาณการ ติดตั้งโคมไฟ ครบทุกครัวเรือน	ประชาชนใช้เส้นทาง สัญจรไปมาสะดวก และปลอดภัยมากขึ้น	กองช่าง
169	ปรับปรุงระบบน้ำประปาหมู่บ้าน บ้านถนนหัก ม.2	เพื่อให้ประชาชนมีน้ำใช้เพียงพอ มีคุณภาพ	ปรับปรุงระบบประปา	-	-	250,000 (อบต.)	250,000 (อบต.)	250,000 (อบต.)	จำนวนครัวเรือน มีน้ำใช้อย่างพอเพียง และมีประสิทธิภาพ	ประชาชนมีน้ำไว้ใช้ อย่างเพียงพอ	กองช่าง
170	ขยายเขตไฟฟ้าเพื่อการเกษตร บ้านถนนหัก ม.2	เพื่อให้ประชาชนมีไฟฟ้าใช้ทำการ เกษตรอย่างเพียงพอ	ขยายเขตไฟฟ้า บ้านถนนหัก ม.2	-	-	300,000 (อบต.)	300,000 (อบต.)	300,000 (อบต.)	จำนวนปริมาณการ ขยายเขตไฟฟ้า ในพื้นที่ทางการ เกษตรเพิ่มขึ้น	ประชาชนมีไฟฟ้า อย่างเพียงพอ	กองช่าง
171	ขยายเขตเสาไฟฟ้าภายในหมู่บ้าน พร้อมไฟฟ้าสาธารณะ บ้านโคกลอย ม.3	เพื่อให้ประชาชนได้มีไฟฟ้าส่อง สว่างในช่วงเวลากลางคืน	ขยายเขตเสาไฟฟ้า บ้านโคกลอย ม.3	-	-	300,000 (อบต.)	300,000 (อบต.)	300,000 (อบต.)	จำนวนปริมาณการ ขยายเขตเสาไฟฟ้า และไฟฟ้าสาธารณะ ให้ครบทุกครัวเรือน	ประชาชนมีไฟฟ้า อย่างเพียงพอ	กองช่าง

ที่	โครงการ	วัตถุประสงค์	เป้าหมาย (ผลผลิตของโครงการ)	งบประมาณและที่มา					ตัวชี้วัด (KPI)	ผลที่คาดว่าจะได้รับ	หน่วยงาน ที่รับผิดชอบ
				2561 (บาท)	2562 (บาท)	2563 (บาท)	2564 (บาท)	2565 (บาท)			
172	ติดตั้งระบบไฟฟ้าสาธารณะ บ้านโคกลอย หมู่ที่ 3	เพื่อให้ประชาชนที่สัญจรไปมา มีความปลอดภัยในชีวิตและทรัพย์สิน	ติดตั้งระบบไฟฟ้า บ้านโคกลอย ม.3	-	-	300,000 (อบต.)	300,000 (อบต.)	300,000 (อบต.)	ร้อยละของความ พึงพอใจผู้บริการ	ประชาชนที่สัญจรไปมา มีความปลอดภัยในชีวิต	กองช่าง
173	ไฟฟ้าพลังงานแสงอาทิตย์เพื่อ การเกษตร บ้านโคกลอย หมู่ที่ 3	เพื่อให้ประชาชนได้มีกระแสไฟฟ้า ใช้อย่างเพียงพอ	ไฟฟ้าพลังงาน แสงอาทิตย์ บ้านโคกลอย ม.3	-	-	300,000 (อบต.)	300,000 (อบต.)	300,000 (อบต.)	ร้อยละของความ พึงพอใจผู้บริการ	ประชาชนมีไฟฟ้า อย่างเพียงพอ	กองช่าง
174	ขยายเขตไฟฟ้าสายกลางหนองบัว - อบต.ไทยเจริญ บ้านโคกลอย หมู่ที่ 3	เพื่อให้ประชาชนได้มีไฟฟ้าส่อง สว่างในช่วงเวลากลางคืน	ขยายเขตเสาไฟฟ้า บ้านโคกลอย ม.3	-	-	300,000 (อบต.)	300,000 (อบต.)	300,000 (อบต.)	จำนวนปริมาณการ ขยายเขตเสาไฟฟ้า และไฟฟ้าสาธารณะ ให้ครบทุกครัวเรือน	ประชาชนมีไฟฟ้า อย่างเพียงพอ	กองช่าง
175	ขยายเขตไฟฟ้าจากบ้านนายอน สายทอง - บ้านนายทองแดง จันทะขาม บ้านโคกลอย หมู่ที่ 3	เพื่อให้ประชาชนได้มีไฟฟ้าส่อง สว่างในช่วงเวลากลางคืน	ขยายเขตเสาไฟฟ้า บ้านโคกลอย ม.3	-	-	300,000 (อบต.)	300,000 (อบต.)	300,000 (อบต.)	จำนวนปริมาณการ ขยายเขตเสาไฟฟ้า และไฟฟ้าสาธารณะ ให้ครบทุกครัวเรือน	ประชาชนมีไฟฟ้า อย่างเพียงพอ	กองช่าง
176	ขยายเขตไฟฟ้าจากบ้านนางสุดาทิพย์ เพ็ญพัตย์ - สามแยกบ้านนายคำบาง เที่ยงธรรม บ้านโคกลอย หมู่ที่ 3	เพื่อให้ประชาชนได้มีไฟฟ้าส่อง สว่างในช่วงเวลากลางคืน	ขยายเขตเสาไฟฟ้า บ้านโคกลอย ม.3	-	-	300,000 (อบต.)	300,000 (อบต.)	300,000 (อบต.)	จำนวนปริมาณการ ขยายเขตเสาไฟฟ้า และไฟฟ้าสาธารณะ ให้ครบทุกครัวเรือน	ประชาชนมีไฟฟ้า อย่างเพียงพอ	กองช่าง
177	ก่อสร้างระบบประปาจุดใหม่ (สระน้ำสวยสอ) บ้านโคกสมบูรณ์ ม.4	เพื่อให้ประชาชนมีน้ำใช้เพียงพอ มีคุณภาพ	ก่อสร้างระบบประปา พร้อมเครื่องกรองน้ำ บ้านโคกสมบูรณ์ ม.4	-	-	300,000 (อบต.)	300,000 (อบต.)	300,000 (อบต.)	จำนวนครัวเรือน มีน้ำใช้อย่างพอเพียง และมีประสิทธิภาพ	ประชาชนมีน้ำไว้ใช้ อย่างเพียงพอ	กองช่าง
178	ปรับปรุงระบบน้ำประปา บ้านโคกสมบูรณ์ ม.4	เพื่อให้ประชาชนมีน้ำใช้สำหรับ อุปโภคบริโภคอย่างทั่วถึง และเพียงพอ	ปรับปรุงแหล่งน้ำ บ้านโคกสมบูรณ์ ม.4	-	-	300,000 (อบต.)	300,000 (อบต.)	300,000 (อบต.)	จำนวนครัวเรือน มีน้ำใช้อย่างพอเพียง และมีประสิทธิภาพ	ประชาชนมีน้ำใช้สำหรับ อุปโภคบริโภคอย่าง ทั่วถึงและเพียงพอ	กองช่าง

ที่	โครงการ	วัตถุประสงค์	เป้าหมาย (ผลผลิตของโครงการ)	งบประมาณและที่มา					ตัวชี้วัด (KPI)	ผลที่คาดว่าจะได้รับ	หน่วยงาน ที่รับผิดชอบ
				2561 (บาท)	2562 (บาท)	2563 (บาท)	2564 (บาท)	2565 (บาท)			
179	ขยายเขตน้ำประปา บ้านสินพัฒนา ม.11	เพื่อให้ประชาชนมีน้ำใช้สำหรับ อุปโภคบริโภคอย่างทั่วถึง และเพียงพอ	ขยายเขตน้ำประปา บ้านสินพัฒนา ม.11	-	-	200,000 (อบต.)	200,000 (อบต.)	200,000 (อบต.)	จำนวนครัวเรือน มีน้ำใช้อย่างพอเพียง และมีประสิทธิภาพ	ประชาชนมีน้ำใช้สำหรับ อุปโภคบริโภคอย่าง ทั่วถึงและเพียงพอ	กองช่าง
180	ขยายเขตไฟฟ้าภายในหมู่บ้าน บ้านโคกสมบูรณ ม.4	เพื่อให้ประชาชนได้มีกระแสไฟฟ้า ใช้อย่างเพียงพอ	ขยายเขตไฟฟ้า บ้านโคกสมบูรณ ม.4	-	-	150,000 (อบต.)	150,000 (อบต.)	150,000 (อบต.)	จำนวนปริมาณการ ขยายเขตไฟฟ้าให้ ครบทุกครัวเรือน	ประชาชนมีไฟฟ้า อย่างเพียงพอ	กองช่าง
181	ติดตั้งระบบไฟฟ้าสาธารณะ บ้านโคกสมบูรณ ม.4	เพื่อให้ประชาชนที่สัญจรไปมา มีความปลอดภัยในชีวิตและทรัพย์สิน	ติดตั้งระบบไฟฟ้า บ้านโคกสมบูรณ ม.4	-	-	300,000 (อบต.)	300,000 (อบต.)	300,000 (อบต.)	ร้อยละของความ พึงพอใจผู้บริการ	ประชาชนที่สัญจรไปมา มีความปลอดภัยในชีวิต	กองช่าง
182	ขยายเขตไฟฟ้าเพื่อการเกษตร บ้านโคกสมบูรณ ม.4	เพื่อให้ประชาชนมีไฟฟ้าใช้ทำการ เกษตรอย่างเพียงพอ	ขยายเขตไฟฟ้า เพื่อการเกษตร บ้านโคกสมบูรณ ม.4	-	-	300,000 (อบต.)	300,000 (อบต.)	300,000 (อบต.)	จำนวนปริมาณการ ขยายเขตไฟฟ้า ในพื้นที่ทางการ เกษตรเพิ่มขึ้น	ประชาชนมีไฟฟ้า อย่างเพียงพอ	กองช่าง
183	ขยายเขตเสาไฟฟ้าภายในหมู่บ้าน บ้านโคกปราสาท ม.5	เพื่อให้ประชาชนได้มีกระแสไฟฟ้า ใช้อย่างเพียงพอ	ขยายเขตไฟฟ้า บ้านโคกปราสาท ม.5	-	-	250,000 (อบต.)	250,000 (อบต.)	250,000 (อบต.)	จำนวนปริมาณการ ขยายเขตเสาไฟฟ้า และไฟฟ้าสาธารณะ ให้ครบทุกครัวเรือน	ประชาชนใช้เส้นทาง สัญจรไปมาสะดวกและ ปลอดภัยมากขึ้น	กองช่าง
184	ติดตั้งไฟกระพริบบริเวณทางแยก ทางโค้ง บ้านโคกปราสาท ม.5	เพื่อให้ประชาชนมีความปลอดภัย ในชีวิตและทรัพย์สิน	ติดตั้งไฟกระพริบ บริเวณทางโค้ง	-	-	300,000 (อบต.)	300,000 (อบต.)	300,000 (อบต.)	ร้อยละอุบัติเหตุ ลดลง	ผู้ใช้เส้นทางได้รับความ สะดวกรวดเร็วและ ปลอดภัยมากยิ่งขึ้น	กองช่าง
185	ติดตั้งป้ายสัญญาณจราจรทางโค้ง บ้านโคกปราสาท ม.5	เพื่อให้ประชาชนมีความสะดวก ปลอดภัยในการคมนาคม	ติดตั้งป้ายบอกทาง ในพื้นที่	-	-	300,000 (อบต.)	300,000 (อบต.)	300,000 (อบต.)	ร้อยละอุบัติเหตุ ลดลง	ผู้ใช้เส้นทางได้รับความ สะดวกรวดเร็วและ ปลอดภัยมากยิ่งขึ้น	กองช่าง
186	ติดตั้งระบบไฟฟ้าสาธารณะ บ้านโคกปราสาท ม.5	เพื่อให้ประชาชนที่สัญจรไปมา มีความปลอดภัยในชีวิตและทรัพย์สิน	ติดตั้งระบบไฟฟ้า สาธารณะ บ้าน โคกปราสาท ม.5	-	-	300,000 (อบต.)	300,000 (อบต.)	300,000 (อบต.)	ร้อยละของความ พึงพอใจผู้บริการ	ประชาชนที่สัญจรไปมา มีความปลอดภัยในชีวิต	กองช่าง
187	ขยายเขตไฟฟ้าเพื่อการเกษตร บ้านโคกสูง ม.6	เพื่อให้ประชาชนมีไฟฟ้าใช้ทำการ เกษตรอย่างเพียงพอ	ขยายเขตไฟฟ้า เพื่อการเกษตร บ้านโคกสมบูรณ ม.6	-	-	300,000 (อบต.)	300,000 (อบต.)	300,000 (อบต.)	จำนวนปริมาณการ ขยายเขตไฟฟ้า ในพื้นที่ทางการ เกษตรเพิ่มขึ้น	ประชาชนมีไฟฟ้า อย่างเพียงพอ	กองช่าง



ที่	โครงการ	วัตถุประสงค์	เป้าหมาย (ผลผลิตของโครงการ)	งบประมาณและที่มา					ตัวชี้วัด (KPI)	ผลที่คาดว่าจะได้รับ	หน่วยงาน ที่รับผิดชอบ
				2561 (บาท)	2562 (บาท)	2563 (บาท)	2564 (บาท)	2565 (บาท)			
188	ไฟฟ้าพลังงานแสงอาทิตย์ บ้านโคกสูง ม.6	เพื่อให้ประชาชนได้มีกระแสไฟฟ้า ใช้อย่างเพียงพอ	ไฟฟ้าพลังงาน แสงอาทิตย์ บ้านโคกสูง ม.6	-	-	300,000 (อบต.)	300,000 (อบต.)	300,000 (อบต.)	ร้อยละของความ พึงพอใจผู้บริการ	ประชาชนมีไฟฟ้า อย่างเพียงพอ	กองช่าง
189	ติดตั้งระบบไฟฟ้าสาธารณะ บ้านหนองเสม็ด ม.7	เพื่อให้ประชาชนที่สัญจรไปมา มีความปลอดภัยในชีวิตและทรัพย์สิน	ติดตั้งระบบไฟฟ้า สาธารณะ บ้าน หนองเสม็ด ม.7	-	-	300,000 (อบต.)	300,000 (อบต.)	300,000 (อบต.)	ร้อยละของความ พึงพอใจผู้บริการ	ประชาชนที่สัญจรไปมา มีความปลอดภัยในชีวิต	กองช่าง
190	ไฟฟ้าพลังงานแสงอาทิตย์ บ้านหนองเสม็ด ม.7	เพื่อให้ประชาชนได้มีกระแสไฟฟ้า ใช้อย่างเพียงพอ	ไฟฟ้าพลังงาน แสงอาทิตย์ บ้านหนองเสม็ด ม.7	-	-	300,000 (อบต.)	300,000 (อบต.)	300,000 (อบต.)	ร้อยละของความ พึงพอใจผู้บริการ	ประชาชนมีไฟฟ้า อย่างเพียงพอ	กองช่าง
191	ขยายเขตไฟฟ้าจากศาลาประชาคม ม.8 ถึงวัดป่าหนองเสม็ด บ้านหนองเสม็ด หมู่ที่ 7	เพื่อให้ประชาชนที่สัญจรไปมา มีความปลอดภัยในชีวิตและทรัพย์สิน	ติดตั้งระบบไฟฟ้า สาธารณะ บ้าน หนองเสม็ด ม.7	-	-	300,000 (อบต.)	300,000 (อบต.)	300,000 (อบต.)	ร้อยละของความ พึงพอใจผู้บริการ	ประชาชนที่สัญจรไปมา มีความปลอดภัยในชีวิต	กองช่าง
192	ขยายเขตไฟฟ้าจากหมู่ที่ 7 ไป หมู่ที่ 2	เพื่อให้ประชาชนที่สัญจรไปมา มีความปลอดภัยในชีวิตและทรัพย์สิน	ติดตั้งระบบไฟฟ้า สาธารณะ บ้าน หนองเสม็ด ม.7	-	-	300,000 (อบต.)	300,000 (อบต.)	300,000 (อบต.)	ร้อยละของความ พึงพอใจผู้บริการ	ประชาชนที่สัญจรไปมา มีความปลอดภัยในชีวิต	กองช่าง
193	ขยายเขตไฟฟ้าจากศูนย์ข้าว-วัดป่า หนองเสม็ด หมู่ที่ 7	เพื่อให้ประชาชนที่สัญจรไปมา มีความปลอดภัยในชีวิตและทรัพย์สิน	ติดตั้งระบบไฟฟ้า สาธารณะ บ้าน หนองเสม็ด ม.7	-	-	300,000 (อบต.)	300,000 (อบต.)	300,000 (อบต.)	ร้อยละของความ พึงพอใจผู้บริการ	ประชาชนที่สัญจรไปมา มีความปลอดภัยในชีวิต	กองช่าง
194	ขยายเขตไฟฟ้าจากนาพ่อโสกา ชั้นทะเล รักษา - นานางวาส วานะติ	เพื่อให้ประชาชนที่สัญจรไปมา มีความปลอดภัยในชีวิตและทรัพย์สิน	ติดตั้งระบบไฟฟ้า สาธารณะ บ้าน หนองเสม็ด ม.7	-	-	300,000 (อบต.)	300,000 (อบต.)	300,000 (อบต.)	ร้อยละของความ พึงพอใจผู้บริการ	ประชาชนที่สัญจรไปมา มีความปลอดภัยในชีวิต	กองช่าง
195	ขยายเขตไฟฟ้าจาก อบต. - บ้านถนนหัก หมู่ที่ 2	เพื่อให้ประชาชนที่สัญจรไปมา มีความปลอดภัยในชีวิตและทรัพย์สิน	ติดตั้งระบบไฟฟ้า สาธารณะ บ้าน หนองเสม็ด ม.7	-	-	300,000 (อบต.)	300,000 (อบต.)	300,000 (อบต.)	ร้อยละของความ พึงพอใจผู้บริการ	ประชาชนที่สัญจรไปมา มีความปลอดภัยในชีวิต	กองช่าง
196	ขยายเขตไฟฟ้าเพื่อการเกษตร บ้านหนองพังศรี ม.8	เพื่อให้ประชาชนมีไฟฟ้าใช้ทำการ เกษตรอย่างเพียงพอ	ขยายเขตไฟฟ้า ทางการเกษตร บ้านหนองพังศรี ม.8	-	-	450,000 (อบต.)	450,000 (อบต.)	450,000 (อบต.)	จำนวนปริมาณการ ขยายเขตไฟฟ้า ในพื้นที่ทางการ เกษตรเพิ่มขึ้น	ประชาชนมีไฟฟ้า อย่างเพียงพอ	กองช่าง

ที่	โครงการ	วัตถุประสงค์	เป้าหมาย (ผลผลิตของโครงการ)	งบประมาณและที่มา					ตัวชี้วัด (KPI)	ผลที่คาดว่าจะได้รับ	หน่วยงาน ที่รับผิดชอบ
				2561 (บาท)	2562 (บาท)	2563 (บาท)	2564 (บาท)	2565 (บาท)			
197	ขยายเขตไฟฟ้าสายชอยวัดป่า บ้านหนองพังศรี ม.8	เพื่อให้ประชาชนได้มีกระแสไฟฟ้า ใช้อย่างเพียงพอ	ขยายเขตไฟฟ้า บ้านหนองพังศรี ม.8	-	-	300,000 (อบต.)	300,000 (อบต.)	300,000 (อบต.)	ร้อยละของความ พึงพอใจผู้บริการ	ประชาชนมีไฟฟ้า อย่างเพียงพอ	กองช่าง
198	ขยายเขตไฟฟ้ารอบนอกหมู่บ้าน จากคุ้มหนองพังศรี-คุ้มบุลาควน บ้านหนองพังศรี ม.8	เพื่อให้ประชาชนได้มีกระแสไฟฟ้า ใช้อย่างเพียงพอ	ขยายเขตไฟฟ้า บ้านหนองพังศรี ม.8	-	-	300,000 (อบต.)	300,000 (อบต.)	300,000 (อบต.)	ร้อยละของความ พึงพอใจผู้บริการ	ประชาชนมีไฟฟ้า อย่างเพียงพอ	กองช่าง
199	ติดตั้งระบบไฟฟ้าสาธารณะ บ้านหนองพังศรี ม.8	เพื่อให้ประชาชนที่สัญจรไปมา มีความปลอดภัยในชีวิตและทรัพย์สิน	ติดตั้งระบบไฟฟ้า บ้านหนองพังศรี ม.8	-	-	300,000 (อบต.)	300,000 (อบต.)	300,000 (อบต.)	ร้อยละของความ พึงพอใจผู้บริการ	ประชาชนที่สัญจรไปมา มีความปลอดภัยในชีวิต	กองช่าง
200	ติดตั้งไฟฟ้าศาลาประชาคมคุ้มบุลาควน พร้อมอุปกรณ์ บ้านหนองพังศรี ม.8	เพื่อให้ประชาชนได้มีไฟฟ้าส่องสว่าง ในช่วงกลางคืน	ติดตั้งไฟฟ้า บ้านหนองพังศรี ม.8	-	-	300,000 (อบต.)	300,000 (อบต.)	300,000 (อบต.)	ร้อยละของความ พึงพอใจผู้บริการ	ประชาชนที่สัญจรไปมา มีความปลอดภัยในชีวิต	กองช่าง
201	ปรับปรุงระบบน้ำดิบก่อนเข้าสู่ระบบ น้ำประปา บ้านหนองพังศรี ม.8	เพื่อให้ประชาชนมีน้ำใช้อุปโภค บริโภคอย่างทั่วถึงและเพียงพอ	ปรับปรุงระบบประปา บ้านหนองพังศรี ม.8	-	-	200,000 (อบต.)	200,000 (อบต.)	200,000 (อบต.)	จำนวนครัวเรือน มีน้ำใช้อย่างพอเพียง และมีประสิทธิภาพ	ประชาชนมีน้ำใช้อุปโภค บริโภคอย่างทั่วถึงและ เพียงพอ	กองช่าง
202	ขยายเขตประปาบ้านหนองพังศรี (คุ้มบุลาควน) ม.8	เพื่อให้ประชาชนมีน้ำใช้อุปโภค บริโภคอย่างทั่วถึงและเพียงพอ	ปรับปรุงระบบประปา บ้านหนองพังศรี ม.8	-	-	200,000 (อบต.)	200,000 (อบต.)	200,000 (อบต.)	จำนวนครัวเรือน มีน้ำใช้อย่างพอเพียง และมีประสิทธิภาพ	ประชาชนมีน้ำใช้อุปโภค บริโภคอย่างทั่วถึงและ เพียงพอ	กองช่าง
203	ทอกระจายข่าว เครื่องขยายเสียง บ้านหนองพังศรี ม.8	เพื่อให้ประชาชนได้รับข้อมูลข่าว สารครบถ้วน	บ้านหนองพังศรี ม.8	-	-	200,000 (อบต.)	200,000 (อบต.)	200,000 (อบต.)	ร้อยละของความ พึงพอใจผู้บริการ	ประชาชนได้รับข้อมูล	กองช่าง
204	ขยายเขตไฟฟ้าให้คุ้มบูรพา บ้านโนนสวรรค์ ม.9	เพื่อให้ประชาชนที่สัญจรไปมา มีความปลอดภัยในชีวิตและทรัพย์สิน	ขยายเขตไฟฟ้า บ้านโนนสวรรค์ ม.9	-	-	250,000 (อบต.)	250,000 (อบต.)	250,000 (อบต.)	ร้อยละของความ พึงพอใจผู้บริการ	ประชาชนที่สัญจรไปมา มีความปลอดภัยในชีวิต	กองช่าง
205	ขยายเขตไฟฟ้าสาธารณะ บ้านโนนสวรรค์ ม.9	เพื่อให้ประชาชนที่สัญจรไปมา มีความปลอดภัยในชีวิตและทรัพย์สิน	ขยายเขตไฟฟ้า บ้านโนนสวรรค์ ม.9	-	-	300,000 (อบต.)	300,000 (อบต.)	300,000 (อบต.)	ร้อยละของความ พึงพอใจผู้บริการ	ประชาชนที่สัญจรไปมา มีความปลอดภัยในชีวิต	กองช่าง
206	ขยายเขตไฟฟ้าเพื่อการเกษตร บ้านโนนสวรรค์ ม.9	เพื่อให้ประชาชนได้มีกระแสไฟฟ้า ใช้อย่างเพียงพอ	ขยายเขตไฟฟ้า เพื่อการเกษตร บ้านโนนสวรรค์ ม.9	-	-	300,000 (อบต.)	300,000 (อบต.)	300,000 (อบต.)	ร้อยละของความ พึงพอใจผู้บริการ	ประชาชนมีไฟฟ้า อย่างเพียงพอ	กองช่าง

ที่	โครงการ	วัตถุประสงค์	เป้าหมาย (ผลผลิตของโครงการ)	งบประมาณและที่มา					ตัวชี้วัด (KPI)	ผลที่คาดว่าจะได้รับ	หน่วยงาน ที่รับผิดชอบ
				2561 (บาท)	2562 (บาท)	2563 (บาท)	2564 (บาท)	2565 (บาท)			
207	ขยายเขตไฟฟ้าเพื่อการเกษตรสาย บ้านโคกสง่า ม.10 - บ้านปลื้ม	เพื่อให้ประชาชนได้มีกระแสไฟฟ้า ใช้อย่างเพียงพอ	ขยายเขตไฟฟ้า การเกษตร บ้านโคกสง่า ม.10	-	-	300,000 (อบต.)	300,000 (อบต.)	300,000 (อบต.)	ร้อยละของความ พึงพอใจผู้บริการ	ประชาชนมีไฟฟ้า อย่างเพียงพอ	กองช่าง
208	ขยายเขตเขตไฟฟ้าสาธารณะตามแยก บ้านโคกสง่า ม.10	เพื่อให้ประชาชนได้มีไฟฟ้าส่องสว่าง ในช่วงกลางคืน	ขยายเขตไฟฟ้า สาธารณะ บ้านโคกสง่า ม.10	-	-	300,000 (อบต.)	300,000 (อบต.)	300,000 (อบต.)	- พึงพอใจผู้บริการ	ประชาชนที่สัญจรไปมา มีความปลอดภัยในชีวิต	กองช่าง
209	ขยายเขตไฟฟ้าเพื่อการเกษตรสาย ทรัพย์พระองค์ - บ้านลินพัฒนา บ้านโคกสง่า ม.10	เพื่อให้ประชาชนได้มีกระแสไฟฟ้า ใช้อย่างเพียงพอ	ขยายเขตไฟฟ้า การเกษตร	-	-	300,000 (อบต.)	300,000 (อบต.)	300,000 (อบต.)	ร้อยละของความ พึงพอใจผู้บริการ	ประชาชนมีไฟฟ้า อย่างเพียงพอ	กองช่าง
210	ขยายเขตไฟฟ้าเพื่อการเกษตร บ้านลินพัฒนา ม.11	เพื่อให้ประชาชนได้มีไฟฟ้าเพื่อ ทำการเกษตร	ขยายเขตไฟฟ้า การเกษตร บ้านลินพัฒนา ม.11	-	-	300,000 (อบต.)	300,000 (อบต.)	300,000 (อบต.)	ร้อยละของความ พึงพอใจผู้บริการ	ประชาชนมีไฟฟ้า อย่างเพียงพอ	กองช่าง
211	ขยายเขตไฟฟ้าภายในหมู่บ้าน บ้านลินพัฒนา ม.11	เพื่อให้ประชาชนได้มีกระแสไฟฟ้า ใช้อย่างเพียงพอ	ขยายเขตไฟฟ้า บ้านลินพัฒนา ม.11	-	-	300,000 (อบต.)	300,000 (อบต.)	300,000 (อบต.)	ร้อยละของความ พึงพอใจผู้บริการ	ประชาชนมีไฟฟ้า อย่างเพียงพอ	กองช่าง
212	ก่อสร้างระบบประปาหมู่บ้าน บ้านลินพัฒนา ม.11	เพื่อให้ประชาชนมีน้ำใช้เพียงพอ มีคุณภาพ	ก่อสร้างระบบประปา บ้านลินพัฒนา ม.11	-	-	100,000 (อบต.)	100,000 (อบต.)	100,000 (อบต.)	จำนวนครัวเรือน มีน้ำใช้อย่างพอเพียง และมีประสิทธิภาพ	ประชาชนมีน้ำไว้ใช้ อย่างเพียงพอ	กองช่าง
213	ติดตั้งไฟฟ้าส่องสว่างมทางโค้ง บ้านปราสาทพร ม.12	เพื่อให้ประชาชนมีความสะดวก ปลอดภัยในการคมนาคม	ติดตั้งป้ายบอกทาง ในพื้นที่	-	-	200,000 (อบต.)	200,000 (อบต.)	200,000 (อบต.)	ร้อยละอุบัติเหตุ ลดลง	ผู้ใช้เส้นทางได้รับความ สะดวกรวดเร็วและ ปลอดภัยมากยิ่งขึ้น	กองช่าง
214	ติดตั้งระบบไฟฟ้าสาธารณะ บ้านปราสาทพร ม.12	เพื่อให้ประชาชนที่สัญจรไปมา มีความปลอดภัยในชีวิตและทรัพย์สิน	ติดตั้งระบบไฟฟ้า บ้านปราสาทพร ม.12	-	-	200,000 (อบต.)	200,000 (อบต.)	200,000 (อบต.)	ร้อยละของความ พึงพอใจผู้บริการ	ประชาชนที่สัญจรไปมา มีความปลอดภัยในชีวิต	กองช่าง

ที่	โครงการ	วัตถุประสงค์	เป้าหมาย (ผลผลิตของโครงการ)	งบประมาณและที่มา					ตัวชี้วัด (KPI)	ผลที่คาดว่าจะได้รับ	หน่วยงาน ที่รับผิดชอบ
				2561 (บาท)	2562 (บาท)	2563 (บาท)	2564 (บาท)	2565 (บาท)			
215	ติดตั้งระบบไฟฟ้าสาธารณะ บ้านโคกสามัคคี ม.13	เพื่อให้ประชาชนที่สัญจรไปมา มีความปลอดภัยในชีวิตและทรัพย์สิน	ติดตั้งระบบไฟฟ้า บ้านโคกสามัคคี ม.13	-	-	200,000 (อบต.)	200,000 (อบต.)	200,000 (อบต.)	ร้อยละของความ พึงพอใจผู้บริการ	ประชาชนที่สัญจรไปมา มีความปลอดภัยในชีวิต	กองช่าง
216	ติดตั้งระบบไฟฟ้าสาธารณะ บ้านโคกลอย2 ม.14	เพื่อให้ประชาชนที่สัญจรไปมา มีความปลอดภัยในชีวิตและทรัพย์สิน	ติดตั้งระบบไฟฟ้า บ้านโคกลอย2 ม.14	-	-	200,000 (อบต.)	200,000 (อบต.)	200,000 (อบต.)	ร้อยละของความ พึงพอใจผู้บริการ	ประชาชนที่สัญจรไปมา มีความปลอดภัยในชีวิต	กองช่าง
217	ขยายเขตไฟฟ้าเพื่อการเกษตรสาย ทรัพย์พระองค์-โคกมะม่วง	เพื่อให้ประชาชนได้มีกระแสไฟฟ้า ใช้อย่างเพียงพอ	ขยายเขตไฟฟ้า การเกษตร	-	-	200,000 (อบต.)	200,000 (อบต.)	200,000 (อบต.)	ร้อยละของความ พึงพอใจผู้บริการ	ประชาชนมีไฟฟ้า ใช้อย่างเพียงพอ	กองช่าง
218	ขยายเขตไฟฟ้าเพื่อการเกษตรสาย ทรัพย์พระองค์-บ้านปลื้ม	เพื่อให้ประชาชนได้มีกระแสไฟฟ้า ใช้อย่างเพียงพอ	ขยายเขตไฟฟ้า การเกษตร	-	-	200,000 (อบต.)	200,000 (อบต.)	200,000 (อบต.)	ร้อยละของความ พึงพอใจผู้บริการ	ประชาชนมีไฟฟ้า ใช้อย่างเพียงพอ	กองช่าง
219	ขยายเขตไฟฟ้าสายบ้านหนองเสม็ด- สายบ้านโคกลอย	เพื่อให้ประชาชนที่สัญจรไปมา มีความปลอดภัยในชีวิตและทรัพย์สิน	ติดตั้งระบบไฟฟ้า	-	-	200,000 (อบต.)	200,000 (อบต.)	200,000 (อบต.)	ร้อยละของความ พึงพอใจผู้บริการ	ประชาชนที่สัญจรไปมา มีความปลอดภัยในชีวิต	กองช่าง
220	ขยายเขตประปาสายหนองเสม็ด - สายบ้านโคกลอย	เพื่อให้ประชาชนมีน้ำใช้เพียงพอ มีคุณภาพ	ขยายเขตประปา	-	-	200,000 (อบต.)	200,000 (อบต.)	200,000 (อบต.)	จำนวนครัวเรือน มีน้ำใช้อย่างพอเพียง และมีประสิทธิภาพ	ประชาชนมีน้ำไว้ใช้ อย่างเพียงพอ	กองช่าง
221	ขุดลอกสระน้ำบ้านไทยเจริญ หมู่ที่ 1	เพื่อให้ประชาชนมีน้ำใช้เพียงพอ มีคุณภาพ	ขนาด กว้าง 200.00 ม. ยาว 340 เมตร ลึกเฉลี่ย 2.00 เมตร	5,427,000 อบต./อบจ.บร.	5,427,000 อบต./อบจ.บร.	5,427,000 อบต./อบจ.บร.	5,427,000 อบต./อบจ.บร.	5,427,000 อบต./อบจ.บร.	จำนวนครัวเรือน มีน้ำใช้อย่างเพียงพอ	ประชาชนมีน้ำไว้ใช้อย่าง เพียงพอ	กองช่าง/ อบจ.บร

ที่	โครงการ	วัตถุประสงค์	เป้าหมาย (ผลผลิตของโครงการ)	งบประมาณและที่มา					ตัวชี้วัด (KPI)	ผลที่คาดว่าจะได้รับ	หน่วยงาน ที่รับผิดชอบ
				2561 (บาท)	2562 (บาท)	2563 (บาท)	2564 (บาท)	2565 (บาท)			
222	ขุดลอกสระน้ำบ้านถนนหัก หมู่ที่ 2	เพื่อให้ประชาชนมีน้ำใช้เพียงพอ มีคุณภาพ	ขนาด กว้าง 155.00 ม. ยาว 210 เมตร ลึกเฉลี่ย 2.00 เมตร	1,906,000 อบต./อบจ.บร.	1,906,000 อบต./อบจ.บร.	1,906,000 อบต./อบจ.บร.	1,906,000 อบต./อบจ.บร.	1,906,000 อบต./อบจ.บร.	จำนวนครัวเรือน มีน้ำใช้อย่างเพียงพอ	ประชาชนมีน้ำไว้ใช้อย่าง เพียงพอ	กองช่าง/ อบจ.บร
223	ขุดลอกสระน้ำบ้านหนองพังศรี หมู่ที่ 8	เพื่อให้ประชาชนมีน้ำใช้เพียงพอ มีคุณภาพ	ขนาด กว้าง 170.00 ม. ยาว 200 เมตร ลึกเฉลี่ย 2.00 เมตร	2,698,000 อบต./อบจ.บร.	2,698,000 อบต./อบจ.บร.	2,698,000 อบต./อบจ.บร.	2,698,000 อบต./อบจ.บร.	2,698,000 อบต./อบจ.บร.	จำนวนครัวเรือน มีน้ำใช้อย่างเพียงพอ	ประชาชนมีน้ำไว้ใช้อย่าง เพียงพอ	กองช่าง/ อบจ.บร
224	ขุดลอกเหมืองดินสายทรัพย์พระองค์ - บ้านสระสี่เหลี่ยม หมู่ที่ 10	เพื่อให้ประชาชนมีน้ำใช้เพียงพอ มีคุณภาพ	1 โครงการ	1,000,000 อบต./อบจ.บร.	1,000,000 อบต./อบจ.บร.	1,000,000 อบต./อบจ.บร.	1,000,000 อบต./อบจ.บร.	1,000,000 อบต./อบจ.บร.	จำนวนครัวเรือน มีน้ำใช้อย่างเพียงพอ	ประชาชนมีน้ำไว้ใช้อย่าง เพียงพอ	กองช่าง/ อบจ.บร
225	ขุดลอกคลองลำจังกอ บ้านโคกสามัคคี หมู่ที่ 13	เพื่อให้ประชาชนมีน้ำใช้เพียงพอ มีคุณภาพ	ขนาด กว้าง 10.00 ม. ยาว 6,400 เมตร ลึกเฉลี่ย 3.00 เมตร	5,217,000 อบต./อบจ.บร.	5,217,000 อบต./อบจ.บร.	5,217,000 อบต./อบจ.บร.	5,217,000 อบต./อบจ.บร.	5,217,000 อบต./อบจ.บร.	จำนวนครัวเรือน มีน้ำใช้อย่างเพียงพอ	ประชาชนมีน้ำไว้ใช้อย่าง เพียงพอ	กองช่าง/ อบจ.บร
226	ขุดลอกคลองทรัพย์พระองค์ บ้านโคกสามัคคี หมู่ที่ 13	เพื่อให้ประชาชนมีน้ำใช้เพียงพอ มีคุณภาพ	ขนาด กว้าง 10.00 ม. ยาว 1,800 เมตร ลึกเฉลี่ย 3.00 เมตร	1,466,000 อบต./อบจ.บร.	1,466,000 อบต./อบจ.บร.	1,466,000 อบต./อบจ.บร.	1,466,000 อบต./อบจ.บร.	1,466,000 อบต./อบจ.บร.	จำนวนครัวเรือน มีน้ำใช้อย่างเพียงพอ	ประชาชนมีน้ำไว้ใช้อย่าง เพียงพอ	กองช่าง/ อบจ.บร
227	ขุดลอกเหมืองดินพร้อมฝายกั้นน้ำ บ้านโคกสมบูรณ์ ม.4	เพื่อให้ประชาชนมีน้ำใช้เพียงพอ มีคุณภาพ	1 โครงการ	-	-	500,000 (อบต.)	500,000 (อบต.)	500,000 (อบต.)	จำนวนครัวเรือน มีน้ำใช้อย่างเพียงพอ	ประชาชนมีน้ำไว้ใช้อย่าง เพียงพอ	กองช่าง
228	ก่อสร้างคลองส่งน้ำจากฝายปะคำ ลงอ่างเก็บน้ำ บ้านโคกสูง ม.6	เพื่อให้ประชาชนมีน้ำใช้เพียงพอ มีคุณภาพ	1 โครงการ	-	-	500,000 (อบต.)	500,000 (อบต.)	500,000 (อบต.)	จำนวนครัวเรือน มีน้ำใช้อย่างเพียงพอ	ประชาชนมีน้ำไว้ใช้อย่าง เพียงพอ	กองช่าง
229	ขุดลอกเหมืองดินสายทรัพย์พระองค์ - บ้านสระสี่เหลี่ยม	เพื่อให้ประชาชนมีน้ำใช้เพียงพอ มีคุณภาพ	1 โครงการ	-	-	500,000 (อบต.)	500,000 (อบต.)	500,000 (อบต.)	จำนวนครัวเรือน มีน้ำใช้อย่างเพียงพอ	ประชาชนมีน้ำไว้ใช้อย่าง เพียงพอ	กองช่าง

ที่	โครงการ	วัตถุประสงค์	เป้าหมาย (ผลผลิตของโครงการ)	งบประมาณและที่มา					ตัวชี้วัด (KPI)	ผลที่คาดว่าจะได้รับ	หน่วยงาน ที่รับผิดชอบ
				2561 (บาท)	2562 (บาท)	2563 (บาท)	2564 (บาท)	2565 (บาท)			
230	ขุดลอกเหมืองดินสายทรัพย์สินพระองค์ - โศภสมบูรณ ม.4	เพื่อให้ประชาชนมีน้ำใช้เพียงพอ มีคุณภาพ	1 โครงการ	-	-	500,000 (อบต.)	500,000 (อบต.)	500,000 (อบต.)	จำนวนครัวเรือน มีน้ำใช้อย่างเพียงพอ	ประชาชนมีน้ำใช้ใช้อย่าง เพียงพอ	กองช่าง
231	ขุดลอกหนองไข่น้ำเพื่อแปลงสาธิต ทางการเกษตร ม.5	เพื่อให้ประชาชนมีน้ำใช้เพียงพอ มีคุณภาพ	1 โครงการ	-	-	500,000 (อบต.)	500,000 (อบต.)	500,000 (อบต.)	จำนวนครัวเรือน มีน้ำใช้อย่างเพียงพอ	ประชาชนมีน้ำใช้ใช้อย่าง เพียงพอ	กองช่าง
232	โครงการขุดลอกเหมืองดินหน้าบ้าน ช่างใหญ่ - คลองส่งน้ำ บ้านโคกปราสาท หมู่ที่ 5	เพื่อให้ประชาชนมีน้ำใช้เพียงพอ มีคุณภาพ	1 โครงการ	-	-	200,000 (อบต.)	200,000 (อบต.)	200,000 (อบต.)	จำนวนครัวเรือน มีน้ำใช้อย่างเพียงพอ	ประชาชนมีน้ำใช้ใช้อย่าง เพียงพอ	กองช่าง
233	ขุดลอกเหมืองสายนาตาหมาย บ้านสินพัฒนา ม.11	เพื่อให้ประชาชนมีน้ำใช้เพียงพอ มีคุณภาพ	1 โครงการ	-	-	500,000 (อบต.)	500,000 (อบต.)	500,000 (อบต.)	จำนวนครัวเรือน มีน้ำใช้อย่างเพียงพอ	ประชาชนมีน้ำใช้ใช้อย่าง เพียงพอ	กองช่าง
234	ขุดลอกสระปราสาทตาตา บ้านสินพัฒนา ม.11	เพื่อให้ประชาชนมีน้ำใช้เพียงพอ มีคุณภาพ	1 โครงการ	-	-	500,000 (อบต.)	500,000 (อบต.)	500,000 (อบต.)	จำนวนครัวเรือน มีน้ำใช้อย่างเพียงพอ	ประชาชนมีน้ำใช้ใช้อย่าง เพียงพอ	กองช่าง
235	ก่อสร้างฝายล้ามาศท่าศรีสุข บ้านสินพัฒนา ม.11	เพื่อให้ประชาชนมีน้ำใช้เพียงพอ มีคุณภาพ	1 โครงการ	-	-	500,000 (อบต.)	500,000 (อบต.)	500,000 (อบต.)	จำนวนครัวเรือน มีน้ำใช้อย่างเพียงพอ	ประชาชนมีน้ำใช้ใช้อย่าง เพียงพอ	กองช่าง
236	เจาะบ่อบาดาลเพื่อการเกษตรและ อุปโภค บริโภค บ้านโคกลอย ม.3	เพื่อมีน้ำใช้สำหรับ อุปโภคบริโภคอย่างทั่วถึง และเพียงพอ	ขุดเจาะบ่อบาดาล	-	-	500,000 (อบต.)	500,000 (อบต.)	500,000 (อบต.)	จำนวนครัวเรือน มีน้ำใช้อย่างเพียงพอ	ประชาชนมีน้ำใช้สำหรับ อุปโภคบริโภคอย่างทั่วถึง และเพียงพอ	กองช่าง
237	ถมสระน้ำสาธารณะข้างศาลา ประชาคมบ้านหนองเสม็ด ม.7	เพื่อให้ประชาชนมีที่ทำกิน	1 โครงการ	-	-	200,000 (อบต.)	200,000 (อบต.)	200,000 (อบต.)	จำนวนครัวเรือน มีน้ำใช้อย่างเพียงพอ	ประชาชนมีที่ทำกิน	กองช่าง
238	ถมดินรอบสระชลประทานเพื่อการ เกษตร บ้านโคกสามัคคี ม.13	เพื่อให้ประชาชนมีที่ทำกิน	1 โครงการ	-	-	200,000 (อบต.)	200,000 (อบต.)	200,000 (อบต.)	จำนวนครัวเรือน มีน้ำใช้อย่างเพียงพอ	ประชาชนมีน้ำใช้ใช้อย่าง เพียงพอ	กองช่าง

ที่	โครงการ	วัตถุประสงค์	เป้าหมาย (ผลผลิตของโครงการ)	งบประมาณและที่มา					ตัวชี้วัด (KPI)	ผลที่คาดว่าจะได้รับ	หน่วยงาน ที่รับผิดชอบ
				2561 (บาท)	2562 (บาท)	2563 (บาท)	2564 (บาท)	2565 (บาท)			
239	เจาะบ่อน้ำบาดาลเพื่อการเกษตร ตำบลไทยเจริญ	เพื่อให้ประชาชนมีน้ำใช้สำหรับ อุปโภคบริโภคอย่างทั่วถึง และเพียงพอ	ขุดเจาะบ่อน้ำบาดาล ม.1-14	-	-	500,000 (อบต.)	500,000 (อบต.)	500,000 (อบต.)	จำนวนครัวเรือน มีน้ำใช้อย่างเพียงพอ	ประชาชนมีน้ำใช้สำหรับ อุปโภคบริโภคอย่างทั่วถึง และเพียงพอ	กองช่าง
240	ก่อสร้างโรงสูบน้ำสระสวยสอ พร้อมวางท่อไปสระประปา ม.8	เพื่อให้ประชาชนมีน้ำใช้สำหรับ อุปโภคบริโภคอย่างทั่วถึง และเพียงพอ	ก่อสร้างโรงสูบน้ำ สระสวยสอ	-	-	500,000 (อบต.)	500,000 (อบต.)	500,000 (อบต.)	จำนวนครัวเรือน มีน้ำใช้อย่างเพียงพอ	ประชาชนมีน้ำใช้สำหรับ อุปโภคบริโภคอย่างทั่วถึง และเพียงพอ	กองช่าง
241	จัดตั้งตลาดชุมชนบริเวณศาลา ประชาคม บ้านโคกลอย ม.3	เพื่อให้ประชาชนมีสถานที่สำหรับ ใช้ในการจัดกิจกรรมของชุมชน	จัดตั้งตลาดชุมชน ประสงค์ บ้านโคกลอย ม.3	-	-	100,000 (อบต.)	100,000 (อบต.)	100,000 (อบต.)	จำนวนประชาชน ที่ใช้บริการ	ประชาชนมีสถานที่สำหรับ ใช้ในการจัดกิจกรรม ของชุมชน	กองช่าง
242	ต้นแบบโครงการน้ำดื่มในชุมชน ตำบลไทยเจริญ	เพื่อให้ประชาชนมีน้ำดื่มสะอาด สำหรับใช้บริโภค	ติดตั้งกรองน้ำสำหรับ บริการประชาชน	-	-	100,000 (อบต.)	100,000 (อบต.)	100,000 (อบต.)	จำนวนประชาชน ที่ใช้บริการ	ประชาชนในตำบลมีน้ำดื่ม สะอาดสำหรับใช้บริโภค	กองช่าง
243	ก่อสร้างตลาดชุมชนที่สาธารณะ บ้านโคกสูง ม.6	เพื่อให้ประชาชนมีสถานที่สำหรับ ใช้ในการจัดกิจกรรมของชุมชน	ก่อสร้างตลาด ชุมชน บ้านโคกสูง ม.6	-	-	100,000 (อบต.)	100,000 (อบต.)	100,000 (อบต.)	จำนวนประชาชน ที่ใช้บริการ	ประชาชนมีสถานที่สำหรับ ใช้ในการจัดกิจกรรม ของชุมชน	กองช่าง
244	ก่อสร้างลานเอนกประสงค์หนองกลาง บ้านหนองเสม็ด ม.7	เพื่อให้ประชาชนมีสถานที่สำหรับ ใช้ในการจัดกิจกรรมของชุมชน	ก่อสร้างลานเอนก ประสงค์	-	-	100,000 (อบต.)	100,000 (อบต.)	100,000 (อบต.)	จำนวนประชาชน ที่ใช้บริการ	ประชาชนมีสถานที่สำหรับ ใช้ในการจัดกิจกรรม ของชุมชน	กองช่าง
245	ก่อสร้างลานตากข้าวบริเวณศาลา ประชาคมเก่า บ้านโคกสง่า ม.10	เพื่อให้ประชาชนมีสถานที่สำหรับ ใช้ในการจัดกิจกรรมของชุมชน	ก่อสร้างลาน ตากข้าว บ้านโคกสง่า ม.10	-	-	100,000 (อบต.)	100,000 (อบต.)	100,000 (อบต.)	จำนวนประชาชน ที่ใช้บริการ	ประชาชนมีสถานที่สำหรับ ใช้ในการจัดกิจกรรม ของชุมชน	กองช่าง
246	โครงการก่อสร้างถนนคอนกรีตเสริมเหล็ก เหล็กสายบ้านอาจารย์ศักดิ์ตา-หนองเขนย หมู่ที่ 5	เพื่อให้ประชาชนได้มีถนนสำหรับ ใช้การคมนาคมได้อย่างสะดวก	ขนาดกว้าง 5 เมตร ยาว 226 เมตร หนา 0.15 เมตร	-	628,000 อบต.	628,000 อบต.	-	-	ร้อยละหรือจำนวน ครัวเรือนประชาชนที่มี การคมนาคมสะดวก รวดเร็วเพิ่มมากขึ้น	ประชาชนมีเส้นทาง คมนาคมที่สะดวก และปลอดภัย	กองช่าง
247	โครงการก่อสร้างถนนคอนกรีตเสริมเหล็ก สายบ้านสินพัฒนา ม.11-ปราสาทตาต้า หมู่ที่ 11	เพื่อให้ประชาชนได้มีถนนสำหรับ ใช้การคมนาคมได้อย่างสะดวก	ขนาดกว้าง 4 เมตร ยาว 450 เมตร หนา 0.15 เมตร	-	961,000 อบต.	961,000 อบต.	-	-	ร้อยละหรือจำนวน ครัวเรือนประชาชนที่มี การคมนาคมสะดวก รวดเร็วเพิ่มมากขึ้น	ประชาชนมีเส้นทาง คมนาคมที่สะดวก และปลอดภัย	กองช่าง

ที่	โครงการ	วัตถุประสงค์	เป้าหมาย (ผลผลิตของโครงการ)	งบประมาณและที่มา					ตัวชี้วัด (KPI)	ผลที่คาดว่าจะได้รับ	หน่วยงาน ที่รับผิดชอบ
				2561 (บาท)	2562 (บาท)	2563 (บาท)	2564 (บาท)	2565 (บาท)			
248	โครงการก่อสร้างถนนคอนกรีตเสริมเหล็ก สายศาลาประชาคม หมู่ 2-โรงเรียน บ้านไทยเจริญ บ้านถนนหัก หมู่ที่ 2	เพื่อให้ประชาชนได้มีถนนสำหรับ ใช้การคมนาคมได้อย่างสะดวก	ขนาดกว้าง 5 เมตร ยาว 768 เมตร หนา 0.15 เมตร	2,138,000 อบต.	2,138,000 อบต.	2,138,000 อบต.	2,138,000 อบต.	2,138,000 อบต.	ร้อยละหรือจำนวน ครัวเรือนประชาชนที่มี การคมนาคมสะดวก รวดเร็วเพิ่มมากขึ้น	ประชาชนมีเส้นทาง คมนาคมที่สะดวก และปลอดภัย	กองช่าง
249	โครงการซ่อมแซมถนนหินคลุก สายทางหนองมะกอก หมู่ที่ 5 บ้านโคกปราสาท	เพื่อให้ประชาชนได้มีถนนสำหรับ ใช้การคมนาคมได้อย่างสะดวก	ขนาดกว้าง 4 เมตร ยาว 759 เมตร หนาเฉลี่ย 0.10 เมตร	246,000 อบต.	246,000 อบต.	246,000 อบต.	246,000 อบต.	246,000 อบต.	ร้อยละหรือจำนวน ครัวเรือนประชาชนที่มี การคมนาคมสะดวก รวดเร็วเพิ่มมากขึ้น	ประชาชนมีเส้นทาง คมนาคมที่สะดวก และปลอดภัย	กองช่าง
250	โครงการซ่อมแซมถนนหินคลุก สายทางหลัง อบต.ไทยเจริญ หมู่ที่ 7 บ้านหนองเสม็ด	เพื่อให้ประชาชนได้มีถนนสำหรับ ใช้การคมนาคมได้อย่างสะดวก	ขนาดกว้าง 4 เมตร ยาว 1,750 เมตร หนาเฉลี่ย 0.10 เมตร	567,300 อบต.	567,300 อบต.	567,300 อบต.	567,300 อบต.	567,300 อบต.	ร้อยละหรือจำนวน ครัวเรือนประชาชนที่มี การคมนาคมสะดวก รวดเร็วเพิ่มมากขึ้น	ประชาชนมีเส้นทาง คมนาคมที่สะดวก และปลอดภัย	กองช่าง
251	โครงการซ่อมแซมถนนหินคลุก สายทางรอบหมู่บ้านหนองพังศรี- คุ้มบุลำดวน หมู่ที่ 8 บ้านหนองพังศรี	เพื่อให้ประชาชนได้มีถนนสำหรับ ใช้การคมนาคมได้อย่างสะดวก	ขนาดกว้าง 4 เมตร ยาว 1,072 เมตร หนาเฉลี่ย 0.10 เมตร	347,500 อบต.	347,500 อบต.	347,500 อบต.	347,500 อบต.	347,500 อบต.	ร้อยละหรือจำนวน ครัวเรือนประชาชนที่มี การคมนาคมสะดวก รวดเร็วเพิ่มมากขึ้น	ประชาชนมีเส้นทาง คมนาคมที่สะดวก และปลอดภัย	กองช่าง
252	โครงการซ่อมแซมถนนหินคลุก สายทางบ้านนายผล-คลองชลประทาน หมู่ที่ 11 บ้านสินพัฒนา	เพื่อให้ประชาชนได้มีถนนสำหรับ ใช้การคมนาคมได้อย่างสะดวก	ขนาดกว้าง 3 เมตร ยาว 1,025 เมตร หนาเฉลี่ย 0.10 เมตร	249,200 อบต.	249,200 อบต.	249,200 อบต.	249,200 อบต.	249,200 อบต.	ร้อยละหรือจำนวน ครัวเรือนประชาชนที่มี การคมนาคมสะดวก รวดเร็วเพิ่มมากขึ้น	ประชาชนมีเส้นทาง คมนาคมที่สะดวก และปลอดภัย	กองช่าง
253	โครงการซ่อมแซมถนนหินคลุก สายทางบ้านโคกสามัคคี-ทรัพย์พระองค์ หมู่ที่ 13 บ้านโคกสามัคคี	เพื่อให้ประชาชนได้มีถนนสำหรับ ใช้การคมนาคมได้อย่างสะดวก	ขนาดกว้าง 6 เมตร ยาว 2,500 เมตร หนาเฉลี่ย 0.10 เมตร	1,215,600 อบต.	1,215,600 อบต.	1,215,600 อบต.	1,215,600 อบต.	1,215,600 อบต.	ร้อยละหรือจำนวน ครัวเรือนประชาชนที่มี การคมนาคมสะดวก รวดเร็วเพิ่มมากขึ้น	ประชาชนมีเส้นทาง คมนาคมที่สะดวก และปลอดภัย	กองช่าง
254	โครงการซ่อมแซมถนนหินคลุก สายทางบ้านโคกสามัคคี-บ้านเสลาไสง หมู่ที่ 13 บ้านโคกสามัคคี	เพื่อให้ประชาชนได้มีถนนสำหรับ ใช้การคมนาคมได้อย่างสะดวก	ขนาดกว้าง 3 เมตร ยาว 500 เมตร หนาเฉลี่ย 0.10 เมตร	121,500 อบต.	121,500 อบต.	121,500 อบต.	121,500 อบต.	121,500 อบต.	ร้อยละหรือจำนวน ครัวเรือนประชาชนที่มี การคมนาคมสะดวก รวดเร็วเพิ่มมากขึ้น	ประชาชนมีเส้นทาง คมนาคมที่สะดวก และปลอดภัย	กองช่าง



ที่	โครงการ	วัตถุประสงค์	เป้าหมาย (ผลผลิตของโครงการ)	งบประมาณและที่มา					ตัวชี้วัด (KPI)	ผลที่คาดว่าจะได้รับ	หน่วยงาน ที่รับผิดชอบ
				2561 (บาท)	2562 (บาท)	2563 (บาท)	2564 (บาท)	2565 (บาท)			
255	โครงการซ่อมแซมถนนหินคลุก สายทางบ้านโคกสง่า - บ้านลิ้นพัฒนา หมู่ที่ 10 บ้านโคกสง่า	เพื่อให้ประชาชนได้มีถนนสำหรับ ใช้การคมนาคมได้อย่างสะดวก	ช่วงที่ 1 ผิวจราจร กว้าง 4 เมตร ยาว 650 เมตร ช่วงที่ 2 ผิวจราจร กว้าง 4 เมตร ยาว 600 เมตร หนาเฉลี่ย 0.10 เมตร	405,200 อบต.	405,200 อบต.	405,200 อบต.	405,200 อบต.	405,200 อบต.	ร้อยละหรือจำนวน ครัวเรือนประชาชนที่มี การคมนาคมสะดวก รวดเร็วเพิ่มมากขึ้น	ประชาชนมีเส้นทาง คมนาคมที่สะดวก และปลอดภัย	กองช่าง
256	โครงการก่อสร้างถนนคอนกรีตเสริมเหล็ก สายทางสายบ้านลิ้นพัฒนา - ปราสาท ตาตำ หมู่ที่ 11 บ้านลิ้นพัฒนา	เพื่อให้ประชาชนได้มีถนนสำหรับ ใช้การคมนาคมได้อย่างสะดวก	ผิวจราจรกว้าง 4 เมตร ระยะทาง 2,000 เมตร หนาเฉลี่ย 0.15 เมตร หรือพื้นที่ไม่น้อยกว่า 8,000 ตารางเมตร	-	4,516,100 อบต.	4,516,100 อบต.	-	-	ร้อยละ 80 ของประชาชนที่มี สัญจร-ไปมา	ประชาชนมีเส้นทาง คมนาคมที่สะดวก และปลอดภัย	กองช่าง
257	โครงการก่อสร้างถนนหินคลุก สายทาง สายทางบ้านลิ้นพัฒนา - ปราสาทตาตำ หมู่ที่ 11 บ้านลิ้นพัฒนา	เพื่อให้ประชาชนได้มีถนนสำหรับ ใช้การคมนาคมได้อย่างสะดวก	ผิวจราจรกว้าง 4 เมตร ระยะทาง 2,000 เมตร หนาเฉลี่ย 0.10 เมตร หรือพื้นที่ไม่น้อยกว่า 8,000 ตารางเมตร	-	693,100 อบต.	693,100 อบต.	-	-	ร้อยละ 80 ของประชาชนที่มี สัญจร-ไปมา	ประชาชนมีเส้นทาง คมนาคมที่สะดวก และปลอดภัย	กองช่าง
258	โครงการก่อสร้างถนนหินคลุก สายทาง คลองส่งน้ำสายที่ 1 ฝั่งซ้าย หมู่ที่ 11 บ้านลิ้นพัฒนา	เพื่อให้ประชาชนได้มีถนนสำหรับ ใช้การคมนาคมได้อย่างสะดวก	ผิวจราจรกว้าง 4 เมตร ระยะทาง 925 เมตร หนาเฉลี่ย 0.10 เมตร หรือพื้นที่ไม่น้อยกว่า 3,700 ตารางเมตร	-	320,500 อบต.	320,500 อบต.	-	-	ร้อยละ 80 ของประชาชนที่มี สัญจร-ไปมา	ประชาชนมีเส้นทาง คมนาคมที่สะดวก และปลอดภัย	กองช่าง
259	โครงการก่อสร้างถนนหินคลุก สายทาง คลองส่งน้ำสายที่ 2 ฝั่งซ้าย หมู่ที่ 11 บ้านลิ้นพัฒนา	เพื่อให้ประชาชนได้มีถนนสำหรับ ใช้การคมนาคมได้อย่างสะดวก	ผิวจราจรกว้าง 4 เมตร ระยะทาง 1,000 เมตร หนาเฉลี่ย 0.10 เมตร หรือพื้นที่ไม่น้อยกว่า 4,000 ตารางเมตร	-	346,500 อบต.	346,500 อบต.	-	-	ร้อยละ 80 ของประชาชนที่มี สัญจร-ไปมา	ประชาชนมีเส้นทาง คมนาคมที่สะดวก และปลอดภัย	กองช่าง

ที่	โครงการ	วัตถุประสงค์	เป้าหมาย (ผลผลิตของโครงการ)	งบประมาณและที่มา					ตัวชี้วัด (KPI)	ผลที่คาดว่าจะได้รับ	หน่วยงาน ที่รับผิดชอบ
				2561 (บาท)	2562 (บาท)	2563 (บาท)	2564 (บาท)	2565 (บาท)			
260	โครงการก่อสร้างถนนหินคลุก สายทางคลองส่งน้ำ - ลำมาศ หมู่ที่ 11 บ้านสินพัฒนา	เพื่อให้ประชาชนได้มีถนนสำหรับ ใช้การคมนาคมได้อย่างสะดวก	ผิวจราจรกว้าง 4 เมตร ระยะทาง 930 เมตร หนาเฉลี่ย 0.10 เมตร หรือพื้นที่ไม่น้อยกว่า 3,720 ตารางเมตร	-	322,200 อบต.	322,200 อบต.	-	-	ร้อยละ 80 ของประชาชนที่มี สัญจร-ไปมา	ประชาชนมีเส้นทาง คมนาคมที่สะดวก และปลอดภัย	กองช่าง
261	รื้อถอนหอถังเหล็กเก็บน้ำทรงแฉกเปปยุ บ้านสินพัฒนา หมู่ที่ 11	เพื่อป้องกันอันตรายที่อาจเกิดขึ้น เพราะสภาพชำรุดไม่ได้ใช้งาน	1 ถัง	-	-	80,000 อบต.	80,000 อบต.	80,000 อบต.	ลดความเสี่ยง จากอันตราย	ประชาชนในหมู่บ้าน ปลอดภัย	กองช่าง
262	โครงการปรับปรุงอาคารศูนย์พัฒนา เด็กเล็กองค์การบริหารส่วนตำบล ไทยเจริญ	เพื่อปรับปรุงหลังคา ฝ้าเพดาน ระบบไฟฟ้า และพัดลมภายใน ศูนย์พัฒนาเด็กเล็ก	ซ่อมแซมอาคารศูนย์ พัฒนาเด็กเล็ก อบต. ไทยเจริญ จำนวน 1 หลัง	-	-	1,000,000 อบต.	1,000,000 อบต.	-	จำนวนอาคาร ที่ได้รับการปรับปรุง 1 หลัง	มีความปลอดภัย ให้นักเรียนและ บุคลากรในอาคาร	กองช่าง/ กองการศึกษา
263	โครงการก่อสร้างถนนหินคลุก สายทางบ้านนายเหลื่อ-คลองชลประทาน หมู่ที่ 11 บ้านสินพัฒนา	เพื่อให้ประชาชนได้มีถนนสำหรับ ใช้การคมนาคมได้อย่างสะดวก	ผิวจราจรกว้าง 3 เมตร ระยะทาง 1,025 เมตร หนาเฉลี่ย 0.10 เมตร หรือพื้นที่ไม่น้อยกว่า 3,075 ตารางเมตร	-	266,000 อบต.	266,000 อบต.	-	-	ร้อยละ 80 ของประชาชนที่มี สัญจร-ไปมา	ประชาชนมีเส้นทาง คมนาคมที่สะดวก และปลอดภัย	กองช่าง
264	โครงการก่อสร้างถนนหินคลุกสายทาง บ้านไทยเจริญถึงคลองชลประทานสายที่2 หมู่ที่ 1 บ้านไทยเจริญ	เพื่อให้ประชาชนได้มีถนนสำหรับ ใช้การคมนาคมได้อย่างสะดวก	ผิวจราจรกว้าง 4 เมตร ยาว 1,670 เมตร หนาเฉลี่ย 0.10 เมตร หรือพื้นที่ไม่น้อยกว่า 6,680.00 ตารางเมตร	-	483,000 อบต.	483,000 อบต.	-	-	- ของประชาชนที่มี สัญจร-ไปมา	ประชาชนมีเส้นทาง คมนาคมที่สะดวก และปลอดภัย	กองช่าง

ที่	โครงการ	วัตถุประสงค์	เป้าหมาย (ผลผลิตของโครงการ)	งบประมาณและที่มา					ตัวชี้วัด (KPI)	ผลที่คาดว่าจะได้รับ	หน่วยงาน ที่รับผิดชอบ
				2561 (บาท)	2562 (บาท)	2563 (บาท)	2564 (บาท)	2565 (บาท)			
265	โครงการก่อสร้างถนนหินคลุกสายทางถนนข้างป่าয়งใหญ่ศิลา-นางางวันดี หมู่ที่ 3 บ้านโคกลอย	เพื่อให้ประชาชนได้มีถนนสำหรับใช้การคมนาคมได้อย่างสะดวก	ช่วงที่ 1 ผิวจราจรกว้าง 4.00 เมตร ยาว 300.00 เมตร หนาเฉลี่ย 0.10 เมตร หรือพื้นที่ไม่น้อยกว่า 1,200.00 ตารางเมตร ช่วงที่ 2 ผิวจราจรกว้าง 3.00 เมตร ยาว 300.00 เมตร หนาเฉลี่ย 0.10 เมตร หรือพื้นที่ไม่น้อยกว่า 900.00 ตารางเมตร	-	151,800 อบต.	151,800 อบต.	-	-	ร้อยละ 80 ของประชาชนที่มี สัญจร-ไปมา	ประชาชนมีเส้นทาง คมนาคมที่สะดวก และปลอดภัย	กองช่าง
266	โครงการก่อสร้างถนนหินคลุกสายทางแยกปราสาทตา-ฝายท้อใหญ่สี่ไร่ หมู่ที่ 4 บ้านโคกสมบูรณ์	เพื่อให้ประชาชนได้มีถนนสำหรับใช้การคมนาคมได้อย่างสะดวก	ผิวจราจรกว้าง 3.00 เมตร ยาว 2,500.00 เมตร หนาเฉลี่ย 0.10 เมตร หรือพื้นที่ไม่น้อยกว่า 7,500.00 ตารางเมตร	-	542,200 อบต.	542,200 อบต.	-	-	ร้อยละ 80 ของประชาชนที่มี สัญจร-ไปมา	ประชาชนมีเส้นทาง คมนาคมที่สะดวก และปลอดภัย	กองช่าง
267	โครงการก่อสร้างถนนหินคลุกสายบ้านนายสนับถึงบ้านอาจารย์ศักดิ์ตา หมู่ที่ 5 บ้านโคกปราสาท	เพื่อให้ประชาชนได้มีถนนสำหรับใช้การคมนาคมได้อย่างสะดวก	ผิวจราจรกว้าง 4.00 เมตร ยาว 158.00 เมตร หนาเฉลี่ย 0.10 เมตร หรือพื้นที่ไม่น้อยกว่า 632.00 ตารางเมตร	-	45,600 อบต.	45,600 อบต.	-	-	ร้อยละ 80 ของประชาชนที่มี สัญจร-ไปมา	ประชาชนมีเส้นทาง คมนาคมที่สะดวก และปลอดภัย	กองช่าง
268	โครงการก่อสร้างถนนหินคลุกสายทางสายสระปะปา หมู่ที่ 5 บ้านโคกปราสาท	เพื่อให้ประชาชนได้มีถนนสำหรับใช้การคมนาคมได้อย่างสะดวก	ผิวจราจรกว้าง 5.00 เมตร ระยะทาง 90.00 เมตร หนาเฉลี่ย 0.10 เมตร หรือพื้นที่ไม่น้อยกว่า 450.00 ตารางเมตร	-	32,500 อบต.	32,500 อบต.	-	-	ร้อยละ 80 ของประชาชนที่มี สัญจร-ไปมา	ประชาชนมีเส้นทาง คมนาคมที่สะดวก และปลอดภัย	กองช่าง

ที่	โครงการ	วัตถุประสงค์	เป้าหมาย (ผลผลิตของโครงการ)	งบประมาณและที่มา					ตัวชี้วัด (KPI)	ผลที่คาดว่าจะได้รับ	หน่วยงาน ที่รับผิดชอบ
				2561 (บาท)	2562 (บาท)	2563 (บาท)	2564 (บาท)	2565 (บาท)			
269	โครงการก่อสร้างถนนหินคลุก สายทางสายคลองเหมืองคอนกรีตนานาชาติ หมู่ที่ 5 บ้านโคกปราสาท	เพื่อให้ประชาชนได้มีถนนสำหรับใช้การคมนาคมได้อย่างสะดวก	ผิวจราจรกว้าง 4.00 เมตร ยาว 600.00 เมตร หนาเฉลี่ย 0.10 เมตร หรือพื้นที่ไม่น้อยกว่า 2,400.00 ตารางเมตร	-	173,500 อบต.	173,500 อบต.	-	-	ร้อยละ 80 ของประชาชนที่มีสัญจร-ไปมา	ประชาชนมีเส้นทางคมนาคมที่สะดวกและปลอดภัย	กองช่าง
270	โครงการก่อสร้างถนนหินคลุกสายทางหน้าโรงเรียนนายอุทิศ-นายสุรัตน์ หมู่ที่ 5 บ้านโคกปราสาท	เพื่อให้ประชาชนได้มีถนนสำหรับใช้การคมนาคมได้อย่างสะดวก	ผิวจราจรกว้าง 4.00 เมตร ยาว 350.00 เมตร หนาเฉลี่ย 0.10 เมตร หรือพื้นที่ไม่น้อยกว่า 1,400.00 ตารางเมตร	-	101,200 อบต.	101,200 อบต.	-	-	ร้อยละ 80 ของประชาชนที่มีสัญจร-ไปมา	ประชาชนมีเส้นทางคมนาคมที่สะดวกและปลอดภัย	กองช่าง
271	โครงการก่อสร้างถนนคอนกรีตเสริมเหล็ก สายทางบ้านนายสุดทะเลสม-ศูนย์ผลิตเมล็ดพันธุ์ข้าว หมู่ที่ 7 บ้านหนองเสม็ด	เพื่อให้ประชาชนได้มีถนนสำหรับใช้การคมนาคมได้อย่างสะดวก	ผิวจราจรกว้าง 4.00 เมตร ยาว 205.00 เมตร หนา 0.15 เมตร หรือพื้นที่ไม่น้อยกว่า 820.00 ตารางเมตร	-	418,700 อบต.	418,700 อบต.	-	-	ร้อยละ 80 ของประชาชนที่มีสัญจร-ไปมา	ประชาชนมีเส้นทางคมนาคมที่สะดวกและปลอดภัย	กองช่าง
272	โครงการก่อสร้างถนนคอนกรีตเสริมเหล็ก สายทางซอยวัดป่าหนองเสม็ด หมู่ที่ 8 บ้านหนองพังศรี	เพื่อให้ประชาชนได้มีถนนสำหรับใช้การคมนาคมได้อย่างสะดวก	ผิวจราจรกว้าง 4.00 เมตร ยาว 245.00 เมตร หนา 0.15 เมตร หรือพื้นที่ไม่น้อยกว่า 980.00 ตารางเมตร	-	499,800 อบต.	499,800 อบต.	-	-	ร้อยละ 80 ของประชาชนที่มีสัญจร-ไปมา	ประชาชนมีเส้นทางคมนาคมที่สะดวกและปลอดภัย	กองช่าง
273	โครงการก่อสร้างท่อระบายน้ำ พร้อมท. คลส.บ้านโนนสวรรค์ หมู่ที่ 9	เพื่อระบายน้ำภายในหมู่บ้าน ถนนมีพื้นที่ผิวจราจรกว้างขึ้น	งานวางท่อระบายน้ำ Ø 0.40 เมตร จำนวน 405 เมตร บ่อพักรับน้ำ 45 แห่ง พร้อมเทคนิคกรีตทับ กว้าง 1 เมตร ยาว 450 เมตร หนา 0.15 เมตร หรือพื้นที่ไม่น้อยกว่า 405 ตารางเมตร	-	890,000 อบต.	890,000 อบต.	-	-	จำนวนการก่อสร้างวางระบายน้ำ	ไม่มีปัญหาหน้าท่วมขัง	กองช่าง

ที่	โครงการ	วัตถุประสงค์	เป้าหมาย (ผลผลิตของโครงการ)	งบประมาณและที่มา					ตัวชี้วัด (KPI)	ผลที่คาดว่าจะได้รับ	หน่วยงาน ที่รับผิดชอบ
				2561 (บาท)	2562 (บาท)	2563 (บาท)	2564 (บาท)	2565 (บาท)			
274	โครงการก่อสร้างถนนหินคลุกสายทาง เลี่ยงคลองทรัพย์พระองค์ หมู่ที่ 10 บ้านโคกสง่า	เพื่อให้ประชาชนได้มีถนนสำหรับ ใช้การคมนาคมได้อย่างสะดวก	ผิวจราจรกว้าง 5.00 เมตร ยาว 680.00 เมตร หนา 0.10 เมตร หรือพื้นที่ไม่น้อยกว่า 3,400 ตารางเมตร	-	529,200 อบต.	529,200 อบต.	-	-	ร้อยละ 80 ของประชาชนที่มี สัญจร-ไปมา	ประชาชนมีเส้นทาง คมนาคมที่สะดวก และปลอดภัย	กองช่าง
275	โครงการก่อสร้างถนนหินคลุก สายทาง สายบ้านตาเหลือ หมู่ที่ 11 บ้านสินพัฒนา	เพื่อให้ประชาชนได้มีถนนสำหรับ ใช้การคมนาคมได้อย่างสะดวก	ผิวจราจรกว้าง 3.00 เมตร ยาว 1,025 เมตร หนา 0.10 เมตร หรือพื้นที่ไม่น้อยกว่า 3,075 ตารางเมตร	-	222,300 อบต.	222,300 อบต.	-	-	ร้อยละ 80 ของประชาชนที่มี สัญจร-ไปมา	ประชาชนมีเส้นทาง คมนาคมที่สะดวก และปลอดภัย	กองช่าง
276	โครงการก่อสร้างถนนหินคลุกสาย บ้านสินพัฒนา-ปราสาทตาต้า หมู่ 11 บ้านสินพัฒนา	เพื่อให้ประชาชนได้มีถนนสำหรับ ใช้การคมนาคมได้อย่างสะดวก	ผิวจราจรกว้าง 3.00 เมตร ยาว 970.00 เมตร หนาเฉลี่ย 0.10 เมตร หรือพื้นที่ไม่น้อยกว่า 2,910.00 ตารางเมตร	-	250,000 อบต.	250,000 อบต.	-	-	ร้อยละ 80 ของประชาชนที่มี สัญจร-ไปมา	ประชาชนมีเส้นทาง คมนาคมที่สะดวก และปลอดภัย	กองช่าง
277	โครงการก่อสร้างถนนหินคลุกสายทาง ลานมันชูศักดิ์-บ้านนางประดับ หมู่ที่ 12 บ้านปราสาทพร	เพื่อให้ประชาชนได้มีถนนสำหรับ ใช้การคมนาคมได้อย่างสะดวก	ผิวจราจรกว้าง 4.00 เมตร ยาว 1,140.00 เมตร หนา 0.10 เมตร หรือพื้นที่ไม่น้อยกว่า 4,560.00 ตารางเมตร	-	329,700 อบต.	329,700 อบต.	-	-	ร้อยละ 80 ของประชาชนที่มี สัญจร-ไปมา	ประชาชนมีเส้นทาง คมนาคมที่สะดวก และปลอดภัย	กองช่าง
278	โครงการก่อสร้างถนนหินคลุกสายทาง โคกสามัคคี-ทรัพย์พระองค์ หมู่ที่ 13 บ้านโคกสามัคคี	เพื่อให้ประชาชนได้มีถนนสำหรับ ใช้การคมนาคมได้อย่างสะดวก	ผิวจราจรกว้าง 6.00 เมตร ยาว 1,600.00 เมตร หนาเฉลี่ย 0.10 เมตร หรือพื้นที่ไม่น้อยกว่า 9,600.00 ตารางเมตร	-	694,000 อบต.	694,000 อบต.	-	-	ร้อยละ 80 ของประชาชนที่มี สัญจร-ไปมา	ประชาชนมีเส้นทาง คมนาคมที่สะดวก และปลอดภัย	กองช่าง

ที่	โครงการ	วัตถุประสงค์	เป้าหมาย (ผลผลิตของโครงการ)	งบประมาณและที่มา					ตัวชี้วัด (KPI)	ผลที่คาดว่าจะได้รับ	หน่วยงาน ที่รับผิดชอบ
				2561 (บาท)	2562 (บาท)	2563 (บาท)	2564 (บาท)	2565 (บาท)			
279	โครงการก่อสร้างถนนหินคลุกสายทางสายดงน้อย-บ้านเสลาโสง หมู่ที่ 13 บ้านโคกสามัคคี	เพื่อให้ประชาชนได้มีถนนสำหรับใช้การคมนาคมได้อย่างสะดวก	ผิวจราจรกว้าง 3.00 เมตร ยาว 510.00 เมตร หนาเฉลี่ย 0.10 เมตร หรือพื้นที่ไม่น้อยกว่า 1,530.00 ตารางเมตร	-	110,600 อบต.	110,600 อบต.	-	-	ร้อยละ 80 ของประชาชนที่มีสัญจร-ไปมา	ประชาชนมีเส้นทางคมนาคมที่สะดวกและปลอดภัย	กองช่าง
280	โครงการก่อสร้างท่อลอดระบายน้ำ หมู่ที่ 13 บ้านโคกสามัคคี	เพื่อระบายน้ำในพื้นที่ทำกินทางการเกษตร	งานท่อกลมคอนกรีตเสริมเหล็ก ขนาด Ø 1.00 เมตร จำนวน 16 ท่อน พร้อมกำแพงปากท่อคอนกรีตเสริมเหล็ก	-	122,800 อบต.	122,800 อบต.	-	-	จำนวนการก่อสร้างท่อระบายน้ำ	ไม่มีปัญหาน้ำท่วมขังในพื้นที่ทำการเกษตร	กองช่าง
281	โครงการก่อสร้างถนนหินคลุก สายทางแยกคลองทรัพย์พระองค์ หมู่ที่ 13 บ้านโคกสามัคคี	เพื่อให้ประชาชนได้มีถนนสำหรับใช้การคมนาคมได้อย่างสะดวก	ผิวจราจรกว้าง 3.00 เมตร ยาว 900.00 เมตร หนา 0.10 เมตร หรือพื้นที่ไม่น้อยกว่า 2,700.00 ตารางเมตร	-	195,200 อบต.	195,200 อบต.	-	-	ร้อยละ 80 ของประชาชนที่มีสัญจร-ไปมา	ประชาชนมีเส้นทางคมนาคมที่สะดวกและปลอดภัย	กองช่าง
282	โครงการก่อสร้างถนนคอนกรีตเสริมเหล็ก สายทางสายแยกสวนยางบ้านโคกลอย2 หมู่ที่ 14 บ้านโคกลอย2	เพื่อให้ประชาชนได้มีถนนสำหรับใช้การคมนาคมได้อย่างสะดวก	ผิวจราจรกว้าง 5.00 เมตร ยาว 100.00 เมตร หนา 0.15 เมตร หรือพื้นที่ไม่น้อยกว่า 500.00 ตารางเมตร	-	273,600 อบต.	273,600 อบต.	-	-	ร้อยละ 80 ของประชาชนที่มีสัญจร-ไปมา	ร้อยละ 80 ของประชาชนที่มีสัญจร-ไปมา	กองช่าง
283	โครงการก่อสร้างท่อระบายน้ำพร้อมเทศบาล.บ้านโคกลอย2 หมู่ที่ 14 บ้านโคกลอย2	เพื่อระบายน้ำภายในหมู่บ้านถนนมีพื้นที่ผิวจราจรกว้างขึ้น	งานวางท่อระบายน้ำ Ø 0.60 เมตร จำนวน 184 เมตร บ่อพักรับน้ำ 21 แห่ง พร้อมแทคอนกรีตทับ กว้าง 1.50 เมตร ยาว 205 เมตร หนา 0.15 เมตร หรือพื้นที่ไม่น้อยกว่า 286.50 ตารางเมตร	-	584,500 อบต.	584,500 อบต.	-	-	จำนวนการก่อสร้างวางระบายน้ำ	ไม่มีปัญหาน้ำท่วมขังภายในหมู่บ้าน	กองช่าง

ที่	โครงการ	วัตถุประสงค์	เป้าหมาย (ผลผลิตของโครงการ)	งบประมาณและที่มา					ตัวชี้วัด (KPI)	ผลที่คาดว่าจะได้รับ	หน่วยงาน ที่รับผิดชอบ
				2561 (บาท)	2562 (บาท)	2563 (บาท)	2564 (บาท)	2565 (บาท)			
284	ต่อเติมอาคารสำนักงาน อบต.ไทยเจริญ	เพื่อให้ อบต.ไทยเจริญมีอาคารสำนักงานถูกต้อง สะดวกปลอดภัย	ปรับปรุงอาคารตามแบบแปลน อบต.ไทยเจริญ	-	-	700,000 อบต.	700,000 อบต.	700,000 อบต.	ประชาชนมีความพึงพอใจร้อยละ 80	ประชาชนได้รับความสะดวกปลอดภัยมากขึ้น	กองช่าง/ สำนักงาน ปลัด
รวม	284 โครงการ	-	-	73,799,260	90,786,160	144,261,410	128,494,010	127,494,010	-	-	-

#### 1.2 แผนงานการพาณิชย์

ที่	โครงการ	วัตถุประสงค์	เป้าหมาย (ผลผลิตของโครงการ)	งบประมาณและที่มา					ตัวชี้วัด (KPI)	ผลที่คาดว่าจะได้รับ	หน่วยงาน ที่รับผิดชอบ
				2561 (บาท)	2562 (บาท)	2563 (บาท)	2564 (บาท)	2565 (บาท)			
1	โครงการซ่อมบำรุงรักษาระบบผลิตและส่งน้ำประปา หมู่ที่ 2 และหมู่ที่ 8 ขององค์การบริหารส่วนตำบลไทยเจริญ	เพื่อให้ระบบผลิตและส่งน้ำประปาทำงานได้เป็นปกติ ระบบผลิตมีความพร้อมตลอด 24 ชั่วโมง ผลิตน้ำประปาได้อย่างต่อเนื่องทั่วถึงและเพียงพอ	ซ่อมบำรุงระบบผลิตและส่งน้ำประปา หมู่ที่ 2 และหมู่ที่ 8 ขององค์การบริหารส่วนตำบลไทยเจริญ	-	129,800 อบต.	129,800 อบต.	129,800 อบต.	129,800 อบต.	ระบบผลิตน้ำประปา หมู่ที่ 2 และหมู่ที่ 8 มีประสิทธิภาพเพิ่มขึ้น คุณภาพน้ำดีขึ้น สมาชิกผู้ใช้น้ำประปา จำนวน 423 หลังคาเรือนเกิดความพึงพอใจ	ระบบผลิตน้ำประปามีความพร้อมในการผลิตน้ำได้ต่อเนื่องตลอด 24 ชั่วโมง ประชาชนจำนวน 423 หลังคาเรือน มีน้ำประปาใช้อย่างทั่วถึงและเพียงพอ	กิจการประปา /กองช่าง
รวม	1 โครงการ	-	-	-	129,800	129,800	129,800	129,800	-	-	-

ก.ยุทธศาสตร์จังหวัดที่ 1 ด้านเศรษฐกิจ

ข.ยุทธศาสตร์การพัฒนาของ อปท.ในเขตจังหวัดที่ 3 การพัฒนาเกษตรกรรมและอุตสาหกรรม

2. ยุทธศาสตร์การพัฒนาด้านเศรษฐกิจ

2.1 แผนงานการเกษตร

ที่	โครงการ	วัตถุประสงค์	เป้าหมาย (ผลผลิต ของโครงการ)	งบประมาณและที่มา					ตัวชี้วัด (KPI)	ผลที่คาดว่าจะได้รับ	หน่วยงาน ที่รับผิดชอบ
				2561 (บาท)	2562 (บาท)	2563 (บาท)	2564 (บาท)	2565 (บาท)			
1	ส่งเสริมและสนับสนุนการปลูกหม่อนเลี้ยงไหม	เพื่อส่งเสริมการปลูกหม่อนเลี้ยงไหมในตำบลเพิ่มมากขึ้น	หมู่ที่ 1-14	50,000 (อบต.)	50,000 (อบต.)	50,000 (อบต.)	50,000 (อบต.)	50,000 (อบต.)	ประชาชนมีรายได้เพิ่มขึ้น	เกษตรกรปลูกหม่อนเลี้ยงไหมเพิ่มขึ้นและมีรายได้เพิ่มขึ้น	กองส่งเสริมการเกษตร
2	จัดตั้งศูนย์เรียนรู้ชุมชน (หมู่บ้านเศรษฐกิจพอเพียงต้นแบบบ้านหนองเสม็ด ม.7)	เพื่อพัฒนาพื้นที่เป็นศูนย์การเรียนรู้ของชุมชนตามปรัชญาเศรษฐกิจพอเพียง	หมู่ที่ 1-14	50,000 (อบต.)	50,000 (อบต.)	50,000 (อบต.)	50,000 (อบต.)	50,000 (อบต.)	ประชาชนมีความรู้เพิ่มมากขึ้น	พัฒนาพื้นที่เป็นศูนย์การเรียนรู้ของชุมชนตามปรัชญาเศรษฐกิจพอเพียง	กองส่งเสริมการเกษตร/ พัฒนาชุมชน อ.
3	จัดตั้งศูนย์เรียนรู้ชุมชน (หมู่บ้านเศรษฐกิจพอเพียงต้นแบบบ้านหนองพังศรี ม.8)	เพื่อพัฒนาพื้นที่เป็นศูนย์การเรียนรู้ของชุมชนตามปรัชญาเศรษฐกิจพอเพียง	หมู่ที่ 1-14	50,000 (อบต.)	50,000 (อบต.)	50,000 (อบต.)	50,000 (อบต.)	50,000 (อบต.)	ประชาชนมีความรู้เพิ่มมากขึ้น	พัฒนาพื้นที่เป็นศูนย์การเรียนรู้ของชุมชนตามปรัชญาเศรษฐกิจพอเพียง	กองส่งเสริมการเกษตร/ พัฒนาชุมชน อ.
4	ขอสนับสนุนงบประมาณบรรจุภัณฑ์ของผลิตภัณฑ์แทนเม็ด บ้านถนนหัก ม.2	เพื่อให้มีบรรจุภัณฑ์ที่เหมาะสมกับผลิตภัณฑ์และส่งเสริมยอดขาย	บ้านถนนหัก ม.2	50,000 (อบต.)	50,000 (อบต.)	50,000 (อบต.)	50,000 (อบต.)	50,000 (อบต.)	ร้อยละยอดขายที่เพิ่มขึ้น	ให้มีบรรจุภัณฑ์ที่เหมาะสมกับผลิตภัณฑ์และส่งเสริมยอดขาย	กองส่งเสริมการเกษตร/ พัฒนาชุมชน อ.
5	ขอสนับสนุนวัสดุอุปกรณ์การแปรรูปผ้าไหม กลุ่มทอผ้าไหมบ้านโคกสมบูรณ์ ม.4	เพื่อให้มีวัสดุอุปกรณ์เพียงพอสำหรับการแปรรูปผ้าไหม	บ้านโคกสมบูรณ์ ม.4	50,000 (อบต.)	50,000 (อบต.)	50,000 (อบต.)	50,000 (อบต.)	50,000 (อบต.)	ร้อยละการผลิตเพิ่มมากขึ้น	ให้มีวัสดุอุปกรณ์เพียงพอสำหรับการแปรรูปผ้าไหม	กองส่งเสริมการเกษตร/ พัฒนาชุมชน อ.
6	ฝึกอบรมและทัศนศึกษาดูงานการเกษตรพอเพียง	ส่งเสริมการทำเกษตรตามหลักเศรษฐกิจพอเพียงให้กับเกษตรกร	14 หมู่บ้าน	300,000 (อบต.)	300,000 (อบต.)	300,000 (อบต.)	300,000 (อบต.)	300,000 (อบต.)	จำนวนเกษตรกรที่เข้าร่วมโครงการฯ	เกษตรกรได้รับความรู้เข้าใจการเกษตรพอเพียง	กองส่งเสริมการเกษตร
7	ฝึกอบรมหลักการ การจัดตั้งกลุ่ม การดำเนินการกิจการของกลุ่มอาชีพเกษตรกรแบบยั่งยืน	เพื่อส่งเสริมให้เกษตรกรสามารถดำเนินการกิจการของกลุ่มอาชีพให้สามารถพึ่งพาตนเองได้	ตำบลไทยเจริญ	50,000 (อบต.)	50,000 (อบต.)	50,000 (อบต.)	50,000 (อบต.)	50,000 (อบต.)	จำนวนผู้เข้าร่วมโครงการ	กลุ่มอาชีพในชุมชนมีการจัดการที่ดีที่สามารถพึ่งพาตนเองได้แบบยั่งยืน	กองส่งเสริมการเกษตร



ที่	โครงการ	วัตถุประสงค์	เป้าหมาย (ผลผลิต ของโครงการ)	งบประมาณและที่มา					ตัวชี้วัด (KPI)	ผลที่คาดว่าจะได้รับ	หน่วยงาน ที่รับผิดชอบ
				2561 (บาท)	2562 (บาท)	2563 (บาท)	2564 (บาท)	2565 (บาท)			
8	ส่งเสริมการใช้สารชีวภัณฑ์ในการ ป้องกันกำจัดศัตรูพืช	เพื่อถ่ายทอดความรู้การผลิต สารชีวภัณฑ์(เชื้อราไตรโคเดอร์ มา และบีเวอร์เรีย)	14 หมู่บ้าน	50,000 (อบต.)	50,000 (อบต.)	50,000 (อบต.)	50,000 (อบต.)	50,000 (อบต.)	จำนวนเกษตรกร ที่เข้าร่วม โครงการฯ	เกษตรกรลดการใช้สารเคมีป้องกัน กำจัดศัตรูพืช ลดต้นทุนการผลิต	กองส่งเสริม การเกษตร/ ศบกต. ไทยเจริญ
9	ส่งเสริมและสนับสนุนการเลี้ยงไก่ พันธุ์ไข่	เพื่อส่งเสริมการเลี้ยงไก่พันธุ์ไข่	14 หมู่บ้าน	50,000 (อบต.)	50,000 (อบต.)	50,000 (อบต.)	50,000 (อบต.)	50,000 (อบต.)	จำนวนเกษตรกร ที่เข้าร่วม โครงการฯ	เกษตรกรเลี้ยงไก่ไข่ไว้บริโภคเอง ในครัวเรือนเพื่อลดภาระค่าใช้จ่าย เพิ่มรายได้	กองส่งเสริม การเกษตร
10	สนับสนุนเมล็ดพันธุ์พืช	เพื่อส่งเสริมให้ประชาชนในตำบล มีอาชีพและรายได้เพียงพอ	14 หมู่บ้าน	100,000 (อบต.)	100,000 (อบต.)	100,000 (อบต.)	100,000 (อบต.)	100,000 (อบต.)	จำนวนเกษตรกร ที่เข้าร่วม โครงการฯ	ประชาชนในตำบลมีอาชีพและ รายได้เพียงพอ	กองส่งเสริม การเกษตร
11	สนับสนุนพันธุ์ปลา	เพื่อส่งเสริมให้ประชาชนในตำบล มีอาชีพและรายได้เพียงพอ	14 หมู่บ้าน	50,000 (อบต.)	50,000 (อบต.)	50,000 (อบต.)	50,000 (อบต.)	50,000 (อบต.)	จำนวนเกษตรกร ที่เข้าร่วม โครงการฯ	ประชาชนในตำบลมีอาชีพและ รายได้เพียงพอ	กองส่งเสริม การเกษตร
12	วันปลูกต้นไม้ประจำปีของชาติ	เพื่อสร้างและกระตุ้นจิตสำนึกของ ประชาชนให้เกิดความห่วงแหน ทรัพยากรป่าไม้ของชาติ	ตำบลไทยเจริญ	50,000 (อบต.)	50,000 (อบต.)	50,000 (อบต.)	50,000 (อบต.)	50,000 (อบต.)	จำนวนประชาชน ที่เข้าร่วม โครงการฯ	ประชาชนให้เกิดความห่วงแหน ทรัพยากรป่าไม้ของชาติ	กองส่งเสริม การเกษตร
13	ส่งเสริมการเกษตรอินทรีย์	เพื่อให้เกษตรกรลดรายจ่าย การลงทุนและมีผลผลิตมากขึ้น	14 หมู่บ้าน	100,000 (อบต.)	100,000 (อบต.)	100,000 (อบต.)	100,000 (อบต.)	100,000 (อบต.)	ประชาชนมีรายได้ เพิ่มขึ้น	เกษตรกรสามารถลดค่าใช้จ่าย ในการเกษตรของเกษตรกรใน ตำบล	กองส่งเสริม การเกษตร
14	ส่งเสริมการผลิตเมล็ดพันธุ์ข้าวคุณภาพดี ของศูนย์ส่งเสริมและผลิตพันธุ์ข้าวชุมชน ตำบลไทยเจริญ	เพื่อส่งเสริมให้ศูนย์ส่งเสริมและ ผลิตพันธุ์ข้าวชุมชนตำบล ไทยเจริญเป็นแหล่งกระจาย เมล็ดพันธุ์ในชุมชน	14 หมู่บ้าน	100,000 (อบต.)	100,000 (อบต.)	100,000 (อบต.)	100,000 (อบต.)	100,000 (อบต.)	ปริมาณผลผลิต พันธุ์ข้าวที่ผลิตได้ ในรอบปีการผลิต	เกษตรกรเข้าถึงแหล่งผลิตพันธุ์ข้าว ของชุมชน สามารถลดต้นทุน การผลิตข้าว และสมาชิกศูนย์ ส่งเสริมการผลิตพันธุ์ข้าวชุมชน ได้รับการพัฒนาศักยภาพ	กองส่งเสริม การเกษตร/ ศบกต. ไทยเจริญ
15	ส่งเสริมและพัฒนาหมู่บ้านต้นแบบ ตามแนวปรัชญาเศรษฐกิจพอเพียง	เพื่อให้ประชาชนมีความรู้ ความเข้าใจการทำเศรษฐกิจ พอเพียง	14 หมู่บ้าน	100,000 (อบต./สธ.)	100,000 (อบต./สธ.)	100,000 (อบต./สธ.)	100,000 (อบต./สธ.)	100,000 (อบต./สธ.)	ประชาชนมีทักษะ และความรู้เพิ่มขึ้น	ประชาชนสามารถลดรายจ่าย มีเพิ่มรายได้เพิ่มขึ้น	กองส่งเสริม การเกษตร

ที่	โครงการ	วัตถุประสงค์	เป้าหมาย (ผลผลิต ของโครงการ)	งบประมาณและที่มา					ตัวชี้วัด (KPI)	ผลที่คาดว่าจะได้รับ	หน่วยงาน ที่รับผิดชอบ
				2561 (บาท)	2562 (บาท)	2563 (บาท)	2564 (บาท)	2565 (บาท)			
16	ส่งเสริมและสนับสนุนงบประมาณ สมทบโครงการเศรษฐกิจชุมชน ตำบลไทยเจริญ	เพื่อสมทบเงินโครงการเศรษฐกิจ ชุมชนตำบลไทยเจริญ	ตำบลไทยเจริญ	100,000 (อบต.)	100,000 (อบต.)	100,000 (อบต.)	100,000 (อบต.)	100,000 (อบต.)	จำนวนประชาชน ที่เข้าร่วม โครงการฯ	กลุ่มเกษตรกรมีเงินทุนหมุนเวียน 100000 บาททุกหมู่บ้าน	กองส่งเสริม การเกษตร
17	ส่งเสริมและพัฒนาอาชีพเกษตรกร ตำบลไทยเจริญ	เพื่อให้เกษตรกรในพื้นที่มีรายได้และ ลดต้นทุนการผลิต	ปีละ 1 ครั้ง	100,000 (อบต.)	100,000 (อบต.)	100,000 (อบต.)	100,000 (อบต.)	100,000 (อบต.)	จำนวนกิจกรรม ทางเลือกอาชีพ การเกษตร	เกษตรกรได้รับการพัฒนาอาชีพ มีอาชีพเสริม เพิ่มรายได้ และเกิด การกระตุ้นเศรษฐกิจในชุมชน	กองส่งเสริม การเกษตร/ ศบค. ไทยเจริญ
18	ส่งเสริมอบรมการเพาะเห็ดนางฟ้า ด้านผลิตแปรรูป ตลาต บรรจุผลิตภัณฑ์ บ้านถนนหัก ม.2	เพื่อให้เกษตรกรในพื้นที่มีรายได้และ ลดต้นทุนการผลิต	ปีละ 1 ครั้ง	100,000 (อบต.)	100,000 (อบต.)	100,000 (อบต.)	100,000 (อบต.)	100,000 (อบต.)	จำนวนกิจกรรม ทางเลือกอาชีพ การเกษตร	เกษตรกรได้รับการพัฒนาอาชีพ มีอาชีพเสริม เพิ่มรายได้ และเกิด การกระตุ้นเศรษฐกิจในชุมชน	กองส่งเสริม การเกษตร
19	อบรมการเพาะเลี้ยงกบบ้านถนนหัก ม.2	เพื่อให้เกษตรกรในพื้นที่มีรายได้และ ลดต้นทุนการผลิต	ปีละ 1 ครั้ง	100,000 (อบต.)	100,000 (อบต.)	100,000 (อบต.)	100,000 (อบต.)	100,000 (อบต.)	จำนวนกิจกรรม ทางเลือกอาชีพ การเกษตร	เกษตรกรได้รับการพัฒนาอาชีพ มีอาชีพเสริม เพิ่มรายได้ และเกิด การกระตุ้นเศรษฐกิจในชุมชน	กองส่งเสริม การเกษตร
20	อบรมการเพาะเลี้ยงปลา บ้านถนนหัก ม.2	เพื่อให้เกษตรกรในพื้นที่มีรายได้และ ลดต้นทุนการผลิต	ปีละ 1 ครั้ง	100,000 (อบต.)	100,000 (อบต.)	100,000 (อบต.)	100,000 (อบต.)	100,000 (อบต.)	จำนวนกิจกรรม ทางเลือกอาชีพ การเกษตร	เกษตรกรได้รับการพัฒนาอาชีพ มีอาชีพเสริม เพิ่มรายได้ และเกิด การกระตุ้นเศรษฐกิจในชุมชน	กองส่งเสริม การเกษตร
21	อบรมการไถ่พันธุ์ไข่ บ้านถนนหัก ม.2	เพื่อให้เกษตรกรในพื้นที่มีรายได้และ ลดต้นทุนการผลิต	ปีละ 1 ครั้ง	100,000 (อบต.)	100,000 (อบต.)	100,000 (อบต.)	100,000 (อบต.)	100,000 (อบต.)	จำนวนกิจกรรม ทางเลือกอาชีพ การเกษตร	เกษตรกรได้รับการพัฒนาอาชีพ มีอาชีพเสริม เพิ่มรายได้ และเกิด การกระตุ้นเศรษฐกิจในชุมชน	กองส่งเสริม การเกษตร
22	อบรมทางการเลี้ยงหมู บ้านโคกลอย ม.3	เพื่อให้เกษตรกรในพื้นที่มีรายได้และ ลดต้นทุนการผลิต	ปีละ 1 ครั้ง	100,000 (อบต.)	100,000 (อบต.)	100,000 (อบต.)	100,000 (อบต.)	100,000 (อบต.)	จำนวนกิจกรรม ทางเลือกอาชีพ การเกษตร	เกษตรกรได้รับการพัฒนาอาชีพ มีอาชีพเสริม เพิ่มรายได้ และเกิด การกระตุ้นเศรษฐกิจในชุมชน	กองส่งเสริม การเกษตร
23	อบรมโครงการแปรรูปผลิตภัณฑ์ จากผ้าขาวม้า บ้านโคกสมบูรณ์ ม.4	เพื่อให้เกษตรกรในพื้นที่มีรายได้และ ลดต้นทุนการผลิต	ปีละ 1 ครั้ง	100,000 (อบต.)	100,000 (อบต.)	100,000 (อบต.)	100,000 (อบต.)	100,000 (อบต.)	จำนวนกิจกรรม ทางเลือกอาชีพ การเกษตร	เกษตรกรได้รับการพัฒนาอาชีพ มีอาชีพเสริม เพิ่มรายได้ และเกิด การกระตุ้นเศรษฐกิจในชุมชน	กองส่งเสริม การเกษตร
24	อบรมโครงการจัดดอกไม้สด(กลุ่มสตรี) บ้านโคกสมบูรณ์ ม.4	เพื่อให้เกษตรกรในพื้นที่มีรายได้และ ลดต้นทุนการผลิต	ปีละ 1 ครั้ง	100,000 (อบต.)	100,000 (อบต.)	100,000 (อบต.)	100,000 (อบต.)	100,000 (อบต.)	จำนวนกิจกรรม ทางเลือกอาชีพ การเกษตร	เกษตรกรได้รับการพัฒนาอาชีพ มีอาชีพเสริม เพิ่มรายได้ และเกิด การกระตุ้นเศรษฐกิจในชุมชน	กองส่งเสริม การเกษตร



ที่	โครงการ	วัตถุประสงค์	เป้าหมาย (ผลผลิต ของโครงการ)	งบประมาณและที่มา					ตัวชี้วัด (KPI)	ผลที่คาดว่าจะได้รับ	หน่วยงาน ที่รับผิดชอบ
				2561 (บาท)	2562 (บาท)	2563 (บาท)	2564 (บาท)	2565 (บาท)			
34	อบรมการเลี้ยงกบ บ้านหนองพังศรี ม.8	เพื่อให้เกษตรกรในพื้นที่มีรายได้และ ลดต้นทุนการผลิต	ปีละ 1 ครั้ง	100,000 (อบต.)	100,000 (อบต.)	100,000 (อบต.)	100,000 (อบต.)	100,000 (อบต.)	จำนวนกิจกรรม ทางเลือกอาชีพ การเกษตร	เกษตรกรได้รับการพัฒนาอาชีพ มีอาชีพเสริม เพิ่มรายได้ และเกิด การกระตุ้นเศรษฐกิจในชุมชน	กองส่งเสริม การเกษตร
35	อบรมการเลี้ยงไก่พื้นเมือง บ้านโคกสง่า ม.10	เพื่อให้เกษตรกรในพื้นที่มีรายได้และ ลดต้นทุนการผลิต	ปีละ 1 ครั้ง	100,000 (อบต.)	100,000 (อบต.)	100,000 (อบต.)	100,000 (อบต.)	100,000 (อบต.)	จำนวนกิจกรรม ทางเลือกอาชีพ การเกษตร	เกษตรกรได้รับการพัฒนาอาชีพ มีอาชีพเสริม เพิ่มรายได้ และเกิด การกระตุ้นเศรษฐกิจในชุมชน	กองส่งเสริม การเกษตร
36	อบรมส่งเสริมอาชีพทอเสื่อกก บ้านสินพัฒนา ม.11	เพื่อให้เกษตรกรในพื้นที่มีรายได้และ ลดต้นทุนการผลิต	ปีละ 1 ครั้ง	100,000 (อบต.)	100,000 (อบต.)	100,000 (อบต.)	100,000 (อบต.)	100,000 (อบต.)	จำนวนกิจกรรม ทางเลือกอาชีพ การเกษตร	เกษตรกรได้รับการพัฒนาอาชีพ มีอาชีพเสริม เพิ่มรายได้ และเกิด การกระตุ้นเศรษฐกิจในชุมชน	กองส่งเสริม การเกษตร
37	อบรมการคุมกำเนิดสุกร	เพื่อคุมกำเนิดสุกร	ปีละ 1 ครั้ง	100,000 (อบต.)	100,000 (อบต.)	100,000 (อบต.)	100,000 (อบต.)	100,000 (อบต.)	จำนวนสุนัข ลดลง	คุมกำเนิดสุกร	กองส่งเสริม การเกษตร
38	อบรมการคุมกำเนิดสุนัข	เพื่อคุมกำเนิดสุนัข	ปีละ 1 ครั้ง	100,000 (อบต.)	100,000 (อบต.)	100,000 (อบต.)	100,000 (อบต.)	100,000 (อบต.)	จำนวนสุนัข ลดลง	คุมกำเนิดสุนัขลดลง	กองส่งเสริม การเกษตร
39	อบรมการเลี้ยงไก่พื้นเมือง บ้านปราสาทพร ม.12	เพื่อให้เกษตรกรในพื้นที่มีรายได้และ ลดต้นทุนการผลิต	ปีละ 1 ครั้ง	100,000 (อบต.)	100,000 (อบต.)	100,000 (อบต.)	100,000 (อบต.)	100,000 (อบต.)	จำนวนกิจกรรม ทางเลือกอาชีพ การเกษตร	เกษตรกรได้รับการพัฒนาอาชีพ มีอาชีพเสริม เพิ่มรายได้ และเกิด การกระตุ้นเศรษฐกิจในชุมชน	กองส่งเสริม การเกษตร
40	ฝึกอบรมแปรรูปผลผลิตทางการเกษตร	เพื่อส่งเสริมการเพิ่มคุณค่าของ ผลผลิตทางการเกษตร	กลุ่มเกษตรกร ตำบลไทยเจริญ	100,000 (อบต.)	100,000 (อบต.)	100,000 (อบต.)	100,000 (อบต.)	100,000 (อบต.)	ประชาชนมีรายได้ เพิ่มขึ้น	ผลิตภัณฑ์แปรรูปทางการเกษตร ได้รับการส่งเสริมและสนับสนุน	กองส่งเสริม การเกษตร
41	สนับสนุนศูนย์บริการและถ่ายทอด เทคโนโลยีการเกษตร(ศบกต.) ประจำตำบลไทยเจริญ	เพื่อให้ ศบกต.เป็นศูนย์กลางในการ ให้บริการและถ่ายทอดเทคโนโลยี ทางการเกษตร	กลุ่มเกษตรกร ตำบลไทยเจริญ	20,000 (อบต.)	20,000 (อบต.)	20,000 (อบต.)	20,000 (อบต.)	20,000 (อบต.)	จำนวนจุดถ่ายทอด เทคโนโลยีการ การเกษตรและราย งานการประชุม คณะกรรมการศูนย์	เกษตรกรสามารถเข้าถึงแหล่งการ ให้บริการด้านการเกษตรที่มีอยู่ ในชุมชน	กองส่งเสริม การเกษตร/ ศบกต. ไทยเจริญ

ที่	โครงการ	วัตถุประสงค์	เป้าหมาย (ผลผลิต ของโครงการ)	งบประมาณและที่มา					ตัวชี้วัด (KPI)	ผลที่คาดว่าจะได้รับ	หน่วยงาน ที่รับผิดชอบ
				2561 (บาท)	2562 (บาท)	2563 (บาท)	2564 (บาท)	2565 (บาท)			
42	ส่งเสริมและพัฒนาศักยภาพองค์กร เกษตรกรและวิสาหกิจชุมชน	เพื่อกระตุ้นให้องค์กรเกษตรกรและ วิสาหกิจชุมชนเกิดการเรียนรู้และ พัฒนาศักยภาพ	กลุ่มเกษตรกร และวิสาหกิจชุมชน ตำบลไทยเจริญ	100,000 (อบต.)	100,000 (อบต.)	100,000 (อบต.)	100,000 (อบต.)	100,000 (อบต.)	จำนวนองค์กร เกษตรกรและ วิสาหกิจชุมชน ที่ได้รับการ พัฒนาศักยภาพ	องค์กรเกษตรกรและวิสาหกิจ ชุมชนได้รับการพัฒนาศักยภาพ และผลิตภัณฑ์กลุ่มได้รับพัฒนา	กองส่งเสริม การเกษตร/ ศบคต. ไทยเจริญ
43	จัดตั้งสหกรณ์เพื่อการเกษตร	เพื่อรวบรวมผลผลิตของสมาชิก ออกจำหน่าย	จัดตั้งสหกรณ์ เพื่อการเกษตร	10,000 (อบต.)	10,000 (อบต.)	10,000 (อบต.)	10,000 (อบต.)	10,000 (อบต.)	จำนวนประชาชน ที่ใช้บริการ	สมาชิกสหกรณ์เพื่อการเกษตร ไม่ถูกเอารัดเอาเปรียบจากพ่อค้า คนกลาง	กองส่งเสริม การเกษตร
43	ก่อสร้างเรือนเพาะชำ	เพื่อเพาะชำกล้าไม้และต้นไม้ สำหรับ อบต.ไทยเจริญ	ก่อสร้างเรือน เพาะชำ อบต.ไทยเจริญ	10,000 (อบต.)	10,000 (อบต.)	10,000 (อบต.)	10,000 (อบต.)	10,000 (อบต.)	จำนวนประชาชน ที่ใช้บริการ	ประชาชนมีต้นกล้าสำหรับปลูก ในกิจกรรมของ อบต.ไทยเจริญ	กองส่งเสริม การเกษตร
44	เครื่องสูบน้ำพลังงานแสงอาทิตย์ เพื่อแปลงเกษตรสาธิต บ้านไทยเจริญม.1	เพื่อให้มีน้ำใช้อย่างเพียงพอในฤดูแล้ง	เครื่องสูบน้ำ บ้านไทยเจริญ ม.1	10,000 (อบต.)	10,000 (อบต.)	10,000 (อบต.)	10,000 (อบต.)	10,000 (อบต.)	ปริมาณน้ำ ใช้ในฤดูแล้ง	มีน้ำใช้อย่างเพียงพอในฤดูแล้ง	กองส่งเสริม การเกษตร
รวม	44 โครงการ	-	-	3,850,000	3,850,000	3,850,000	3,850,000	3,850,000	-	-	-

ก. ยุทธศาสตร์จังหวัดที่ 2 ด้านสังคมและคุณภาพชีวิต, ยุทธศาสตร์จังหวัดที่ 4 ด้านรักษาความมั่นคงและความสงบ

ข. ยุทธศาสตร์การพัฒนาของ อปท. ในเขตจังหวัดที่ 1 เมื่อนำอยู่และคุณภาพชีวิตที่ดี

3. ยุทธศาสตร์การพัฒนาด้านการสังคมและคุณภาพชีวิต

3.1 แผนงานการรักษาความสงบภายใน

ที่	โครงการ	วัตถุประสงค์	เป้าหมาย (ผลผลิตของโครงการ)	งบประมาณและที่มา					ตัวชี้วัด (KPI)	ผลที่คาดว่าจะได้รับ	หน่วยงาน ที่รับผิดชอบ
				2561 (บาท)	2562 (บาท)	2563 (บาท)	2564 (บาท)	2565 (บาท)			
1	ฝึกอบรมทบทวนอาสาสมัครป้องกันภัยฝ่ายพลเรือน(อปพร.)	เพื่อให้สมาชิก อปพร. มีความรู้เข้าใจในทักษะ และความสามารถในการป้องกันและบรรเทาสาธารณภัย	จัดให้มีการฝึกอบรมสมาชิก อปพร. ทั้งภาคทฤษฎีและภาคปฏิบัติ	150,000 (อบต.)	150,000 (อบต.)	150,000 (อบต.)	150,000 (อบต.)	150,000 (อบต.)	จำนวนผู้เข้าร่วมอบรมตามโครงการ	สมาชิก อปพร. มีความรู้ความเข้าใจในบทบาทภารกิจงานอปพร. ยิ่งขึ้น	สำนักงานปลัด
2	ปรับปรุงพัฒนาศูนย์ อปพร. ย่อย บ้านโคกสมบูรณ์ ม.4	เพื่อให้อาสาสมัครป้องกันภัยฝ่ายพลเรือนกระจายครอบคลุมทุกพื้นที่	ศูนย์ อปพร. ย่อย บ้านโคกสมบูรณ์ ม.4	100,000 (อบต.)	100,000 (อบต.)	100,000 (อบต.)	100,000 (อบต.)	100,000 (อบต.)	ร้อยละของศูนย์ อปพร.	อาสาสมัครป้องกันภัยฝ่ายพลเรือนมีขวัญกำลังใจในการปฏิบัติหน้าที่	สำนักงานปลัด
3	ปรับปรุงศูนย์วิทยุ อบต.ไทยเจริญ	เพื่อให้อาสาสมัครป้องกันภัยฝ่ายพลเรือนกระจายครอบคลุมทุกพื้นที่	ศูนย์วิทยุ อบต.ไทยเจริญ	100,000 (อบต.)	100,000 (อบต.)	100,000 (อบต.)	100,000 (อบต.)	100,000 (อบต.)	ร้อยละของศูนย์วิทยุ	อาสาสมัครป้องกันภัยฝ่ายพลเรือนมีขวัญกำลังใจในการปฏิบัติหน้าที่	สำนักงานปลัด
4	จัดตั้งศูนย์ อปพร. ย่อยสามแยกบ้านโคกปราสาท	เพื่อให้อาสาสมัครป้องกันภัยฝ่ายพลเรือนกระจายครอบคลุมทุกพื้นที่	ศูนย์ อปพร. ใหม่	100,000 (อบต.)	100,000 (อบต.)	100,000 (อบต.)	100,000 (อบต.)	100,000 (อบต.)	ร้อยละของศูนย์ อปพร.	อาสาสมัครป้องกันภัยฝ่ายพลเรือนมีขวัญกำลังใจในการปฏิบัติหน้าที่	สำนักงานปลัด
5	พัฒนาศักยภาพ อปพร. (มีสเตอร์เตือนภัย) อาสาสมัครดับเพลิง	เพื่อให้ชุมชนมีความตระหนักและเข้ามามีส่วนร่วมในการป้องกันและบรรเทาสาธารณภัยมากยิ่งขึ้น	1 ครั้ง/ปี	50,000 (อบต.)	50,000 (อบต.)	50,000 (อบต.)	50,000 (อบต.)	50,000 (อบต.)	จำนวนผู้เข้าร่วมโครงการ	เกิดเครือข่ายความร่วมมือในการป้องกันและบรรเทาสาธารณภัยและบรรเทาสาธารณภัยประชาชน มีสวัสดิภาพและความปลอดภัยในชีวิตและทรัพย์สินเพิ่มมากขึ้น	สำนักงานปลัด

ที่	โครงการ	วัตถุประสงค์	เป้าหมาย (ผลผลิตของโครงการ)	งบประมาณและที่มา					ตัวชี้วัด (KPI)	ผลที่คาดว่าจะได้รับ	หน่วยงาน ที่รับผิดชอบ
				2561 (บาท)	2562 (บาท)	2563 (บาท)	2564 (บาท)	2565 (บาท)			
6	ปฏิบัติการป้องกันอุบัติเหตุ จราจรจัดอบรมให้ความรู้เรื่องวินัย จราจร จัดอาสาสมัครจราจรตาม จุดเสี่ยง	เพื่อขับเคลื่อนการป้องกันและแก้ไข ปัญหาอุบัติเหตุทางถนน และจัดการ ความรู้ในการป้องกันและแก้ไขปัญหา อุบัติเหตุทางถนน	ประชาชน ตำบลไทยเจริญ	50,000 (อบต.)	50,000 (อบต.)	50,000 (อบต.)	50,000 (อบต.)	50,000 (อบต.)	จำนวนผู้เข้าร่วม กิจกรรม	เกิดเครือข่ายความร่วมมือในการ ป้องกันและบรรเทาสาธารณภัย	สำนักงานปลัด
7	ฝึกอบรมเพิ่มจำนวนสมาชิก อปพร.	เพื่อเพิ่มจำนวนสมาชิก อปพร.	สมาชิก อปพร.	50,000 (อบต.)	50,000 (อบต.)	50,000 (อบต.)	50,000 (อบต.)	50,000 (อบต.)	จำนวนสมาชิก อปพร.เพิ่มขึ้น	ชุมชนมีความเข้มแข็ง สามารถ แก้ไขปัญหาต่างๆได้	สำนักงานปลัด
8	ฝึกซ้อมแผนดับเพลิง	เพื่อเพิ่มประสิทธิภาพของพนักงาน ป้องกันฯ	1 ครั้ง/ปี	50,000 (อบต.)	50,000 (อบต.)	50,000 (อบต.)	50,000 (อบต.)	50,000 (อบต.)	จำนวนผู้เข้า ร่วมกิจกรรม	พนักงานป้องกันฯ มีประสิทธิภาพ เพิ่มขึ้น	สำนักงานปลัด
9	ช่วยเหลือผู้ประสบสาธารณภัย	เพื่อแก้ไขปัญหาความเดือดร้อนให้กับ ประชาชนที่ประสบภัย	ประชาชนที่ประสบภัย ในพื้นที่ที่มีความ เดือดร้อนในด้าน สาธารณภัย	300,000 (อบต.)	300,000 (อบต.)	300,000 (อบต.)	300,000 (อบต.)	300,000 (อบต.)	ร้อยละหรือ ครัวเรือนที่ได้ รับการช่วยเหลือ	ประชาชนได้รับการช่วยเหลือ จากประสบภัยได้มากขึ้น	สำนักงานปลัด

ที่	โครงการ	วัตถุประสงค์	เป้าหมาย (ผลผลิตของโครงการ)	งบประมาณและที่มา					ตัวชี้วัด (KPI)	ผลที่คาดว่าจะได้รับ	หน่วยงาน ที่รับผิดชอบ
				2561 (บาท)	2562 (บาท)	2563 (บาท)	2564 (บาท)	2565 (บาท)			
10	ก่อสร้างอาคารสำนักงานป้องกันและบรรเทาสาธารณภัย	เพื่อเป็นสำนักงานในการปฏิบัติงานของเจ้าหน้าที่และผู้ปฏิบัติงาน	ก่อสร้างอาคารสำนักงานป้องกันและบรรเทาสาธารณภัย	1,500,000 (อบต.)	1,500,000 (อบต.)	1,500,000 (อบต.)	1,500,000 (อบต.)	1,500,000 (อบต.)	อาคารสำนักงานป้องกันฯ 1 หลัง	สภาพแวดล้อมในการทำงานและการบริหารงาน การบริหารมีความสะดวก คล่องตัวและเกิดประสิทธิภาพมากขึ้น	สำนักงานปลัด
11	โครงการพัฒนาศักยภาพของอปพร.ในการป้องกันและบรรเทาสาธารณภัย	เพื่อให้ อปพร.มีศักยภาพในการทำงาน	อปพร. ตำบลไทยเจริญ	15,000 อบต.	15,000 อบต.	15,000 อบต.	15,000 อบต.	15,000 อบต.	จำนวนผู้เข้า ร่วมโครงการ 50 คน	อปพร.มีศักยภาพในการทำงานเพิ่มมากขึ้น	สำนักงานปลัด
<b>รวม</b>	<b>11 โครงการ</b>	<b>-</b>	<b>-</b>	<b>2,465,000</b>	<b>2,465,000</b>	<b>2,465,000</b>	<b>2,465,000</b>	<b>2,465,000</b>	<b>-</b>	<b>-</b>	<b>-</b>

### 3.2 แผนงานสาธารณสุข

ที่	โครงการ	วัตถุประสงค์	เป้าหมาย (ผลผลิตของโครงการ)	งบประมาณและที่มา					ตัวชี้วัด (KPI)	ผลที่คาดว่าจะได้รับ	หน่วยงาน ที่รับผิดชอบ
				2561 (บาท)	2562 (บาท)	2563 (บาท)	2564 (บาท)	2565 (บาท)			
1	กองทุนแม่ของแผ่นดิน	เพื่อส่งเสริมและสนับสนุนให้ชุมชนเข้มแข็ง ร่วมกันป้องกันและแก้ไขปัญหายาเสพติด	ประชาชนในตำบลไทยเจริญ	20,000 (อบต.)	20,000 (อบต.)	20,000 (อบต.)	20,000 (อบต.)	20,000 (อบต.)	ปัญหายาเสพติด ลดลง	หมู่บ้าน/ชุมชน ตำบลไทยเจริญ ปลอดภัยยาเสพติด	สำนักงานปลัด
2	รณรงค์ป้องกันและแก้ไขปัญหายาเสพติด	เพื่อส่งเสริมให้ประชาชนในพื้นที่รู้เท่าทันภัยของยาเสพติดในสถานการณ์ของยาเสพติด	ประชาชนในตำบลไทยเจริญ	20,000 (อบต.)	20,000 (อบต.)	20,000 (อบต.)	20,000 (อบต.)	20,000 (อบต.)	ปัญหายาเสพติด ลดลง	ประชาชนได้รู้จักการป้องกันและแก้ไขปัญหายาเสพติด	สำนักงานปลัด



ที่	โครงการ	วัตถุประสงค์	เป้าหมาย (ผลผลิตของโครงการ)	งบประมาณและที่มา					ตัวชี้วัด (KPI)	ผลที่คาดว่าจะได้รับ	หน่วยงาน ที่รับผิดชอบ
				2561 (บาท)	2562 (บาท)	2563 (บาท)	2564 (บาท)	2565 (บาท)			
3	โครงการป้องกันและแก้ไขปัญหา ยาเสพติด อำเภอปะคำ จังหวัดบุรีรัมย์	เพื่อป้องกันการแพร่ระบาดของยาเสพติด ในพื้นที่ตำบล หมู่บ้าน/ชุมชน และให้ หมู่บ้านเกิดความสงบเรียบร้อยจาก ปัญหาเสพติดและปัญหาสังคม	ทำให้เด็ก เยาวชน ใช้ เวลาว่างให้เกิดประโยชน์ ลด ละ เลิก ไม่เข้าไปยุ่ง เกี่ยวกับยาเสพติด	10,000 (อบต.)	10,000 (อบต.)	10,000 (อบต.)	10,000 (อบต.)	10,000 (อบต.)	จำนวนผู้ค้า ผู้เสพ ลดจำนวนลง	สามารถควบคุมป้องกันการแพร่ ระบาดของยาเสพติดในพื้นที่ เป้าหมายใน 5 ตำบลได้	สำนักงานปลัด
4	อุดหนุนสาธารณสุขมูลฐานหมู่บ้าน	เพื่ออุดหนุนกิจกรรมสาธารณสุขมูลฐาน หมู่บ้าน	14 หมู่บ้าน	210,000 (อบต.)	210,000 (อบต.)	210,000 (อบต.)	210,000 (อบต.)	210,000 (อบต.)	ประชาชนได้รับ บริการด้าน สาธารณสุข ทั่วถึง	อุดหนุนสาธารณสุขมูลฐานหมู่บ้าน ภายในตำบลไทยเจริญ	สำนักงานปลัด
5	พัฒนาศักยภาพของ อสม.ตำบล ไทยเจริญ	เพื่อเจ้าหน้าที่ อสม.ได้รับความรู้ใหม่และ สามารถนำความรู้ไปแก้ไขปัญห สุขภาพ ในชุมชน	อสม. ตำบลไทยเจริญ	140,000 (อบต.)	140,000 (อบต.)	140,000 (อบต.)	140,000 (อบต.)	140,000 (อบต.)	อสม. ตำบล ไทยเจริญ	เจ้าหน้าที่ อสม.ได้รับความรู้ใหม่ และสามารถนำความรู้ไปแก้ไข ปัญหาสุขภาพในชุมชน	สำนักปลัด, รพ.สต. โคกลอย, ไทยเจริญ
6	พัฒนาศักยภาพทีม SRRT ตำบล ไทยเจริญ	เพื่อพัฒนาทีมเคลื่อนที่เร็วในการดำเนิน การควบคุมโรคเข้มแข็ง และยั่งยืน	ตำบลไทยเจริญ	10,000 (อบต.)	10,000 (อบต.)	10,000 (อบต.)	10,000 (อบต.)	10,000 (อบต.)	จำนวนผู้เข้า ร่วมกิจกรรม	ทีมงานมีความรู้ความสามารถใน การควบคุมโรค	สำนักงานปลัด
7	ให้บริการ การแพทย์ฉุกเฉิน 1669	เพื่อให้ประชาชนที่เจ็บป่วยฉุกเฉินและ ประสบอุบัติเหตุได้รับบริการการแพทย์ ที่มีมาตรฐานอย่างทันท่วงที	ปีละ 1 ครั้ง	264,000 (อบต.)	264,000 (อบต.)	264,000 (อบต.)	264,000 (อบต.)	264,000 (อบต.)	จำนวนผู้เข้า ร่วมกิจกรรม	ประชาชนในพื้นที่สามารถเรียก ใช้บริการจากชุดปฏิบัติการ ฉุกเฉินได้ตลอด 24 ชั่วโมง	สำนักงานปลัด
8	ป้องกันและเฝ้าระวังการแพร่ ระบาดของโรคไข้เลือดออก	จัดหาเวชภัณฑ์ในการควบคุมการ ป้องกันพาหนะของโรคไข้เลือดออก	1 ครั้ง/ปี	150,000 (อบต.)	150,000 (อบต.)	150,000 (อบต.)	150,000 (อบต.)	150,000 (อบต.)	ร้อยละ โรคระบาดลดลง	สาธารณสุขชุมชนสามารถป้องกัน การแพร่ระบาดของโรคได้	สำนักงานปลัด /รพ.สต.2 แห่ง
9	ฝึกอบรมการป้องกันและ การควบคุมโรคติดต่อ/ โรคเอดส์	เพื่อรณรงค์ให้ประชาชนรู้จักการป้อง กันและควบคุมโรคติดต่อ/โรคเอดส์ ที่จะเกิดขึ้นในชุมชน	1 ครั้ง/ปี	20,000 (อบต.)	20,000 (อบต.)	20,000 (อบต.)	20,000 (อบต.)	20,000 (อบต.)	ร้อยละ โรคติดต่อลดลง	ประชาชนได้รู้จักการป้องกันและ ควบคุมโรคติดต่อ/โรคเอดส์ ที่จะเกิดขึ้นในชุมชน	สำนักงานปลัด

ที่	โครงการ	วัตถุประสงค์	เป้าหมาย (ผลผลิตของโครงการ)	งบประมาณและที่มา					ตัวชี้วัด (KPI)	ผลที่คาดว่าจะได้รับ	หน่วยงาน ที่รับผิดชอบ
				2561 (บาท)	2562 (บาท)	2563 (บาท)	2564 (บาท)	2565 (บาท)			
10	ส่งเสริมการควบคุมโรคไม่ติดต่อ ตรวจคัดกรองเบาหวานและความ ดันโลหิตสูง	เพื่อค้นหาโรคไม่ติดต่อเพื่อการ รักษาอาการได้ทันเวลา	1 ครั้ง/ปี	10,000 (อบต.)	10,000 (อบต.)	10,000 (อบต.)	10,000 (อบต.)	10,000 (อบต.)	จำนวนผู้เข้า ร่วมกิจกรรม	สามารถป้องกันและรักษาโรค ที่จะเกิดขึ้นได้ทันเวลา	สำนักงานปลัด
11	รณรงค์และป้องกันโรคขาด สารไอโอดีนในเด็ก	เพื่อประชาสัมพันธ์ให้ผู้ปกครอง รู้วิธีการป้องกันโรคคอพอกในเด็ก	1 ครั้ง/ปี	15,000 (อบต.)	15,000 (อบต.)	15,000 (อบต.)	15,000 (อบต.)	15,000 (อบต.)	จำนวนผู้เข้า กิจกรรม	สามารถแก้ไขปัญหาโรคขาด สารไอโอดีนให้หมดไป	สำนักงานปลัด
12	คุ้มครองผู้บริโภคอาหารในหมู่บ้าน และซื้อตัวอย่างส่งตรวจ	เพื่อให้ผู้บริโภคในหมู่บ้าน ได้รับอาหารที่ สะอาดปลอดภัยและได้มาตรฐาน	1 ครั้ง/ปี	20,000 (อบต.)	20,000 (อบต.)	20,000 (อบต.)	20,000 (อบต.)	20,000 (อบต.)	ร้อยละหรือ จำนวนครัวเรือน	ประชาชนไม่ถูกเอารถเอาเปรียบ ในฐานะผู้บริโภค ได้รับโภชนาการ ที่สะอาดได้มาตรฐาน	สำนักงานปลัด
13	รณรงค์และส่งเสริมการออกกำลังกาย	เพื่อรณรงค์ให้ประชาชนรักการ ออกกำลังกาย	มีกิจกรรม มีวัสดุ อุปกรณ์ และมีสถานที่ ที่ออกกำลังกาย	100,000 (อบต.)	100,000 (อบต.)	100,000 (อบต.)	100,000 (อบต.)	100,000 (อบต.)	จำนวนผู้เข้า ร่วมกิจกรรม	ประชาชนในพื้นที่มีสุขภาพแข็งแรง	สำนักงานปลัด
14	จัดซื้อเครื่องฟันทมอกควีน ตำบลไทยเจริญ	เพื่อป้องกันการแพร่ระบาดของยุง ตามตำบลไทยเจริญ	จัดซื้อเครื่องฟน ทมอกควีน	100,000 (อบต.)	100,000 (อบต.)	100,000 (อบต.)	100,000 (อบต.)	100,000 (อบต.)	จำนวนครัวเรือน ที่ได้รับบริการ	ลดการแพร่ระบาดของยุง	สำนักงานปลัด
15	สนับสนุนอุปกรณ์การออกกำลังกาย ตำบลไทยเจริญ	เพื่อให้ประชาชนในตำบลได้มีอุปกรณ์ กีฬาสำหรับใช้ในการออกกำลังกาย อย่างเพียงพอและทั่วถึง	สนับสนุนอุปกรณ์ ให้กับหมู่บ้านจำนวน 14 หมู่บ้าน	100,000 (อบต.)	100,000 (อบต.)	100,000 (อบต.)	100,000 (อบต.)	100,000 (อบต.)	จำนวนผู้เข้า ร่วมกิจกรรม	ประชาชนในตำบลได้มีอุปกรณ์ กีฬาสำหรับใช้ในการออกกำลังกาย อย่างเพียงพอและทั่วถึง	สำนักงานปลัด
16	ก่อสร้างสวนสุขภาพรอบสระน้ำ หนองสิม บ้านไทยเจริญ ม.1	เพื่อส่งเสริมให้ประชาชนในหมู่บ้าน ได้มีการออกกำลังกายอย่างสม่ำเสมอ	ก่อสร้างสวนสุขภาพ รอบสระน้ำหนองสิม บ้านไทยเจริญ ม.1	100,000 (อบต.)	100,000 (อบต.)	100,000 (อบต.)	100,000 (อบต.)	100,000 (อบต.)	จำนวนผู้เข้า ร่วมกิจกรรม	ประชาชนในหมู่บ้านได้มี การออกกำลังกายอย่างสม่ำเสมอ	สำนักงานปลัด
17	ก่อสร้างลานกีฬาและเครื่อง ออกกำลังกาย บ้านถนนหัก ม.2	เพื่อให้ประชาชนในตำบลได้มีอุปกรณ์ กีฬาสำหรับใช้ในการออกกำลังกาย อย่างเพียงพอและทั่วถึง	ก่อสร้างลานกีฬา และเครื่องออก กำลังกาย ม.2	100,000 (อบต.)	100,000 (อบต.)	100,000 (อบต.)	100,000 (อบต.)	100,000 (อบต.)	จำนวนผู้เข้า ร่วมกิจกรรม	ประชาชนในตำบลได้มีอุปกรณ์ กีฬาสำหรับใช้ในการออกกำลังกาย อย่างเพียงพอและทั่วถึง	สำนักงานปลัด

ที่	โครงการ	วัตถุประสงค์	เป้าหมาย (ผลผลิตของโครงการ)	งบประมาณและที่มา					ตัวชี้วัด (KPI)	ผลที่คาดว่าจะได้รับ	หน่วยงาน ที่รับผิดชอบ
				2561 (บาท)	2562 (บาท)	2563 (บาท)	2564 (บาท)	2565 (บาท)			
18	ก่อสร้างลานกีฬาและเครื่อง ออกกำลังกาย บ้านโคกลอย ม.3	เพื่อให้ประชาชนในตำบลได้มีอุปกรณ์ กีฬาสำหรับใช้ในการออกกำลังกาย อย่างเพียงพอและทั่วถึง	ก่อสร้างลานกีฬา และเครื่องออก กำลังกาย ม.3	100,000 (อบต.)	100,000 (อบต.)	100,000 (อบต.)	100,000 (อบต.)	100,000 (อบต.)	จำนวนผู้เข้า ร่วมกิจกรรม	ประชาชนในตำบลได้มีอุปกรณ์ กีฬาสำหรับใช้ในการออกกำลังกาย อย่างเพียงพอและทั่วถึง	สำนักงานปลัด
19	ชมรมแอโรบิคพร้อมอุปกรณ์ การออกกำลังกาย บ้านโคกปราสาท ม.5	เพื่อส่งเสริมให้ประชาชนในหมู่บ้าน ได้มีการออกกำลังกายอย่างสม่ำเสมอ	ชมรมแอโรบิค บ้านโคกปราสาท ม.5	100,000 (อบต.)	100,000 (อบต.)	100,000 (อบต.)	100,000 (อบต.)	100,000 (อบต.)	จำนวนผู้เข้า ร่วมกิจกรรม	ส่งเสริมให้ประชาชนในหมู่บ้าน ได้มีการออกกำลังกายอย่าง สม่ำเสมอ	สำนักงานปลัด
20	จัดตรวจสุขภาพช่องปากเด็กแรก เกิด - 60 ปี	เพื่อส่งเสริมสุขภาพอนามัยที่ดี ให้กับเด็กในตำบลไทยเจริญ	อบรมให้ความรู้แก่ ประชาชนในเรื่อง เกี่ยวกับช่องปากเด็ก	15,000 (อบต.)	15,000 (อบต.)	15,000 (อบต.)	15,000 (อบต.)	15,000 (อบต.)	จำนวนผู้เข้า ร่วมกิจกรรม	เด็กในตำบลไทยเจริญมีสุขภาพ อนามัยและคุณภาพชีวิตที่ดี	สำนักงานปลัด
21	โภชนาการเด็กแรกเกิด - 6 ปี	เพื่อส่งเสริมสุขภาพอนามัยที่ดี ให้กับเด็กในตำบลไทยเจริญ	อบรมให้ความรู้แก่ ประชาชนในเรื่อง เกี่ยวกับโภชนาการ	15,000 (อบต.)	15,000 (อบต.)	15,000 (อบต.)	15,000 (อบต.)	15,000 (อบต.)	จำนวนผู้เข้า ร่วมกิจกรรม	เด็กในตำบลไทยเจริญมีสุขภาพ อนามัยและคุณภาพชีวิตที่ดี	สำนักงานปลัด
22	ก่อสร้างสวนสุขภาพหนองไข่น้ำ บ้านโคกปราสาท ม.5	เพื่อส่งเสริมให้ประชาชนในหมู่บ้าน ได้มีการออกกำลังกายอย่างสม่ำเสมอ	ก่อสร้างสวนสุขภาพ หนองไข่น้ำ บ้านโคกปราสาท ม.5	100,000 (อบต.)	100,000 (อบต.)	100,000 (อบต.)	100,000 (อบต.)	100,000 (อบต.)	จำนวนผู้เข้า ร่วมกิจกรรม	ส่งเสริมให้ประชาชนในหมู่บ้าน ได้มีการออกกำลังกายอย่าง สม่ำเสมอ	สำนักงานปลัด
23	ก่อสร้างสวนสาธารณะรอบอ่างเก็บ น้ำพร้อมเครื่องออกกำลังกาย บ้านโคกสูง ม.6	เพื่อให้ประชาชนในตำบลได้มีอุปกรณ์ กีฬาสำหรับใช้ในการออกกำลังกาย อย่างเพียงพอและทั่วถึง	ก่อสร้างลานกีฬา และเครื่องออก กำลังกาย ม.6	100,000 (อบต.)	100,000 (อบต.)	100,000 (อบต.)	100,000 (อบต.)	100,000 (อบต.)	จำนวนผู้เข้า ร่วมกิจกรรม	ประชาชนในตำบลได้มีอุปกรณ์ กีฬาสำหรับใช้ในการออกกำลังกาย อย่างเพียงพอและทั่วถึง	สำนักงานปลัด
24	ชมรมแอโรบิคพร้อมอุปกรณ์ การออกกำลังกาย บ้านหนองพังศรี ม.8	เพื่อส่งเสริมให้ประชาชนในหมู่บ้าน ได้มีการออกกำลังกายอย่างสม่ำเสมอ	ชมรมแอโรบิค บ้านหนองพังศรี ม.8	100,000 (อบต.)	100,000 (อบต.)	100,000 (อบต.)	100,000 (อบต.)	100,000 (อบต.)	จำนวนผู้เข้า ร่วมกิจกรรม	ส่งเสริมให้ประชาชนในหมู่บ้าน ได้มีการออกกำลังกายอย่าง สม่ำเสมอ	สำนักงานปลัด
25	ก่อสร้างสวนสาธารณะพร้อมเครื่อง ออกกำลังกาย บ้านหนองพังศรี ม.8	เพื่อให้ประชาชนในตำบลได้มีอุปกรณ์ กีฬาสำหรับใช้ในการออกกำลังกาย อย่างเพียงพอและทั่วถึง	ก่อสร้างลานกีฬา และเครื่องออก กำลังกาย ม.8	100,000 (อบต.)	100,000 (อบต.)	100,000 (อบต.)	100,000 (อบต.)	100,000 (อบต.)	จำนวนผู้เข้า ร่วมกิจกรรม	ประชาชนในตำบลได้มีอุปกรณ์ กีฬาสำหรับใช้ในการออกกำลังกาย อย่างเพียงพอและทั่วถึง	สำนักงานปลัด

ที่	โครงการ	วัตถุประสงค์	เป้าหมาย (ผลผลิตของโครงการ)	งบประมาณและที่มา					ตัวชี้วัด (KPI)	ผลที่คาดว่าจะได้รับ	หน่วยงาน ที่รับผิดชอบ
				2561 (บาท)	2562 (บาท)	2563 (บาท)	2564 (บาท)	2565 (บาท)			
26	ชมรมแอโรบิคพร้อมอุปกรณ์ การออกกำลังกาย บ้านโคกสง่า ม.10	เพื่อส่งเสริมให้ประชาชนในหมู่บ้าน ได้มีการออกกำลังกายอย่างสม่ำเสมอ	ชมรมแอโรบิค บ้านโคกสง่า ม.10	100,000 (อบต.)	100,000 (อบต.)	100,000 (อบต.)	100,000 (อบต.)	100,000 (อบต.)	จำนวนผู้เข้าร่วมกิจกรรม	ส่งเสริมให้ประชาชนในหมู่บ้าน ได้มีการออกกำลังกายอย่าง สม่ำเสมอ	สำนักงานปลัด
27	สนับสนุนเครื่องออกกำลังกาย ลานกีฬา ช่าง รพ.สต.บ้านโคกลอย ม.13	เพื่อให้ประชาชนในตำบลได้มีอุปกรณ์ กีฬาสำหรับใช้ในการออกกำลังกาย อย่างเพียงพอและทั่วถึง	สนับสนุนอุปกรณ์ ให้กับหมู่บ้าน	100,000 (อบต.)	100,000 (อบต.)	100,000 (อบต.)	100,000 (อบต.)	100,000 (อบต.)	จำนวนผู้เข้าร่วมกิจกรรม	ประชาชนในตำบลได้มีอุปกรณ์ กีฬาสำหรับใช้ในการออกกำลังกาย อย่างเพียงพอและทั่วถึง	สำนักงานปลัด
28	ล้อมรั้วคาวบอยลานกีฬาชุมชน (รั้วเตี้ย) บ้านโคกสามัคคี ม.13	เพื่อสร้างความปลอดภัยและส่งเสริม การออกกำลังกาย	ล้อมรั้วคาวบอย ลานกีฬา บ้านโคกสามัคคี ม.13	100,000 (อบต.)	100,000 (อบต.)	100,000 (อบต.)	100,000 (อบต.)	100,000 (อบต.)	จำนวนผู้เข้าร่วมกิจกรรม	ส่งเสริมให้ประชาชนในหมู่บ้าน ได้มีการออกกำลังกายอย่าง สม่ำเสมอ	สำนักปลัด
29	สู่งวัยด้วยคุณภาพ	เพื่อให้ผู้สูงอายุมีความรู้ความเข้าใจ ปรับเปลี่ยนพฤติกรรมในการดูแลสุขภาพ อนามัยของตนเอง ทั้งด้าน โภชนาการ การฟื้นฟูสมรรถภาพร่างกายและจิตใจ	ประชาชน ตำบลไทยเจริญ	50,000 (อบต.)	50,000 (อบต.)	50,000 (อบต.)	50,000 (อบต.)	50,000 (อบต.)	จำนวนผู้เข้าร่วมกิจกรรม	ผู้สูงอายุมีความรู้ความเข้าใจ ปรับเปลี่ยนพฤติกรรมในการดูแล สุขภาพอนามัยของตนเอง	สำนักปลัด, รพ.สต. โคกลอย, ไทยเจริญ
30	โต้ตอบภาวะฉุกเฉิน	เพื่อพัฒนาทีมเคลื่อนที่เร็วในการดำเนิน การควบคุมโรคเข้มแข็ง และยั่งยืน	ประชาชน ตำบลไทยเจริญ	50,000 (อบต.)	50,000 (อบต.)	50,000 (อบต.)	50,000 (อบต.)	50,000 (อบต.)	จำนวนผู้เข้าร่วมกิจกรรม	ทีมงานมีความรู้ความสามารถใน การควบคุมโรค	สำนักปลัด, รพ.สต. โคกลอย, ไทยเจริญ
31	การป้องกันอุบัติเหตุทางถนน	เพื่อรณรงค์ป้องกันและลดอุบัติเหตุทาง ถนนให้จำนวนการเกิดอุบัติเหตุ ผู้เสียชีวิต และผู้บาดเจ็บลดลงให้เหลือน้อยที่สุด	ประชาชน ตำบลไทยเจริญ	50,000 (อบต.)	50,000 (อบต.)	50,000 (อบต.)	50,000 (อบต.)	50,000 (อบต.)	จำนวนการเกิดอุบัติเหตุ ลดลง	ลดอุบัติเหตุทางถนนให้จำนวน การเกิดอุบัติเหตุ ผู้เสียชีวิต และ ผู้บาดเจ็บลดลงให้เหลือน้อยที่สุด	สำนักปลัด, รพ.สต. โคกลอย, ไทยเจริญ

ที่	โครงการ	วัตถุประสงค์	เป้าหมาย (ผลผลิตของโครงการ)	งบประมาณและที่มา					ตัวชี้วัด (KPI)	ผลที่คาดว่าจะได้รับ	หน่วยงาน ที่รับผิดชอบ
				2561 (บาท)	2562 (บาท)	2563 (บาท)	2564 (บาท)	2565 (บาท)			
32	ระบบสุขภาพระดับตำบล	เพื่อพัฒนาบทบาทหน้าที่และงานของอาสาสมัครในพื้นที่ในการสนับสนุนการสร้างเสริมสุขภาพของชุมชนอย่างครอบคลุม	ประชาชนตำบลไทยเจริญ	50,000 (อบต.)	50,000 (อบต.)	50,000 (อบต.)	50,000 (อบต.)	50,000 (อบต.)	จำนวนผู้เข้าร่วมกิจกรรม	พัฒนาบทบาทหน้าที่และงานของอาสาสมัครในพื้นที่ในการสนับสนุนการสร้างเสริมสุขภาพของชุมชนอย่างครอบคลุม	สำนักปลัด, รพ.สต. โคกกลอย, ไทยเจริญ
33	เตาเผาขยะ รพ.สต.ไทยเจริญ	เพื่อรักษาสภาพแวดล้อม และมีระบบการกำจัดขยะที่ถูกต้องป้องกันการติดเชื้อใน รพ.สต.ไทยเจริญ	รพ.สต.ไทยเจริญ	100,000 (อบต.)	100,000 (อบต.)	100,000 (อบต.)	100,000 (อบต.)	100,000 (อบต.)	จำนวนผู้เข้าร่วมกิจกรรม	รักษาสภาพแวดล้อม และมีระบบการกำจัดขยะที่ถูกต้องป้องกันการติดเชื้อใน รพ.สต.ไทยเจริญ	สำนักปลัด, รพ.สต. ไทยเจริญ
34	โครงการสืบสานพระราชปณิธานสมเด็จพระย่าท่านภีมะเรงเด้านม หมู่ที่ 3	เพื่อคัดกรองค้นหากลุ่มเสี่ยงที่จะเป็นมะเร็งเต้านม	ประชาชนที่มีอายุตั้งแต่ 35 ปีขึ้นไป	5,000 (อบต.)	5,000 (อบต.)	5,000 (อบต.)	5,000 (อบต.)	5,000 (อบต.)	ประชาชนอายุ 35 ปีขึ้นไป ไม่เสี่ยงต่อมะเร็งเต้านม	ประชาชนมีสุขภาพที่ดีขึ้นไม่เสี่ยงต่อการเป็นมะเร็งเต้านม	สำนักงานปลัด /รพ.สต. บ้านโคกกลอย
35	โครงการควบคุมโรคขาดสารไอโอดีนของสมเด็จพระเทพรัตนราชสุดาฯ สยามบรมราชกุมารี หมู่ที่ 3	เพื่อรณรงค์และแก้ไขปัญหาโรคขาดสารไอโอดีน	ประชาชนในเขตพื้นที่ รพ.สต.บ้านโคกกลอย	4,000 (อบต.)	4,000 (อบต.)	4,000 (อบต.)	4,000 (อบต.)	4,000 (อบต.)	ประชาชนไม่ขาดสารไอโอดีน	ประชาชนได้รับความรู้เกี่ยวกับสารไอโอดีน	สำนักงานปลัด /รพ.สต. บ้านโคกกลอย
36	โครงการปรับปรุงภาวะโภชนาการและสุขภาพเด็กของสมเด็จพระเทพรัตนราชสุดาฯ สยามบรมราชกุมารี หมู่ที่ 3	เพื่อส่งเสริมให้เด็กแรกเกิด 0-6 ปีมีภาวะโภชนาการและสุขภาพเด็กดีขึ้น	เด็กแรกเกิด 0-6 ปี ในเขตพื้นที่ รพ.สต.บ้านโคกกลอย	6,000 (อบต.)	6,000 (อบต.)	6,000 (อบต.)	6,000 (อบต.)	6,000 (อบต.)	เด็กแรกเกิด 0-6 ปี มีภาวะโภชนาการที่ดี	เด็กแรกเกิด 0-6 ปี มีภาวะโภชนาการที่ดีขึ้น	สำนักงานปลัด /รพ.สต. บ้านโคกกลอย

ที่	โครงการ	วัตถุประสงค์	เป้าหมาย (ผลผลิตของโครงการ)	งบประมาณและที่มา					ตัวชี้วัด (KPI)	ผลที่คาดว่าจะได้รับ	หน่วยงาน ที่รับผิดชอบ
				2561 (บาท)	2562 (บาท)	2563 (บาท)	2564 (บาท)	2565 (บาท)			
37	โครงการรณรงค์และแก้ไขปัญหายาเสพติด To Be Number One (ศูนย์เพื่อนใจวัยรุ่นในชุมชน/หมู่บ้าน)ฯ ทูลกระหม่อมหญิงอุบลรัตนราชกัญญาสิริวัฒนาพรรณวดี หมู่ที่ 3	เพื่อรณรงค์ให้ประชาชนรู้อถึงปัญหาเสพติด	เด็กและเยาวชนในเขตพื้นที่รับผิดชอบของ รพ.สต.บ้านโคกลอย	5,000 (อบต.)	5,000 (อบต.)	5,000 (อบต.)	5,000 (อบต.)	5,000 (อบต.)	เด็กและเยาวชน ห่างไกลยาเสพติด	มีศูนย์เพื่อนใจวัยรุ่น ในชุมชน/หมู่บ้านและ ห่างไกลยาเสพติด	สำนักงานปลัด /รพ.สต. บ้านโคกลอย
38	โครงการสืบสานพระราชปณิธานสมเด็จพระเจ้าน้องนางเธอเจ้าคุณจุฬาลงกรณ์ราชบุรี สมเด็จพระนางเจ้าสิริกิติ์ พระบรมราชินีนาถ พระบรมราชชนนีพันปีหลวง หมู่ที่ 6	เพื่อคัดกรองค้นหากลุ่มเสี่ยงที่จะเป็นมะเร็งเต้านม	ประชาชนที่มีอายุตั้งแต่ 35 ปีขึ้นไป	5,000 (อบต.)	5,000 (อบต.)	5,000 (อบต.)	5,000 (อบต.)	5,000 (อบต.)	ประชาชนอายุ 35 ปีขึ้นไป ไม่เสี่ยงต่อมะเร็ง เต้านม	ประชาชนมีสุขภาพ ที่ดีขึ้นไม่เสี่ยงต่อการ เป็นมะเร็งเต้านม	สำนักงานปลัด /รพ.สต. บ้านโคกลอย
39	โครงการควบคุมโรคขาดสารไอโอดีนของสมเด็จพระเทพรัตนราชสุดาฯ สยามบรมราชกุมารี หมู่ที่ 6	เพื่อรณรงค์และแก้ไขปัญหาระบาดของโรคขาดสารไอโอดีน	ประชาชนในเขตพื้นที่ รพ.สต.บ้านโคกลอย	4,000 (อบต.)	4,000 (อบต.)	4,000 (อบต.)	4,000 (อบต.)	4,000 (อบต.)	ประชาชนไม่ ขาดสารไอโอดีน	ประชาชนได้รับความรู้ เกี่ยวกับสารไอโอดีน	สำนักงานปลัด /รพ.สต. บ้านโคกลอย
40	โครงการปรับปรุงภาวะโภชนาการและสุขภาพเด็กของสมเด็จพระเทพรัตนราชสุดาฯ สยามบรมราชกุมารี หมู่ที่ 6	เพื่อส่งเสริมให้เด็กแรกเกิด 0-6 ปี มีภาวะโภชนาการ และสุขภาพเด็กดีขึ้น	เด็กแรกเกิด 0-6 ปี ในเขตพื้นที่ รพ.สต.บ้านโคกลอย	6,000 (อบต.)	6,000 (อบต.)	6,000 (อบต.)	6,000 (อบต.)	6,000 (อบต.)	เด็กแรกเกิด 0-6 ปี มีภาวะ โภชนาการที่ดี	เด็กแรกเกิด 0-6 ปี มีภาวะโภชนาการ ที่ดีขึ้น	สำนักงานปลัด /รพ.สต. บ้านโคกลอย
41	โครงการรณรงค์และแก้ไขปัญหายาเสพติด To Be Number One (ศูนย์เพื่อนใจวัยรุ่นในชุมชน/หมู่บ้าน)ฯ ทูลกระหม่อมหญิงอุบลรัตนราชกัญญาสิริวัฒนาพรรณวดี หมู่ที่ 6	เพื่อรณรงค์ให้ประชาชนรู้อถึงปัญหาเสพติด	เด็กและเยาวชนในเขตพื้นที่รับผิดชอบของ รพ.สต.บ้านโคกลอย	5,000 (อบต.)	5,000 (อบต.)	5,000 (อบต.)	5,000 (อบต.)	5,000 (อบต.)	เด็กและเยาวชน ห่างไกลยาเสพติด	มีศูนย์เพื่อนใจวัยรุ่น ในชุมชน/หมู่บ้านและ ห่างไกลยาเสพติด	สำนักงานปลัด /รพ.สต. บ้านโคกลอย

ที่	โครงการ	วัตถุประสงค์	เป้าหมาย (ผลผลิตของโครงการ)	งบประมาณและที่มา					ตัวชี้วัด (KPI)	ผลที่คาดว่าจะได้รับ	หน่วยงาน ที่รับผิดชอบ
				2561 (บาท)	2562 (บาท)	2563 (บาท)	2564 (บาท)	2565 (บาท)			
42	โครงการสืบสานพระราชปณิธานสมเด็จพระย่าท่านกษัตริย์แม่เรีงเด้านม หมู่ที่ 9	เพื่อคัดกรองค้นหากลุ่มเสี่ยงที่จะเป็นมะเร็งเด้านม	ประชาชนที่มีอายุตั้งแต่ 35 ปีขึ้นไป	5,000 (อบต.)	5,000 (อบต.)	5,000 (อบต.)	5,000 (อบต.)	5,000 (อบต.)	ประชาชนอายุ 35 ปีขึ้นไป ไม่เสี่ยงต่อมะเร็งเด้านม	ประชาชนมีสุขภาพที่ดีขึ้นไม่เสี่ยงต่อการเป็นมะเร็งเด้านม	สำนักงานปลัด /รพ.สต. บ้านโคกลอย
43	โครงการควบคุมโรคขาดสารไอโอดีนของสมเด็จพระเทพรัตนราชสุดาฯ สยามบรมราชกุมารี หมู่ที่ 9	เพื่อรณรงค์และแก้ไขปัญหาระบาดของโรคขาดสารไอโอดีน	ประชาชนในเขตพื้นที่ รพ.สต.บ้านโคกลอย	4,000 (อบต.)	4,000 (อบต.)	4,000 (อบต.)	4,000 (อบต.)	4,000 (อบต.)	ประชาชนไม่ขาดสารไอโอดีน	ประชาชนได้รับความรู้เกี่ยวกับสารไอโอดีน	สำนักงานปลัด /รพ.สต. บ้านโคกลอย
44	โครงการปรับปรุงภาวะโภชนาการและสุขภาพเด็กของสมเด็จพระเทพรัตนราชสุดาฯ สยามบรมราชกุมารี หมู่ที่ 9	เพื่อส่งเสริมให้เด็กแรกเกิด 0-6 ปี มีภาวะโภชนาการและสุขภาพเด็กดีขึ้น	เด็กแรกเกิด 0-6 ปี ในเขตพื้นที่ รพ.สต.บ้านโคกลอย	6,000 (อบต.)	6,000 (อบต.)	6,000 (อบต.)	6,000 (อบต.)	6,000 (อบต.)	เด็กแรกเกิด 0-6 ปี มีภาวะโภชนาการที่ดี	เด็กแรกเกิด 0-6 ปี มีภาวะโภชนาการที่ดีขึ้น	สำนักงานปลัด /รพ.สต. บ้านโคกลอย
45	โครงการรณรงค์และแก้ไขปัญหายาเสพติด To Be Number One (ศูนย์เพื่อนใจวัยรุ่นในชุมชน/หมู่บ้าน)ฯ ทูลกระหม่อมหญิงอุบลรัตนราชกัญญาสิริวัฒนาพรรณวดี หมู่ที่ 9	เพื่อรณรงค์ให้ประชาชนรู้ถึงปัญหาเสพติด	เด็กและเยาวชนในเขตพื้นที่รับผิดชอบของ รพ.สต.บ้านโคกลอย	5,000 (อบต.)	5,000 (อบต.)	5,000 (อบต.)	5,000 (อบต.)	5,000 (อบต.)	เด็กและเยาวชนห่างไกลยาเสพติด	มีศูนย์เพื่อนใจวัยรุ่นในชุมชน/หมู่บ้านและห่างไกลยาเสพติด	สำนักงานปลัด /รพ.สต. บ้านโคกลอย
46	โครงการสืบสานพระราชปณิธานสมเด็จพระย่าท่านกษัตริย์แม่เรีงเด้านม หมู่ที่ 10	เพื่อคัดกรองค้นหากลุ่มเสี่ยงที่จะเป็นมะเร็งเด้านม	ประชาชนที่มีอายุตั้งแต่ 35 ปีขึ้นไป	5,000 (อบต.)	5,000 (อบต.)	5,000 (อบต.)	5,000 (อบต.)	5,000 (อบต.)	ประชาชนอายุ 35 ปีขึ้นไป ไม่เสี่ยงต่อมะเร็งเด้านม	ประชาชนมีสุขภาพที่ดีขึ้นไม่เสี่ยงต่อการเป็นมะเร็งเด้านม	สำนักงานปลัด /รพ.สต. บ้านโคกลอย

ที่	โครงการ	วัตถุประสงค์	เป้าหมาย (ผลผลิตของโครงการ)	งบประมาณและที่มา					ตัวชี้วัด (KPI)	ผลที่คาดว่าจะได้รับ	หน่วยงาน ที่รับผิดชอบ
				2561 (บาท)	2562 (บาท)	2563 (บาท)	2564 (บาท)	2565 (บาท)			
47	โครงการควบคุมโรคขาดสารไอโอดีนของสมเด็จพระเทพรัตนราชสุดาฯ สยามบรมราชกุมารี หมู่ที่ 10	เพื่อรณรงค์และแก้ไขปัญหาโรคขาดสารไอโอดีน	ประชาชนในเขตพื้นที่ รพ.สต.บ้านโคกลอย	4,000 (อบต.)	4,000 (อบต.)	4,000 (อบต.)	4,000 (อบต.)	4,000 (อบต.)	ประชาชนไม่ขาดสารไอโอดีน	ประชาชนได้รับความรู้เกี่ยวกับสารไอโอดีน	สำนักงานปลัด /รพ.สต. บ้านโคกลอย
48	โครงการปรับปรุงภาวะโภชนาการและสุขภาพเด็กของสมเด็จพระเทพรัตนราชสุดาฯ สยามบรมราชกุมารี หมู่ที่ 10	เพื่อส่งเสริมให้เด็กแรกเกิด 0-6 ปีมีภาวะโภชนาการและสุขภาพเด็กดีขึ้น	เด็กแรกเกิด 0-6 ปี ในเขตพื้นที่ รพ.สต.บ้านโคกลอย	6,000 (อบต.)	6,000 (อบต.)	6,000 (อบต.)	6,000 (อบต.)	6,000 (อบต.)	เด็กแรกเกิด 0-6 ปี มีภาวะโภชนาการที่ดี	เด็กแรกเกิด 0-6 ปี มีภาวะโภชนาการที่ดีขึ้น	สำนักงานปลัด /รพ.สต. บ้านโคกลอย
49	โครงการรณรงค์และแก้ไขปัญหาเสพติด To Be Number One (ศูนย์เพื่อนใจวัยรุ่นในชุมชน/หมู่บ้าน)ฯ ทูลกระหม่อมหญิงอุบลรัตนราชกัญญาสิริวัฒนาพรรณวดี หมู่ที่ 10	เพื่อรณรงค์ให้ประชาชน รู้ถึงปัญหาเสพติด	เด็กและเยาวชนในเขตพื้นที่รับผิดชอบของ รพ.สต.บ้านโคกลอย	5,000 (อบต.)	5,000 (อบต.)	5,000 (อบต.)	5,000 (อบต.)	5,000 (อบต.)	เด็กและเยาวชนห่างไกลเสพ	มีศูนย์เพื่อนใจวัยรุ่นในชุมชน/หมู่บ้านและห่างไกลเสพติด	สำนักงานปลัด /รพ.สต. บ้านโคกลอย
50	โครงการสืบสานพระราชปณิธานสมเด็จพระย่าท่านกษัตริย์แม่เจ้าคุณนงรัตนพันธุ์ หมู่ที่ 13	เพื่อคัดกรองค้นหากลุ่มเสี่ยงที่จะเป็นมะเร็งเต้านม	ประชาชนที่มีอายุตั้งแต่ 35 ปีขึ้นไป	5,000 (อบต.)	5,000 (อบต.)	5,000 (อบต.)	5,000 (อบต.)	5,000 (อบต.)	ประชาชนอายุ 35 ปีขึ้นไป ไม่เสี่ยงต่อมะเร็งเต้านม	ประชาชนมีสุขภาพที่ดีขึ้นไม่เสี่ยงต่อการเป็นมะเร็งเต้านม	สำนักงานปลัด /รพ.สต. บ้านโคกลอย
51	โครงการควบคุมโรคขาดสารไอโอดีนของสมเด็จพระเทพรัตนราชสุดาฯ สยามบรมราชกุมารี หมู่ที่ 13	เพื่อรณรงค์และแก้ไขปัญหาโรคขาดสารไอโอดีน	ประชาชนในเขตพื้นที่ รพ.สต.บ้านโคกลอย	4,000 (อบต.)	4,000 (อบต.)	4,000 (อบต.)	4,000 (อบต.)	4,000 (อบต.)	ประชาชนไม่ขาดสารไอโอดีน	ประชาชนได้รับความรู้เกี่ยวกับสารไอโอดีน	สำนักงานปลัด /รพ.สต. บ้านโคกลอย
52	โครงการปรับปรุงภาวะโภชนาการและสุขภาพเด็กของสมเด็จพระเทพรัตนราชสุดาฯ สยามบรมราชกุมารี หมู่ที่ 13	เพื่อส่งเสริมให้เด็กแรกเกิด 0-6 ปีมีภาวะโภชนาการและสุขภาพเด็กดีขึ้น	เด็กแรกเกิด 0-6 ปี ในเขตพื้นที่ รพ.สต.บ้านโคกลอย	6,000 (อบต.)	6,000 (อบต.)	6,000 (อบต.)	6,000 (อบต.)	6,000 (อบต.)	เด็กแรกเกิด 0-6 ปี มีภาวะโภชนาการที่ดี	เด็กแรกเกิด 0-6 ปี มีภาวะโภชนาการที่ดีขึ้น	สำนักงานปลัด /รพ.สต. บ้านโคกลอย



ที่	โครงการ	วัตถุประสงค์	เป้าหมาย (ผลผลิตของโครงการ)	งบประมาณและที่มา					ตัวชี้วัด (KPI)	ผลที่คาดว่าจะได้รับ	หน่วยงาน ที่รับผิดชอบ
				2561 (บาท)	2562 (บาท)	2563 (บาท)	2564 (บาท)	2565 (บาท)			
53	โครงการรณรงค์และแก้ไขปัญหายาเสพติด To Be Number One (ศูนย์เพื่อนใจวัยรุ่นในชุมชน/หมู่บ้าน)ฯ ทูลกระหม่อมหญิงอุบลรัตนราชกัญญาสิริวัฒนาพรรณวดี หมู่ที่ 13	เพื่อรณรงค์ให้ประชาชนรู้อถึงปัญหาเสพติด	เด็กและเยาวชนในเขตพื้นที่รับผิดชอบของ รพ.สต.บ้านโคกลอย	5,000 (อบต.)	5,000 (อบต.)	5,000 (อบต.)	5,000 (อบต.)	5,000 (อบต.)	เด็กและเยาวชนห่างไกลยาเสพติด	มีศูนย์เพื่อนใจวัยรุ่นในชุมชน/หมู่บ้านและห่างไกลยาเสพติด	สำนักงานปลัด /รพ.สต. บ้านโคกลอย
54	โครงการสืบสานพระราชปณิธานสมเด็จพระเจ้าน้องนางเธอเจ้าฟ้าจุฬาภรณวลัยลักษณ์ อัครราชกุมารี หมู่ที่ 14	เพื่อคัดกรองค้นหากลุ่มเสี่ยงที่จะเป็นมะเร็งเต้านม	ประชาชนที่มีอายุตั้งแต่ 35 ปีขึ้นไป	5,000 (อบต.)	5,000 (อบต.)	5,000 (อบต.)	5,000 (อบต.)	5,000 (อบต.)	ประชาชนอายุ 35 ปีขึ้นไป ไม่เสี่ยงต่อมะเร็งเต้านม	ประชาชนมีสุขภาพที่ดีขึ้นไม่เสี่ยงต่อการเป็นมะเร็งเต้านม	สำนักงานปลัด /รพ.สต. บ้านโคกลอย
55	โครงการควบคุมโรคขาดสารไอโอดีนของสมเด็จพระเทพรัตนราชสุดาฯ สยามบรมราชกุมารี หมู่ที่ 14	เพื่อรณรงค์และแก้ไขปัญหาระบาดของโรคขาดสารไอโอดีน	ประชาชนในเขตพื้นที่ รพ.สต.บ้านโคกลอย	4,000 (อบต.)	4,000 (อบต.)	4,000 (อบต.)	4,000 (อบต.)	4,000 (อบต.)	ประชาชนไม่ขาดสารไอโอดีน	ประชาชนได้รับความรู้เกี่ยวกับสารไอโอดีน	สำนักงานปลัด /รพ.สต. บ้านโคกลอย
56	โครงการปรับปรุงภาวะโภชนาการและสุขภาพเด็กของสมเด็จพระเทพรัตนราชสุดาฯ สยามบรมราชกุมารี หมู่ที่ 14	เพื่อส่งเสริมให้เด็กแรกเกิด 0-6 ปีมีภาวะโภชนาการและสุขภาพเด็กดีขึ้น	เด็กแรกเกิด 0-6 ปี ในเขตพื้นที่ รพ.สต.บ้านโคกลอย	6,000 (อบต.)	6,000 (อบต.)	6,000 (อบต.)	6,000 (อบต.)	6,000 (อบต.)	เด็กแรกเกิด 0-6 ปี มีภาวะโภชนาการที่ดี	เด็กแรกเกิด 0-6 ปี มีภาวะโภชนาการที่ดีขึ้น	สำนักงานปลัด /รพ.สต. บ้านโคกลอย
57	โครงการรณรงค์และแก้ไขปัญหายาเสพติด To Be Number One (ศูนย์เพื่อนใจวัยรุ่นในชุมชน/หมู่บ้าน)ฯ ทูลกระหม่อมหญิงอุบลรัตนราชกัญญาสิริวัฒนาพรรณวดี หมู่ที่ 14	เพื่อรณรงค์ให้ประชาชนรู้อถึงปัญหาเสพติด	เด็กและเยาวชนในเขตพื้นที่รับผิดชอบของ รพ.สต.บ้านโคกลอย	5,000 (อบต.)	5,000 (อบต.)	5,000 (อบต.)	5,000 (อบต.)	5,000 (อบต.)	เด็กและเยาวชนห่างไกลยาเสพติด	มีศูนย์เพื่อนใจวัยรุ่นในชุมชน/หมู่บ้านและห่างไกลยาเสพติด	สำนักงานปลัด /รพ.สต. บ้านโคกลอย

ที่	โครงการ	วัตถุประสงค์	เป้าหมาย (ผลผลิตของโครงการ)	งบประมาณและที่มา					ตัวชี้วัด (KPI)	ผลที่คาดว่าจะได้รับ	หน่วยงาน ที่รับผิดชอบ
				2561 (บาท)	2562 (บาท)	2563 (บาท)	2564 (บาท)	2565 (บาท)			
58	โครงการอบรมหมอหมู่บ้านในพระราชประสงค์ หมู่ที่ 1	เพื่อให้ความรู้แก่ประชาชนผู้เข้ารับการอบรมนำความรู้ที่ได้ไปช่วยเหลือประชาชนในท้องถิ่น	ประชาชนในพื้นที่บ้านไทยเจริญ หมู่ที่ 1	5,400 (อบต.)	5,400 (อบต.)	5,400 (อบต.)	5,400 (อบต.)	5,400 (อบต.)	ประชาชนผู้เข้ารับการอบรมได้รับความรู้เพิ่มขึ้น	ประชาชนในพื้นที่ได้รับความช่วยเหลือได้อย่างทั่วถึง	สำนักงานปลัด /รพ.สต. บ้านไทยเจริญ
59	โครงการสืบสานพระราชปณิธานสมเด็จพระเจ้าน้องนางเธอเจ้าฟ้าจุฬาภรณวลัยลักษณ์ อัครราชกุมารี กรมพระศรีสวางควัฒนวรราชสวามิภักดิ์ หมู่ที่ 1	เพื่อคัดกรองค้นหากลุ่มเสี่ยงที่จะเป็นมะเร็งเต้านม	ประชาชนที่มีอายุตั้งแต่ 35 ปีขึ้นไป	5,400 (อบต.)	5,400 (อบต.)	5,400 (อบต.)	5,400 (อบต.)	5,400 (อบต.)	ประชาชนอายุ 35 ปีขึ้นไป ไม่เสี่ยงต่อมะเร็งเต้านม	ประชาชนมีสุขภาพที่ดีขึ้นไม่เสี่ยงต่อการเป็นมะเร็งเต้านม	สำนักงานปลัด /รพ.สต. บ้านไทยเจริญ
60	โครงการปรับปรุงภาวะโภชนาการและสุขภาพเด็กของสมเด็จพระเทพรัตนราชสุดาฯ สยามบรมราชกุมารี หมู่ที่ 1	เพื่อส่งเสริมให้เด็กแรกเกิด 0-6 ปีมีภาวะโภชนาการและสุขภาพเด็กดีขึ้น	เด็กแรกเกิด 0-6 ปี ในเขตพื้นที่ รพ.สต. บ้านไทยเจริญ	5,400 (อบต.)	5,400 (อบต.)	5,400 (อบต.)	5,400 (อบต.)	5,400 (อบต.)	เด็กแรกเกิด 0-6 ปี มีภาวะโภชนาการที่ดีขึ้น	เด็กแรกเกิด 0-6 ปี มีภาวะโภชนาการที่ดีขึ้น	สำนักงานปลัด /รพ.สต. บ้านไทยเจริญ
61	โครงการรณรงค์และแก้ไขปัญหาเสพติด To Be Number One (ศูนย์เพื่อนใจวัยรุ่นในชุมชน/หมู่บ้าน)ฯ ทูลกระหม่อมหญิงอุบลรัตนราชกัญญาสิริวัฒนาพรรณวดี หมู่ที่ 1	เพื่อรณรงค์ให้ประชาชนรู้ถึงปัญหาเสพติด	เด็กและเยาวชนในเขตพื้นที่รับผิดชอบของ รพ.สต.บ้านไทยเจริญ	3,800 (อบต.)	3,800 (อบต.)	3,800 (อบต.)	3,800 (อบต.)	3,800 (อบต.)	เด็กและเยาวชนห่างไกลยาเสพติด	มีศูนย์เพื่อนใจวัยรุ่นในชุมชน/หมู่บ้านและห่างไกลยาเสพติด	สำนักงานปลัด /รพ.สต. บ้านไทยเจริญ
62	โครงการอบรมหมอหมู่บ้านในพระราชประสงค์ หมู่ที่ 2	เพื่อให้ความรู้แก่ประชาชนผู้เข้ารับการอบรมนำความรู้ที่ได้ไปช่วยเหลือประชาชนในท้องถิ่น	ประชาชนในพื้นที่บ้านถนนหัก หมู่ที่ 2	7,000 (อบต.)	7,000 (อบต.)	7,000 (อบต.)	7,000 (อบต.)	7,000 (อบต.)	ประชาชนผู้เข้ารับการอบรมได้รับความรู้เพิ่มขึ้น	ประชาชนในพื้นที่ได้รับความช่วยเหลือได้อย่างทั่วถึง	สำนักงานปลัด /รพ.สต. บ้านไทยเจริญ

ที่	โครงการ	วัตถุประสงค์	เป้าหมาย (ผลผลิตของโครงการ)	งบประมาณและที่มา					ตัวชี้วัด (KPI)	ผลที่คาดว่าจะได้รับ	หน่วยงาน ที่รับผิดชอบ
				2561 (บาท)	2562 (บาท)	2563 (บาท)	2564 (บาท)	2565 (บาท)			
63	โครงการสืบสานพระราชปณิธานสมเด็จพระย่าท่านกษัตริย์แม่เรีงเด้านม หมู่ที่ 2	เพื่อคัดกรองค้นหากลุ่มเสี่ยงที่จะเป็นมะเร็งเด้านม	ประชาชนที่มีอายุตั้งแต่ 35 ปีขึ้นไป	6,280 (อบต.)	6,280 (อบต.)	6,280 (อบต.)	6,280 (อบต.)	6,280 (อบต.)	ประชาชนอายุ 35 ปีขึ้นไป ไม่เสี่ยงต่อมะเร็งเด้านม	ประชาชนมีสุขภาพที่ดีขึ้นไม่เสี่ยงต่อการเป็นมะเร็งเด้านม	สำนักงานปลัด /รพ.สต. บ้านไทยเจริญ
64	โครงการปรับปรุงภาวะโภชนาการและสุขภาพเด็กของสมเด็จพระเทพรัตนราชสุดาฯ สยามบรมราชกุมารี หมู่ที่ 2	เพื่อส่งเสริมให้เด็กแรกเกิด 0-6 ปีมีภาวะโภชนาการและสุขภาพเด็กดีขึ้น	เด็กแรกเกิด 0-6 ปี ในเขตพื้นที่ รพ.สต. บ้านไทยเจริญ	5,640 (อบต.)	5,640 (อบต.)	5,640 (อบต.)	5,640 (อบต.)	5,640 (อบต.)	เด็กแรกเกิด 0-6 ปี มีภาวะโภชนาการที่ดี	เด็กแรกเกิด 0-6 ปี มีภาวะโภชนาการที่ดีขึ้น	สำนักงานปลัด /รพ.สต. บ้านไทยเจริญ
65	โครงการรณรงค์และแก้ไขปัญหาเสพติด To Be Number One (ศูนย์เพื่อนใจวัยรุ่นในชุมชน/หมู่บ้าน)ฯ ทูลกระหม่อมหญิงอุบลรัตนราชกัญญาสิริวัฒนาพรรณวดี หมู่ที่ 2	เพื่อรณรงค์ให้ประชาชนรู้ถึงปัญหาเสพติด	เด็กและเยาวชนในเขตพื้นที่รับผิดชอบของ รพ.สต. บ้านไทยเจริญ	1,080 (อบต.)	1,080 (อบต.)	1,080 (อบต.)	1,080 (อบต.)	1,080 (อบต.)	เด็กและเยาวชนห่างไกลเสพเสพ	มีศูนย์เพื่อนใจวัยรุ่นในชุมชน/หมู่บ้านและห่างไกลเสพเสพ	สำนักงานปลัด /รพ.สต. บ้านไทยเจริญ
66	โครงการอบรมหมอหมู่บ้านในพระราชประสงค์ หมู่ที่ 4	เพื่อให้ความรู้แก่ประชาชนผู้เข้ารับการอบรมนำความรู้ที่ได้ไปช่วยเหลือประชาชนในท้องถิ่น	ประชาชนในพื้นที่บ้านโคกสมบูรณ์ หมู่ที่ 4	7,000 (อบต.)	7,000 (อบต.)	7,000 (อบต.)	7,000 (อบต.)	7,000 (อบต.)	ประชาชนผู้เข้ารับการอบรมได้รับความรู้เพิ่มขึ้น	ประชาชนในพื้นที่ได้รับความช่วยเหลือได้อย่างทั่วถึง	สำนักงานปลัด /รพ.สต. บ้านไทยเจริญ
67	โครงการสืบสานพระราชปณิธานสมเด็จพระย่าท่านกษัตริย์แม่เรีงเด้านม หมู่ที่ 4	เพื่อคัดกรองค้นหากลุ่มเสี่ยงที่จะเป็นมะเร็งเด้านม	ประชาชนที่มีอายุตั้งแต่ 35 ปีขึ้นไป	4,760 (อบต.)	4,760 (อบต.)	4,760 (อบต.)	4,760 (อบต.)	4,760 (อบต.)	ประชาชนอายุ 35 ปีขึ้นไป ไม่เสี่ยงต่อมะเร็งเด้านม	ประชาชนมีสุขภาพที่ดีขึ้นไม่เสี่ยงต่อการเป็นมะเร็งเด้านม	สำนักงานปลัด /รพ.สต. บ้านไทยเจริญ

ที่	โครงการ	วัตถุประสงค์	เป้าหมาย (ผลผลิตของโครงการ)	งบประมาณและที่มา					ตัวชี้วัด (KPI)	ผลที่คาดว่าจะได้รับ	หน่วยงาน ที่รับผิดชอบ
				2561 (บาท)	2562 (บาท)	2563 (บาท)	2564 (บาท)	2565 (บาท)			
68	โครงการปรับปรุงภาวะโภชนาการและสุขภาพเด็กของสมเด็จพระเทพรัตนราชสุดาฯ สยามบรมราชกุมารี หมู่ที่ 4	เพื่อส่งเสริมให้เด็กแรกเกิด 0-6 ปีมีภาวะโภชนาการและสุขภาพเด็กดีขึ้น	เด็กแรกเกิด 0-6 ปี ในเขตพื้นที่ รพ.สต. บ้านไทยเจริญ	4,440 (อบต.)	4,440 (อบต.)	4,440 (อบต.)	4,440 (อบต.)	4,440 (อบต.)	เด็กแรกเกิด 0-6 ปี มีภาวะ โภชนาการที่ดี	เด็กแรกเกิด 0-6 ปี มีภาวะโภชนาการ ที่ดีขึ้น	สำนักงานปลัด /รพ.สต. บ้านไทยเจริญ
69	โครงการรณรงค์และแก้ไขปัญหาเสพติด To Be Number One (ศูนย์เพื่อนใจวัยรุ่นในชุมชน/หมู่บ้าน)ฯ ทูลกระหม่อมหญิงอุบลรัตนราชกัญญาสิริวัฒนาพรรณวดี หมู่ที่ 4	เพื่อรณรงค์ให้ประชาชน รู้ถึงปัญหาเสพติด	เด็กและเยาวชนในเขต พื้นที่รับผิดชอบของ รพ.สต.บ้านไทยเจริญ	3,800 (อบต.)	3,800 (อบต.)	3,800 (อบต.)	3,800 (อบต.)	3,800 (อบต.)	เด็กและเยาวชน ห่างไกลยาเสพ	มีศูนย์เพื่อนใจวัยรุ่น ในชุมชน/หมู่บ้านและ ห่างไกลยาเสพติด	สำนักงานปลัด /รพ.สต. บ้านไทยเจริญ
70	โครงการอบรมหมอหมู่บ้านในพระราชประสงค์ หมู่ที่ 5	เพื่อให้ความรู้แก่ประชาชน ผู้เข้ารับการอบรมนำความรู้ ที่ได้ไปช่วยเหลือประชาชน ในท้องถิ่น	ประชาชนในพื้นที่ บ้านโคกปราสาท หมู่ที่ 5	5,400 (อบต.)	5,400 (อบต.)	5,400 (อบต.)	5,400 (อบต.)	5,400 (อบต.)	ประชาชนผู้เข้า รับการอบรม ได้รับความรู้ เพิ่มขึ้น	ประชาชนในพื้นที่ได้รับ ความช่วยเหลือได้ อย่างทั่วถึง	สำนักงานปลัด /รพ.สต. บ้านไทยเจริญ
71	โครงการสืบสานพระราชปณิธานสมเด็จพระย่าท่านกษัตริย์แม่เจ้าคุณนงรัตนพันธุ์ หมู่ที่ 5	เพื่อคัดกรองค้นหากลุ่มเสี่ยง ที่จะเป็นมะเร็งเต้านม	ประชาชนที่มีอายุตั้งแต่ 35 ปีขึ้นไป	5,080 (อบต.)	5,080 (อบต.)	5,080 (อบต.)	5,080 (อบต.)	5,080 (อบต.)	ประชาชนอายุ 35 ปีขึ้นไป ไม่เสี่ยงต่อมะเร็ง เต้านม	ประชาชนมีสุขภาพ ที่ดีขึ้นไม่เสี่ยงต่อการ เป็นมะเร็งเต้านม	สำนักงานปลัด /รพ.สต. บ้านไทยเจริญ
72	โครงการปรับปรุงภาวะโภชนาการและสุขภาพเด็กของสมเด็จพระเทพรัตนราชสุดาฯ สยามบรมราชกุมารี หมู่ที่ 5	เพื่อส่งเสริมให้เด็กแรกเกิด 0-6 ปีมีภาวะโภชนาการและสุขภาพเด็กดีขึ้น	เด็กแรกเกิด 0-6 ปี ในเขตพื้นที่ รพ.สต. บ้านไทยเจริญ	4,920 (อบต.)	4,920 (อบต.)	4,920 (อบต.)	4,920 (อบต.)	4,920 (อบต.)	เด็กแรกเกิด 0-6 ปี มีภาวะ โภชนาการที่ดี	เด็กแรกเกิด 0-6 ปี มีภาวะโภชนาการ ที่ดีขึ้น	สำนักงานปลัด /รพ.สต. บ้านไทยเจริญ

ที่	โครงการ	วัตถุประสงค์	เป้าหมาย (ผลผลิตของโครงการ)	งบประมาณและที่มา					ตัวชี้วัด (KPI)	ผลที่คาดว่าจะได้รับ	หน่วยงาน ที่รับผิดชอบ
				2561 (บาท)	2562 (บาท)	2563 (บาท)	2564 (บาท)	2565 (บาท)			
73	โครงการรณรงค์และแก้ไขปัญหาเสพติด To Be Number One (ศูนย์เพื่อนใจวัยรุ่นในชุมชน/หมู่บ้าน)ฯ ทูลกระหม่อมหญิงอุบลรัตนราชกัญญาสิริวัฒนาพรรณวดี หมู่ที่ 5	เพื่อรณรงค์ให้ประชาชน รู้จักปัญหาเสพติด	เด็กและเยาวชนในเขตพื้นที่ ที่รับผิดชอบของ รพ.สต.บ้านไทยเจริญ	4,600 (อบต.)	4,600 (อบต.)	4,600 (อบต.)	4,600 (อบต.)	4,600 (อบต.)	เด็กและเยาวชน ห่างไกลเสพ	มีศูนย์เพื่อนใจวัยรุ่น ในชุมชน/หมู่บ้านและ ห่างไกลเสพติด	สำนักงานปลัด /รพ.สต. บ้านไทยเจริญ
74	โครงการอบรมหมอหมู่บ้านในพระราชประสงค์ หมู่ที่ 7	เพื่อให้ความรู้แก่ประชาชน ผู้เข้ารับการอบรมนำความรู้ ที่ได้ไปช่วยเหลือประชาชน ในท้องถิ่น	ประชาชนในพื้นที่ บ้านหนองเสม็ด หมู่ที่ 7	5,400 (อบต.)	5,400 (อบต.)	5,400 (อบต.)	5,400 (อบต.)	5,400 (อบต.)	ประชาชนผู้เข้า รับการอบรม ได้รับความรู้ เพิ่มขึ้น	ประชาชนในพื้นที่ได้รับ ความช่วยเหลือได้ อย่างทั่วถึง	สำนักงานปลัด /รพ.สต. บ้านไทยเจริญ
75	โครงการสืบสานพระราชปณิธานสมเด็จพระย่าด้านภัยมะเร็งเต้านม หมู่ที่ 7	เพื่อคัดกรองค้นหากลุ่มเสี่ยง ที่จะเป็นมะเร็งเต้านม	ประชาชนที่มีอายุตั้งแต่ 35 ปีขึ้นไป	6,680 (อบต.)	6,680 (อบต.)	6,680 (อบต.)	6,680 (อบต.)	6,680 (อบต.)	ประชาชนอายุ 35 ปีขึ้นไป ไม่เสี่ยงต่อมะเร็ง เต้านม	ประชาชนมีสุขภาพ ที่ดีขึ้นไม่เสี่ยงต่อการ เป็นมะเร็งเต้านม	สำนักงานปลัด /รพ.สต. บ้านไทยเจริญ
76	โครงการปรับปรุงภาวะโภชนาการและสุขภาพเด็กของสมเด็จพระเทพรัตนราชสุดาฯ สยามบรมราชกุมารี หมู่ที่ 7	เพื่อส่งเสริมให้เด็กแรกเกิด 0-6 ปีมีภาวะโภชนาการ และสุขภาพเด็กดีขึ้น	เด็กแรกเกิด 0-6 ปี ในเขตพื้นที่ รพ.สต. บ้านไทยเจริญ	4,200 (อบต.)	4,200 (อบต.)	4,200 (อบต.)	4,200 (อบต.)	4,200 (อบต.)	เด็กแรกเกิด 0-6 ปี มีภาวะ โภชนาการที่ดี	เด็กแรกเกิด 0-6 ปี มีภาวะโภชนาการ ที่ดีขึ้น	สำนักงานปลัด /รพ.สต. บ้านไทยเจริญ
77	โครงการรณรงค์และแก้ไขปัญหาเสพติด To Be Number One (ศูนย์เพื่อนใจวัยรุ่นในชุมชน/หมู่บ้าน)ฯ ทูลกระหม่อมหญิงอุบลรัตนราชกัญญาสิริวัฒนาพรรณวดี หมู่ที่ 7	เพื่อรณรงค์ให้ประชาชน รู้จักปัญหาเสพติด	เด็กและเยาวชนในเขต พื้นที่รับผิดชอบของ รพ.สต.บ้านไทยเจริญ	3,000 (อบต.)	3,000 (อบต.)	3,000 (อบต.)	3,000 (อบต.)	3,000 (อบต.)	เด็กและเยาวชน ห่างไกลเสพ	มีศูนย์เพื่อนใจวัยรุ่น ในชุมชน/หมู่บ้านและ ห่างไกลเสพติด	สำนักงานปลัด /รพ.สต. บ้านไทยเจริญ

ที่	โครงการ	วัตถุประสงค์	เป้าหมาย (ผลผลิตของโครงการ)	งบประมาณและที่มา					ตัวชี้วัด (KPI)	ผลที่คาดว่าจะได้รับ	หน่วยงาน ที่รับผิดชอบ
				2561 (บาท)	2562 (บาท)	2563 (บาท)	2564 (บาท)	2565 (บาท)			
78	โครงการส่งเสริมโภชนาการและสุขภาพอนามัยแม่และเด็กของสมเด็จพระเทพรัตนราชสุดาฯ สยามบรมราชกุมารี หมู่ที่ 7	เพื่อส่งเสริมสุขภาพอนามัยแม่และเด็กที่ด้อย	แม่และเด็กในเขตพื้นที่รพ.สต.บ้านไทยเจริญ	720 (อบต.)	720 (อบต.)	720 (อบต.)	720 (อบต.)	720 (อบต.)	แม่และเด็ก มีสุขภาพที่ดีขึ้น	แม่และเด็ก มีสุขภาพที่ดีขึ้น	สำนักงานปลัด /รพ.สต. บ้านไทยเจริญ
79	โครงการอบรมหมอบ้านในพระราชประสงค์ หมู่ที่ 8	เพื่อให้ความรู้แก่ประชาชนผู้เข้ารับกรอบรมนำความรู้ที่ได้ไปช่วยเหลือประชาชนในท้องถิ่น	ประชาชนในพื้นที่บ้านหนองพังศรี หมู่ที่ 8	7,000 (อบต.)	7,000 (อบต.)	7,000 (อบต.)	7,000 (อบต.)	7,000 (อบต.)	ประชาชนผู้เข้ารับกรอบรม ได้รับความรู้ เพิ่มขึ้น	ประชาชนในพื้นที่ได้รับความช่วยเหลือ อย่างทั่วถึง	สำนักงานปลัด /รพ.สต. บ้านไทยเจริญ
80	โครงการสืบสานพระราชปณิธานสมเด็จพระย่าท่านกษัตริย์แม่เจ้าคุณนงนุช หมู่ที่ 8	เพื่อคัดกรองค้นหากลุ่มเสี่ยงที่จะเป็นมะเร็งเต้านม	ประชาชนที่มีอายุตั้งแต่ 35 ปีขึ้นไป	6,280 (อบต.)	6,280 (อบต.)	6,280 (อบต.)	6,280 (อบต.)	6,280 (อบต.)	ประชาชนอายุ 35 ปีขึ้นไป ไม่เสี่ยงต่อมะเร็งเต้านม	ประชาชนมีสุขภาพ ที่ดีขึ้นไม่เสี่ยงต่อการ เป็นมะเร็งเต้านม	สำนักงานปลัด /รพ.สต. บ้านไทยเจริญ
81	โครงการปรับปรุงภาวะโภชนาการและสุขภาพเด็กของสมเด็จพระเทพรัตนราชสุดาฯ สยามบรมราชกุมารี หมู่ที่ 8	เพื่อส่งเสริมให้เด็กแรกเกิด 0-6 ปีมีภาวะโภชนาการและสุขภาพเด็กดีขึ้น	เด็กแรกเกิด 0-6 ปี ในเขตพื้นที่ รพ.สต. บ้านไทยเจริญ	5,640 (อบต.)	5,640 (อบต.)	5,640 (อบต.)	5,640 (อบต.)	5,640 (อบต.)	เด็กแรกเกิด 0-6 ปี มีภาวะ โภชนาการที่ดี	เด็กแรกเกิด 0-6 ปี มีภาวะโภชนาการ ที่ดีขึ้น	สำนักงานปลัด /รพ.สต. บ้านไทยเจริญ
82	โครงการส่งเสริมโภชนาการและสุขภาพอนามัยแม่และเด็กของสมเด็จพระเทพรัตนราชสุดาฯ สยามบรมราชกุมารี หมู่ที่ 8	เพื่อส่งเสริมสุขภาพอนามัยแม่และเด็กที่ด้อย	แม่และเด็กในเขตพื้นที่รพ.สต.บ้านไทยเจริญ	1,080 (อบต.)	1,080 (อบต.)	1,080 (อบต.)	1,080 (อบต.)	1,080 (อบต.)	แม่และเด็ก มีสุขภาพที่ดีขึ้น	แม่และเด็ก มีสุขภาพที่ดีขึ้น	สำนักงานปลัด /รพ.สต. บ้านไทยเจริญ
83	โครงการอบรมหมอบ้านในพระราชประสงค์ หมู่ที่ 11	เพื่อให้ความรู้แก่ประชาชนผู้เข้ารับกรอบรมนำความรู้ที่ได้ไปช่วยเหลือประชาชนในท้องถิ่น	ประชาชนในพื้นที่บ้านสินพัฒนา หมู่ที่ 11	7,000 (อบต.)	7,000 (อบต.)	7,000 (อบต.)	7,000 (อบต.)	7,000 (อบต.)	ประชาชนผู้เข้ารับกรอบรม ได้รับความรู้ เพิ่มขึ้น	ประชาชนในพื้นที่ได้รับความช่วยเหลือ อย่างทั่วถึง	สำนักงานปลัด /รพ.สต. บ้านไทยเจริญ

ที่	โครงการ	วัตถุประสงค์	เป้าหมาย (ผลผลิตของโครงการ)	งบประมาณและที่มา					ตัวชี้วัด (KPI)	ผลที่คาดว่าจะได้รับ	หน่วยงาน ที่รับผิดชอบ
				2561 (บาท)	2562 (บาท)	2563 (บาท)	2564 (บาท)	2565 (บาท)			
84	โครงการสืบสานพระราชปณิธานสมเด็จพระเจ้าน้องนางเธอเจ้าฟ้าจุฬาภรณวลัยลักษณ์ อัครราชกุมารี กรมพระศรีสวางควัฒนวิมลราชชนนี หนุมที่ 11	เพื่อคัดกรองค้นหากลุ่มเสี่ยงที่จะเป็นมะเร็งเต้านม	ประชาชนที่มีอายุตั้งแต่ 35 ปีขึ้นไป	6,280 (อบต.)	6,280 (อบต.)	6,280 (อบต.)	6,280 (อบต.)	6,280 (อบต.)	ประชาชนอายุ 35 ปีขึ้นไป ไม่เสี่ยงต่อมะเร็งเต้านม	ประชาชนมีสุขภาพที่ดีขึ้นไม่เสี่ยงต่อการเป็นมะเร็งเต้านม	สำนักงานปลัด /รพ.สต. บ้านไทยเจริญ
85	โครงการปรับปรุงภาวะโภชนาการและสุขภาพเด็กของสมเด็จพระเทพรัตนราชสุดาฯ สยามบรมราชกุมารี หนุมที่ 11	เพื่อส่งเสริมให้เด็กแรกเกิด 0-6 ปี มีภาวะโภชนาการและสุขภาพเด็กที่ดีขึ้น	เด็กแรกเกิด 0-6 ปี ในเขตพื้นที่ รพ.สต. บ้านไทยเจริญ	5,640 (อบต.)	5,640 (อบต.)	5,640 (อบต.)	5,640 (อบต.)	5,640 (อบต.)	เด็กแรกเกิด 0-6 ปี มีภาวะโภชนาการที่ดีขึ้น	เด็กแรกเกิด 0-6 ปี มีภาวะโภชนาการที่ดีขึ้น	สำนักงานปลัด /รพ.สต. บ้านไทยเจริญ
86	โครงการส่งเสริมโภชนาการและสุขภาพอนามัยแม่และเด็กของสมเด็จพระเทพรัตนราชสุดาฯ สยามบรมราชกุมารี หนุมที่ 11	เพื่อส่งเสริมสุขภาพอนามัยแม่และเด็กที่ดีขึ้น	แม่และเด็กในเขตพื้นที่ รพ.สต. บ้านไทยเจริญ	1,080 (อบต.)	1,080 (อบต.)	1,080 (อบต.)	1,080 (อบต.)	1,080 (อบต.)	แม่และเด็ก มีสุขภาพที่ดีขึ้น	แม่และเด็ก มีสุขภาพที่ดีขึ้น	สำนักงานปลัด /รพ.สต. บ้านไทยเจริญ
87	โครงการอบรมหมอหมู่บ้านในพระราชประสงค์ หนุมที่ 12	เพื่อให้ความรู้แก่ประชาชนผู้เข้ารับการอบรมนำความรู้ที่ได้ไปช่วยเหลือประชาชนในท้องถิ่น	ประชาชนในพื้นที่บ้านปราสาทพร หนุมที่ 12	5,400 (อบต.)	5,400 (อบต.)	5,400 (อบต.)	5,400 (อบต.)	5,400 (อบต.)	ประชาชนผู้เข้ารับการอบรมได้รับความรู้เพิ่มขึ้น	ประชาชนในพื้นที่ได้รับความช่วยเหลือได้อย่างทั่วถึง	สำนักงานปลัด /รพ.สต. บ้านไทยเจริญ
88	โครงการสืบสานพระราชปณิธานสมเด็จพระเจ้าน้องนางเธอเจ้าฟ้าจุฬาภรณวลัยลักษณ์ อัครราชกุมารี กรมพระศรีสวางควัฒนวิมลราชชนนี หนุมที่ 12	เพื่อคัดกรองค้นหากลุ่มเสี่ยงที่จะเป็นมะเร็งเต้านม	ประชาชนที่มีอายุตั้งแต่ 35 ปีขึ้นไป	5,400 (อบต.)	5,400 (อบต.)	5,400 (อบต.)	5,400 (อบต.)	5,400 (อบต.)	ประชาชนอายุ 35 ปีขึ้นไป ไม่เสี่ยงต่อมะเร็งเต้านม	ประชาชนมีสุขภาพที่ดีขึ้นไม่เสี่ยงต่อการเป็นมะเร็งเต้านม	สำนักงานปลัด /รพ.สต. บ้านไทยเจริญ
89	โครงการปรับปรุงภาวะโภชนาการและสุขภาพเด็กของสมเด็จพระเทพรัตนราชสุดาฯ สยามบรมราชกุมารี หนุมที่ 12	เพื่อส่งเสริมให้เด็กแรกเกิด 0-6 ปี มีภาวะโภชนาการและสุขภาพเด็กที่ดีขึ้น	เด็กแรกเกิด 0-6 ปี ในเขตพื้นที่ รพ.สต. บ้านไทยเจริญ	5,400 (อบต.)	5,400 (อบต.)	5,400 (อบต.)	5,400 (อบต.)	5,400 (อบต.)	เด็กแรกเกิด 0-6 ปี มีภาวะโภชนาการที่ดีขึ้น	เด็กแรกเกิด 0-6 ปี มีภาวะโภชนาการที่ดีขึ้น	สำนักงานปลัด /รพ.สต. บ้านไทยเจริญ

ที่	โครงการ	วัตถุประสงค์	เป้าหมาย (ผลผลิตของโครงการ)	งบประมาณและที่มา					ตัวชี้วัด (KPI)	ผลที่คาดว่าจะได้รับ	หน่วยงาน ที่รับผิดชอบ
				2561 (บาท)	2562 (บาท)	2563 (บาท)	2564 (บาท)	2565 (บาท)			
90	โครงการรณรงค์และแก้ไขปัญหาเสพติด To Be Number One (ศูนย์เพื่อนใจวัยรุ่นในชุมชน/หมู่บ้าน)ฯ ทูลกระหม่อมหญิงอุบลรัตนราชกัญญาสิริวัฒนาพรรณวดี หมู่ที่ 12	เพื่อรณรงค์ให้ประชาชนรู้ถึงปัญหาเสพติด	เด็กและเยาวชนในเขตพื้นที่รับผิดชอบของรพ.สต.บ้านไทยเจริญ	3,800 (อบต.)	3,800 (อบต.)	3,800 (อบต.)	3,800 (อบต.)	3,800 (อบต.)	เด็กและเยาวชนห่างไกลยาเสพ	มีศูนย์เพื่อนใจวัยรุ่นในชุมชน/หมู่บ้านและห่างไกลยาเสพติด	สำนักงานปลัด /รพ.สต. บ้านไทยเจริญ
91	โครงการสร้างเสริมความเข้มแข็งของชุมชนหมู่บ้านไอโอดีนอย่างยั่งยืน	เพื่อรณรงค์ ประชาสัมพันธ์ โดยเน้นสื่อสารถึงความสำคัญของการได้รับไอโอดีนต่อสุขภาพแม่และเด็ก	ประชาชนในหมู่บ้าน	-	20,000 อบต.	20,000 อบต.	20,000 อบต.	20,000 อบต.	จำนวนผู้เข้าร่วมโครงการ 200 คน	ประชาชนในหมู่บ้านมีความรู้เกี่ยวกับสุขภาพ และสามารถนำไปปฏิบัติให้ถูกต้อง	สำนักงานปลัด
92	ฝึกอบรมการคัดแยกขยะ	เพื่อให้มีความรู้เกี่ยวกับวิธีการลดปริมาณขยะ วิธีการคัดแยก การนำกลับมาใช้ใหม่	ผู้นำชุมชน ประชาชนเยาวชน กลุ่มสตรี อสม.	-	40,000 อบต.	40,000 อบต.	40,000 อบต.	40,000 อบต.	ร้อยละของปริมาณขยะลดลง	ประชาชนในตำบลไทยเจริญมีความรู้เกี่ยวกับวิธีการลดปริมาณขยะ วิธีการคัดแยก การนำกลับมาใช้ใหม่	สำนักงานปลัด
93	ทัศนศึกษาดูงาน การบริหารจัดการขยะ	เพื่อเสริมสร้างความรู้ ความเข้าใจ และเรียนรู้ การจัดการขยะจากต้นทาง	ผู้นำชุมชน ประชาชนเยาวชน กลุ่มสตรี อสม.	-	-	150,000 อบต.	150,000 อบต.	150,000 อบต.	จำนวนร้อยละ 80 ของผู้เข้าร่วมกิจกรรม	กลุ่มเป้าหมายได้รับความรู้ ความเข้าใจในกระบวนการบริหารจัดการ	สำนักงานปลัด
94	โครงการอุดหนุนสำหรับการดำเนินงานตามแนวทางโครงการพระราชดำริด้านสาธารณสุข	เพื่อตอบสนองดำเนินงานตามแนวทางโครงการพระราชดำริด้านสาธารณสุข หมู่บ้านละ 20,000 บาท	ตำบลไทยเจริญ หมู่ที่ 1-14	280,000 อบต.	280,000 อบต.	280,000 อบต.	280,000 อบต.	280,000 อบต.	สุขภาพประชาชนดีขึ้น	ประชาชนมีความสุขเพิ่มขึ้น	สำนักงานปลัด



ที่	โครงการ	วัตถุประสงค์	เป้าหมาย (ผลผลิตของโครงการ)	งบประมาณและที่มา					ตัวชี้วัด (KPI)	ผลที่คาดว่าจะได้รับ	หน่วยงาน ที่รับผิดชอบ
				2561 (บาท)	2562 (บาท)	2563 (บาท)	2564 (บาท)	2565 (บาท)			
95	โครงการจัดตั้งศูนย์พัฒนาคุณภาพชีวิตผู้สูงอายุ สร้างสุข 5 มิติ ตำบลไทยเจริญ	เพื่อจัดตั้งศูนย์พัฒนาคุณภาพชีวิตผู้สูงอายุสร้างสุข 5 มิติ	ตำบลไทยเจริญ หมู่ที่ 1-14	-	-	35,000 อบต.	35,000 อบต.	35,000 อบต.	ผู้สูงอายุมีศูนย์ กลางในการดำเนิน กิจกรรม ครบ ทั้ง 5 มิติ	เพื่อพัฒนาผู้สูงอายุในการชะลอ ความเสื่อมของร่างกายและเพื่อ การพัฒนาให้ผู้สูงอายุมีความสุข ในเชิงจิตวิทยา	สำนักงานปลัด /รพ.สต. ไทยเจริญ
96	โครงการฝึกอบรมการปฐมพยาบาลเบื้องต้น	เพื่อให้กลุ่มเป้าหมายมีความรู้เบื้องต้น เกี่ยวกับการปฐมพยาบาล	อสม.และประชาชน ตำบลไทยเจริญ	-	7,500 อบต.	7,500 อบต.	7,500 อบต.	7,500 อบต.	ผู้เข้าร่วมอบรม จำนวน 50 คน	ประชาชนมีความรู้ในการ ปฐมพยาบาล	สำนักงานปลัด
รวม	96 โครงการ	-	-	3,179,000	3,246,500	3,431,500	3,431,500	3,431,500	-	-	-

### 3.3 แผนงานสังคมสงเคราะห์

ที่	โครงการ	วัตถุประสงค์	เป้าหมาย (ผลผลิตของโครงการ)	งบประมาณและที่มา					ตัวชี้วัด (KPI)	ผลที่คาดว่าจะได้รับ	หน่วยงาน ที่รับผิดชอบ
				2561 (บาท)	2562 (บาท)	2563 (บาท)	2564 (บาท)	2565 (บาท)			
1	รถบรรทุก(ดีเซล)	เพื่อให้ ศพด.มียานพาหนะใช้ ในการรับส่งนักเรียนใน ศพด.อบต.ไทยเจริญ	รถบรรทุก(ดีเซล) ขนาด 3 ตัน 6 ล้อ ปริมาตรกระบะบรรทุก ไม่ต่ำกว่า 3,000 ซีซี	1,075,000 (อบต.)	1,075,000 (อบต.)	1,075,000 (อบต.)	1,075,000 (อบต.)	1,075,000 (อบต.)	ร้อยละใน การปฏิบัติงาน เพิ่มขึ้น	มียานพาหนะในการปฏิบัติงาน เหมาะสมเพียงพอ	กองสวัสดิการ สังคม
รวม	1 โครงการ	-	-	1,075,000	1,075,000	1,075,000	1,075,000	1,075,000	-	-	-

### 3.4 แผนงานสร้างความเข้มแข็งของชุมชน

ที่	โครงการ	วัตถุประสงค์	เป้าหมาย (ผลผลิตของโครงการ)	งบประมาณและที่มา					ตัวชี้วัด (KPI)	ผลที่คาดว่าจะได้รับ	หน่วยงาน ที่รับผิดชอบ
				2561 (บาท)	2562 (บาท)	2563 (บาท)	2564 (บาท)	2565 (บาท)			
1	सानฝัน 3 วัยสานสายใย แห่งครอบครัว	เพื่อสร้างความสัมพันธ์อันดีระหว่าง สมาชิกในครอบครัว	ประชาชน ตำบลไทยเจริญ	30,000 (อบต./ศพด./ พมจ./สร.)/ หน่วยงานอื่นๆ	30,000 (อบต./ศพด./ พมจ./สร.)/ หน่วยงานอื่นๆ	30,000 (อบต./ศพด./ พมจ./สร.)/ หน่วยงานอื่นๆ	30,000 (อบต./ศพด./ พมจ./สร.)/ หน่วยงานอื่นๆ	30,000 (อบต./ศพด./ พมจ./สร.)/ หน่วยงานอื่นๆ	จำนวนผู้เข้าร่วม กิจกรรม	สมาชิกในครอบครัวมีความสัมพันธ์ ที่ดีต่อกัน	กองสวัสดิการ สังคม

ที่	โครงการ	วัตถุประสงค์	เป้าหมาย (ผลผลิตของโครงการ)	งบประมาณและที่มา					ตัวชี้วัด (KPI)	ผลที่คาดว่าจะได้รับ	หน่วยงาน ที่รับผิดชอบ
				2561 (บาท)	2562 (บาท)	2563 (บาท)	2564 (บาท)	2565 (บาท)			
2	การพัฒนาศักยภาพกลุ่ม/ ชมรมผู้สูงอายุ/คนพิการ	เพื่อให้ความรู้แก่ผู้ดูแลผู้สูงอายุ	1 ครั้ง/ปี	100,000 (อบต./สร.)/ หน่วยงานอื่นๆ	100,000 (อบต./สร.)/ หน่วยงานอื่นๆ	100,000 (อบต./สร.)/ หน่วยงานอื่นๆ	100,000 (อบต./สร.)/ หน่วยงานอื่นๆ	100,000 (อบต./สร.)/ หน่วยงานอื่นๆ	จำนวนผู้เข้าร่วม กิจกรรม	ผู้สูงอายุและผู้พิการได้รับการ สนับสนุนให้มีคุณภาพชีวิตที่ดีขึ้น	กองสวัสดิการ สังคม
3	ส่งเสริมกิจกรรมเด็กและเยาวชน เพื่อพัฒนาตำบลไทยเจริญ	เพื่อส่งเสริมกิจกรรมเด็กและเยาวชน	1 ครั้ง/ปี	100,000 (อบต.)	100,000 (อบต.)	100,000 (อบต.)	100,000 (อบต.)	100,000 (อบต.)	จำนวนผู้เข้าร่วม โครงการ	เด็กและเยาวชนมีกิจกรรมที่ เหมาะสม	กองสวัสดิการ สังคม
4	การพัฒนาศักยภาพกลุ่มสตรี	เพื่อพัฒนาศักยภาพกลุ่มสตรี	1 ครั้ง/ปี	100,000 (อบต.)	100,000 (อบต.)	100,000 (อบต.)	100,000 (อบต.)	100,000 (อบต.)	จำนวนผู้เข้าร่วม โครงการ	กลุ่มสตรีมีการพัฒนาศักยภาพ มากขึ้น	กองสวัสดิการ สังคม
5	ชุมชนต้นแบบ	เพื่อสร้างการมีส่วนร่วมในชุมชนให้มีการ จัดกิจกรรมและมีตัวชี้วัดด้านเศรษฐกิจ สังคม และทรัพยากรธรรมชาติ	จัดกิจกรรมส่งเสริม ให้มีการรวมกลุ่ม เพื่อสร้างให้เป็น ชุมชนเข้มแข็ง 1 ครั้ง/ปี	100,000 (อบต.)	100,000 (อบต.)	100,000 (อบต.)	100,000 (อบต.)	100,000 (อบต.)	จำนวนผู้เข้า ร่วมโครงการ	ประชาชนในชุมชนมีความตระหนั ในการใช้ชีวิตตามแนวปรัชญา เศรษฐกิจพอเพียง	กองสวัสดิการ สังคม
6	จัดหารายได้เพื่อจัดกิจกรรมสาธารณ กุศลและให้ความช่วยเหลือประชาชน ตามภารกิจของเหล่ากาชาดจังหวัด บุรีรัมย์	เพื่อช่วยเหลือสังคมและกิจกรรมสาธารณ กุศลต่างๆ ของจังหวัดบุรีรัมย์	ประชากรในพื้นที่ จำนวน 2,546 หมู่บ้าน 188 ตำบล 23 อำเภอ	10,000 (อบต.)	10,000 (อบต.)	10,000 (อบต.)	10,000 (อบต.)	10,000 (อบต.)	ร้อยละของ ประชาชนได้รับ การช่วยเหลือ	สามารถให้ความช่วยเหลือประชาชน กลุ่มเป้าหมายได้อย่างรวดเร็วและ ทันเหตุการณ์ทั้งด้านการบริการ โลหิต ช่วยเหลือผู้ป่วยอุบัติเหตุ	กองสวัสดิการ สังคม
7	ซ่อมแซมที่อยู่อาศัยให้กับผู้ยากไร้ และด้อยโอกาส	เพื่อสงเคราะห์ซ่อมแซมที่อยู่อาศัย ให้กับผู้ยากไร้และด้อยโอกาส	ครัวเรือน ในตำบลไทยเจริญ	100,000 (อบต.)	100,000 (อบต.)	100,000 (อบต.)	100,000 (อบต.)	100,000 (อบต.)	ร้อยละหรือ จำนวนครัวเรือน ที่ได้รับการ ช่วยเหลือ	ผู้ยากไร้และด้อยโอกาสมีที่อยู่ อาศัย	กองช่าง

ที่	โครงการ	วัตถุประสงค์	เป้าหมาย (ผลผลิตของโครงการ)	งบประมาณและที่มา					ตัวชี้วัด (KPI)	ผลที่คาดว่าจะได้รับ	หน่วยงาน ที่รับผิดชอบ
				2561 (บาท)	2562 (บาท)	2563 (บาท)	2564 (บาท)	2565 (บาท)			
8	จัดสภาพแวดล้อมสิ่งอำนวยความสะดวกให้แก่คนพิการ ผู้สูงอายุ	1. เพื่อเป็นสถานที่ในการอำนวยความสะดวกให้แก่คนพิการ ผู้สูงอายุ ในตำบลที่มาใช้บริการ	1 ครั้ง /ปี	1,000,000 (อบต.)	1,000,000 (อบต.)	1,000,000 (อบต.)	1,000,000 (อบต.)	1,000,000 (อบต.)	จำนวนผู้มาใช้ บริการเพิ่มมากขึ้น	1.คนพิการที่มาติดต่อประสานงาน กับ อบต.ไทยเจริญได้รับความ สะดวก 2.คนพิการในตำบลได้รับกาย อุปกรณ์ในการดำรงชีวิต	กองสวัสดิการ สังคม
9	บ้านทอถิ่นประชารัฐร่วมใจ เทิดไถ่องค์ราชัน ราชินี	เพื่อสานพลังประชารัฐ ปกป้อง เทิดทูน สถาบันพระมหากษัตริย์ให้มีความมั่นคง ในการเป็นศูนย์รวมจิตในความรักและ ความสามัคคีของคนในชาติ	1 ครั้ง /ปี	100,000 (อบต.)	100,000 (อบต.)	100,000 (อบต.)	100,000 (อบต.)	100,000 (อบต.)	ร้อยละของ จำนวนประชากร เพิ่มมากขึ้น	สานพลังประชารัฐ ปกป้อง เทิดทูน สถาบันพระมหากษัตริย์ให้มีความ มั่นคงในการเป็นศูนย์รวมจิตใน ความรักและความสามัคคีของ คนในชาติ	กองสวัสดิการ สังคม
10	โครงการส่งเสริมกิจกรรมโรงเรียน ผู้สูงอายุตำบลไทยเจริญ	เพื่อสร้างความสัมพันธ์อันดี ระหว่างผู้สูงอายุในพื้นที่ ตำบลไทยเจริญ	1 ครั้ง /ปี	-	51,200 อบต.	51,200 อบต.	51,200 อบต.	51,200 อบต.	จำนวนผู้เข้า ร่วมกิจกรรม 100 คน	ผู้สูงอายุมีความสัมพันธ์ ที่ดีต่อกัน	กองสวัสดิการ สังคม
11	โครงการส่งเสริมกิจกรรมศูนย์ พัฒนาคุณภาพชีวิตและส่งเสริม อาชีพผู้สูงอายุ	เพื่อส่งเสริมกิจกรรมและ พัฒนาผู้สูงอายุ	1 ครั้ง/ปี	-	130,350 อบต.	130,350 อบต.	130,350 อบต.	130,350 อบต.	จำนวนผู้เข้า ร่วมกิจกรรม 100 คน	ผู้สูงอายุได้รับการพัฒนา และมีคุณภาพชีวิตที่ดีขึ้น	กองสวัสดิการ สังคม
12	โครงการส่งเสริมกิจกรรมศูนย์ บริหารคนพิการ อบต.ไทยเจริญ	เพื่อส่งเสริมและพัฒนา คุณภาพชีวิตคนพิการ	1 ครั้ง/ปี	-	21,100 อบต.	21,100 อบต.	21,100 อบต.	21,100 อบต.	จำนวนผู้เข้า ร่วมกิจกรรม 100 คน	คนพิการได้รับการพัฒนา และมีคุณภาพชีวิตที่ดีขึ้น	กองสวัสดิการ สังคม
13	ปรับปรุงและต่อเติมอาคาร ศูนย์พัฒนาคุณภาพชีวิตและ ส่งเสริมอาชีพผู้สูงอายุ อบต.ไทยเจริญ	เพื่อให้ประชาชนได้รับประโยชน์ จากการใช้บริการอาคารดังกล่าว	ปรับปรุงต่อเติมภาย ในอาคารเพื่อรองรับ การให้บริการ ประชาชน	-	-	300,000 อบต.	300,000 อบต.	300,000 อบต.	ร้อยละ 80 ของ ผู้มาใช้บริการ	ประชาชนได้รับประโยชน์ จากการใช้อาคาร	กองสวัสดิการ สังคม

ที่	โครงการ	วัตถุประสงค์	เป้าหมาย (ผลผลิตของโครงการ)	งบประมาณและที่มา					ตัวชี้วัด (KPI)	ผลที่คาดว่าจะได้รับ	หน่วยงาน ที่รับผิดชอบ
				2561 (บาท)	2562 (บาท)	2563 (บาท)	2564 (บาท)	2565 (บาท)			
14	ขอรับเงินอุดหนุนเทศบาล/ องค์การบริหารส่วนตำบล (กิ่งกาชาดอำเภอปะคำ)	เพื่อให้กิ่งกาชาดอำเภอปะคำ มีงบประมาณเพียงพอที่จะดำเนินการ ตามภารกิจรับผิดชอบได้อย่างมี ประสิทธิภาพ	ประชาชนผู้ด้อยโอกาส และหน่วยงานที่เกี่ยวข้อง ได้รับการช่วยเหลือใน กรณีที่ประสบภัยพิบัติ ต่างๆได้อย่างรวดเร็ว และทั่วถึง	-	-	10,000 (อบต.)	10,000 (อบต.)	10,000 (อบต.)	ร้อยละของ ประชาชนได้รับ การช่วยเหลือ	ทำให้งิ่งกาชาดอำเภอปะคำ สามารถบริหารงานให้บรรลุ วัตถุประสงค์ที่กำหนดไว้	กองสวัสดิการ สังคม
รวม	14 โครงการ	-	-	1,640,000	1,842,650	2,152,650	2,152,650	2,152,650	-	-	-

### 3.5 แผนงานการเกษตร

ที่	โครงการ	วัตถุประสงค์	เป้าหมาย (ผลผลิตของโครงการ)	งบประมาณและที่มา					ตัวชี้วัด (KPI)	ผลที่คาดว่าจะได้รับ	หน่วยงาน ที่รับผิดชอบ
				2561 (บาท)	2562 (บาท)	2563 (บาท)	2564 (บาท)	2565 (บาท)			
1	ป้องกันและเฝ้าระวังการแพร่ ระบาดของโรคพิษสุนัขบ้า	จัดหาเวชภัณฑ์ในการควบคุมการป้องกัน พาหะของโรคพิษสุนัขบ้า	จัดหาเวชภัณฑ์ในการ ควบคุมโรคพิษสุนัขบ้า	50,000 (อบต.)	50,000 (อบต.)	50,000 (อบต.)	50,000 (อบต.)	50,000 (อบต.)	จำนวนของสุนัข ที่มาใช้บริการ	สามารถป้องกันการแพร่ระบาด ของโรคพิษสุนัขบ้า	กองส่งเสริม การเกษตร
2	โครงการสัตว์ปลอดโรค คนปลอดภัยจากโรคพิษ สุนัขบ้า	เพื่อป้องกันและกำจัด โรคพิษสุนัขบ้า	สัตว์พาหะได้รับการฉีด วัคซีนป้องกันโรคพิษ สุนัขบ้าทุกตัว	50,000 อบต.	50,000 อบต.	50,000 อบต.	50,000 อบต.	50,000 อบต.	จำนวนสัตว์ที่ได้ รับการฉีดวัคซีน ป้องกันโรค	สุนัข/แมวทุกตัวได้รับ การฉีดวัคซีนป้องกัน โรคพิษสุนัขบ้า	กองส่งเสริม การเกษตร
3	สำรวจข้อมูลจำนวนสัตว์ และขึ้นทะเบียนสัตว์ตาม โครงการสัตว์ปลอดโรค คนปลอดภัยจากโรคพิษ สุนัขบ้า	เพื่อสำรวจและขึ้น ทะเบียนสุนัข/แมว ในตำบลไทยเจริญ	สุนัข/แมวในตำบล ไทยเจริญได้รับการ ขึ้นทะเบียนทุกตัว	10,000 อบต.	10,000 อบต.	10,000 อบต.	10,000 อบต.	10,000 อบต.	จำนวนสุนัข และแมวที่ได้รับ การขึ้นทะเบียน	สามารถวางแผนการ ป้องกันและกำจัดโรค พิษสุนัขบ้าได้อย่างมี ประสิทธิภาพ	กองส่งเสริม การเกษตร

ที่	โครงการ	วัตถุประสงค์	เป้าหมาย (ผลผลิตของโครงการ)	งบประมาณและที่มา					ตัวชี้วัด (KPI)	ผลที่คาดว่าจะได้รับ	หน่วยงาน ที่รับผิดชอบ
				2561 (บาท)	2562 (บาท)	2563 (บาท)	2564 (บาท)	2565 (บาท)			
4	สมทบเงินโครงการเศรษฐกิจชุมชน ตำบลไทยเจริญ	เพื่อสมทบเงินกองทุน โครงการเศรษฐกิจชุมชน ตำบลไทยเจริญให้เพียงพอ กับความต้องการของกลุ่ม อาชีพในตำบล	ประชาชน ม.1 - 14 ตำบลไทยเจริญ	-	150,000 อบต.	150,000 อบต.	150,000 อบต.	150,000 อบต.	ทุกหมู่บ้านใน ตำบลไทยเจริญ ได้รับอนุมัติเงิน กู้โครงการ เศรษฐกิจชุมชน หมู่บ้าน หมู่ละ 100,000 บาท	ทุกหมู่บ้านได้กู้ยืมเงิน กองทุนเศรษฐกิจชุมชน อย่างเพียงพอ	กองส่งเสริม การเกษตร
5	โครงการป้องกันและกำจัด โรคพิษสุนัขบ้า	เพื่อให้โรคพิษสุนัขบ้าหมดไป จากประเทศไทย	เป้าหมายตามยอด สุนัข แมว ที่สำรวจ แต่ละปี	10,000 อบต.	10,000 อบต.	10,000 อบต.	10,000 อบต.	10,000 อบต.	จำนวนของสุนัข ที่มาใช้บริการ	ไม่มีโรคพิษสุนัขบ้าเกิดในพื้นที่ อบต.ไทยเจริญ	กองส่งเสริม การเกษตร/ สนง.ปศุสัตว์ อำเภอปะคำ
รวม	5 โครงการ	-	-	120,000	270,000	270,000	270,000	270,000	-	-	-

3.6 แผนงานงบกลาง

ที่	โครงการ	วัตถุประสงค์	เป้าหมาย (ผลผลิตของโครงการ)	งบประมาณและที่มา					ตัวชี้วัด (KPI)	ผลที่คาดว่าจะได้รับ	หน่วยงาน ที่รับผิดชอบ
				2561 (บาท)	2562 (บาท)	2563 (บาท)	2564 (บาท)	2565 (บาท)			
1	สร้างหลักประกันรายได้ให้แก่ผู้สูงอายุตามนโยบายของรัฐบาล ชั้นบันได ช่วงอายุ 60-69 ปี ช่วงอายุ 70-79 ปี ช่วงอายุ 80-89 ปี ช่วงอายุ 90 ปีขึ้นไป	เพื่อเป็นการส่งเสริมคุณภาพชีวิตที่ดีให้แก่ผู้สูงอายุ	ผู้สูงอายุตั้งแต่ 60 ปีขึ้นไป 12 ครั้ง / ปี	7,720,800 (อบต.)	7,720,800 (อบต.)	7,720,800 (อบต.)	7,720,800 (อบต.)	7,720,800 (อบต.)	ผู้สูงอายุได้รับเบี้ยยังชีพเพิ่มขึ้น	ผู้สูงอายุได้รับเงินสงเคราะห์เพื่อการยังชีพและมีคุณภาพชีวิตที่ดีขึ้น	กองสวัสดิการสังคม
2	สนับสนุนการเสริมสร้างสวัสดิการทางสังคมให้แก่ผู้พิการหรือทุพพลภาพ	เพื่อเป็นการส่งเสริมคุณภาพชีวิตที่ดีให้แก่ผู้พิการหรือทุพพลภาพตามนโยบายของรัฐบาล	12 ครั้ง/ปี	3,369,600 (อบต.)	3,369,600 (อบต.)	3,369,600 (อบต.)	3,369,600 (อบต.)	3,369,600 (อบต.)	ผู้พิการได้รับเบี้ยยังชีพเพิ่มขึ้น	ผู้พิการได้รับเงินสงเคราะห์เพื่อการยังชีพ และมีคุณภาพชีวิตที่ดีขึ้น	กองสวัสดิการสังคม
3	สนับสนุนการสงเคราะห์เบี้ยยังชีพผู้ป่วยเอดส์	เพื่อสนับสนุนการดำเนินงานด้านการสงเคราะห์สงเคราะห์เบี้ยยังชีพผู้ป่วยเอดส์ขององค์กรปกครองส่วนท้องถิ่นตามอำนาจหน้าที่	12 ครั้ง/ปี	60,000 (อบต.)	60,000 (อบต.)	60,000 (อบต.)	60,000 (อบต.)	60,000 (อบต.)	ผู้ป่วยเอดส์ได้รับเบี้ยยังชีพเพิ่มขึ้น	ผู้ป่วยเอดส์ได้รับเงินสงเคราะห์เพื่อการยังชีพและได้รับการส่งเสริมคุณภาพชีวิต	กองสวัสดิการสังคม
4	กองทุนสวัสดิการชุมชน	เพื่อส่งเสริมให้สมาชิกรู้จักออมเงินเพื่อแบ่งปันช่วยเหลือซึ่งกันและกัน	1 ครั้ง/ปี	150,000 (อบต.)	150,000 (อบต.)	150,000 (อบต.)	150,000 (อบต.)	150,000 (อบต.)	จำนวนสมาชิกเพิ่มมากขึ้น	ส่งเสริมให้สมาชิกรู้จักออมเงินเพื่อแบ่งปันช่วยเหลือซึ่งกันและกัน	กองสวัสดิการสังคม
5	กองทุนหลักประกันสุขภาพในระดับท้องถิ่น(สปสช.)	เพื่อสนับสนุนและส่งเสริมสุขภาพและหลักประกันสุขภาพให้มีประสิทธิภาพ	หญิงมีครรภ์ เด็ก ผู้ใหญ่และผู้พิการ ทุพพลภาพในพื้นที่	200,000 (อบต.)	200,000 (อบต.)	200,000 (อบต.)	200,000 (อบต.)	200,000 (อบต.)	ประชาชนได้รับบริการด้านสาธารณสุขทั่วถึง	ประชาชนในตำบลไทยเจริญได้รับความสะดวกบริการสาธารณสุขอย่างทั่วถึง	สำนักงานปลัด
รวม	5 โครงการ	-	-	11,500,400	11,500,400	11,500,400	11,500,400	11,500,400	-	-	-

ก.ยุทธศาสตร์จังหวัดที่ 1 ด้านเศรษฐกิจ

ข.ยุทธศาสตร์การพัฒนาของ อปท.ในเขตจังหวัดที่ 2 การพัฒนาการท่องเที่ยวและกีฬา

4. ยุทธศาสตร์การพัฒนาด้านการศึกษา ศาสนา ศิลปวัฒนธรรม นันทนาการ และการท่องเที่ยว

4.1 แผนงานบริหารงานทั่วไป

ที่	โครงการ	วัตถุประสงค์	เป้าหมาย (ผลผลิตของโครงการ)	งบประมาณและที่มา					ตัวชี้วัด (KPI)	ผลที่คาดว่าจะได้รับ	หน่วยงาน ที่รับผิดชอบ
				2561 (บาท)	2562 (บาท)	2563 (บาท)	2564 (บาท)	2565 (บาท)			
1	อุดหนุนโครงการเทิดพระเกียรติพระบาทสมเด็จพระปรมินทรมหาจุฬาลงกรณ์พระจุลจอมเกล้าเจ้าอยู่หัว รัชกาลที่ 5 เนื่องในวันปิยมหาราช 23 ตุลาคม	เพื่อรำลึกถึงมหากรุณาธิคุณของรัชกาลที่ 5 และแสดงพลังความสามัคคีของประชาชนทุกหมู่เหล่า	จัดงานเทิดพระเกียรติรัชกาลที่ 5	5,000 (อบต.)	5,000 (อบต.)	5,000 (อบต.)	5,000 (อบต.)	5,000 (อบต.)	จำนวนผู้เข้าร่วมโครงการ	รำลึกถึงมหากรุณาธิคุณของรัชกาลที่ 5 และแสดงพลังความสามัคคีของประชาชนทุกหมู่เหล่า	สำนักงานปลัด
2	อุดหนุนโครงการเฉลิมพระเกียรติสมเด็จพระนางเจ้าฯ พระบรมราชินีนาถ 12 สิงหาคม	เพื่อเทิดทูนพระเกียรติคุณของสมเด็จพระนางเจ้าฯ พระบรมราชินีนาถ	จัดงานเฉลิมพระชนมพรรษาพระบาทสมเด็จพระนางเจ้าฯ	5,000 (อบต.)	5,000 (อบต.)	5,000 (อบต.)	5,000 (อบต.)	5,000 (อบต.)	จำนวนผู้เข้าร่วมโครงการ	เทิดทูนพระเกียรติคุณของสมเด็จพระนางเจ้าฯ พระบรมราชินีนาถ	สำนักงานปลัด
3	อุดหนุนโครงการเฉลิมพระเกียรติพระบาทสมเด็จพระเจ้าอยู่หัว เนื่องในมหามงคลเฉลิมพระชนมพรรษา 5 ธันวาคม	เพื่อเทิดทูนพระเกียรติคุณของพระบาทสมเด็จพระเจ้าอยู่หัว	จัดงานเฉลิมพระชนมพรรษาพระบาทสมเด็จพระเจ้าอยู่หัว	10,000 (อบต.)	10,000 (อบต.)	10,000 (อบต.)	10,000 (อบต.)	10,000 (อบต.)	จำนวนผู้เข้าร่วมโครงการ	เทิดทูนพระเกียรติคุณของพระบาทสมเด็จพระเจ้าอยู่หัว	สำนักงานปลัด
4	อุดหนุนโครงการเฉลิมพระเกียรติพระบาทสมเด็จพระเจ้าอยู่หัวมหาวชิราลงกรณบดินทรเทพยวรางกูร เนื่องในโอกาสมหามงคลเฉลิมพระชนมพรรษา 28 กรกฎาคม	เพื่อเทิดทูนพระเกียรติคุณของพระบาทสมเด็จพระเจ้าอยู่หัวมหาวชิราลงกรณบดินทรเทพยวรางกูร	จัดงานเฉลิมพระเกียรติคุณของพระบาทสมเด็จพระเจ้าอยู่หัวมหาวชิราลงกรณบดินทรเทพยวรางกูร	10,000 (อบต.)	10,000 (อบต.)	10,000 (อบต.)	10,000 (อบต.)	10,000 (อบต.)	จำนวนผู้เข้าร่วมโครงการ	เทิดทูนพระเกียรติคุณของพระบาทสมเด็จพระเจ้าอยู่หัวมหาวชิราลงกรณบดินทรเทพยวรางกูร	สำนักงานปลัด

ที่	โครงการ	วัตถุประสงค์	เป้าหมาย (ผลผลิตของโครงการ)	งบประมาณและที่มา					ตัวชี้วัด (KPI)	ผลที่คาดว่าจะได้รับ	หน่วยงาน ที่รับผิดชอบ
				2561 (บาท)	2562 (บาท)	2563 (บาท)	2564 (บาท)	2565 (บาท)			
5	ขอรับเงินอุดหนุนเพื่อการจัดงานพระราชพิธี และงานรัฐพิธี	เพื่อให้การจัดงานพระราชพิธีและงานรัฐพิธีเป็นไปด้วยความเรียบร้อยและสมพระเกียรติ	ทำให้การจัดงานพระราชพิธีและงานรัฐพิธีเป็นไปด้วยความเรียบร้อยและสมพระเกียรติ	0	0	50,000 (อบต.)	50,000 (อบต.)	50,000 (อบต.)	จำนวนผู้เข้าร่วมโครงการ	ประชาชนในพื้นที่ได้ร่วมกันเทิดทูนสถาบันชาติ ศาสนา และพระมหากษัตริย์	สำนักงานปลัด
รวม	5 โครงการ	-	-	30,000	30,000	70,000	70,000	70,000	-	-	-

#### 4.2 แผนงานการศึกษา

ที่	โครงการ	วัตถุประสงค์	เป้าหมาย (ผลผลิตของโครงการ)	งบประมาณและที่มา					ตัวชี้วัด (KPI)	ผลที่คาดว่าจะได้รับ	หน่วยงาน ที่รับผิดชอบ
				2561 (บาท)	2562 (บาท)	2563 (บาท)	2564 (บาท)	2565 (บาท)			
1	จัดซื้อวัสดุ อุปกรณ์ สื่อการเรียนการสอนสำหรับ ศพด.องค์การบริหารส่วนตำบลไทยเจริญ	เพื่อให้ ศพด.อบต.ไทยเจริญ มีวัสดุ อุปกรณ์สื่อการเรียนการสอนใช้เพียงพอ	จัดซื้อวัสดุ อุปกรณ์ สื่อการเรียนการสอนให้กับ ศพด.อบต.ไทยเจริญ	200,000 (อบต.)	200,000 (อบต.)	200,000 (อบต.)	200,000 (อบต.)	200,000 (อบต.)	จำนวนสื่อการเรียนการสอนที่เพิ่มขึ้น	ศพด.มีวัสดุ อุปกรณ์ สื่อการเรียนการสอนเพิ่มขึ้น และเพียงพอ	กองการศึกษา
2	ค่าอาหารเสริม(นม)โรงเรียนของ ศพด.องค์การบริหารส่วนตำบลไทยเจริญ	เพื่อให้นักเรียนได้รับอาหารเสริม(นม)ที่มีคุณค่าและปริมาณเพียงพอต่อร่างกาย	ค่าอาหารเสริม(นม)โรงเรียนของ ศพด.อบต.ไทยเจริญ	300,000 (อบต.)	300,000 (อบต.)	300,000 (อบต.)	300,000 (อบต.)	300,000 (อบต.)	ร้อยละของนักเรียนที่ได้รับอาหารเสริม(นม)ศพด.	เด็กมีพัฒนาการทางด้านร่างกายที่แข็งแรงสมบูรณ์	กองการศึกษา
3	ค่าอาหารเสริม(นม)โรงเรียนของโรงเรียนในสังกัด สพฐ.ในเขตองค์การบริหารส่วนตำบลไทยเจริญ	เพื่อให้นักเรียนได้รับอาหารเสริม(นม)ที่มีคุณค่าและปริมาณเพียงพอต่อร่างกาย	ค่าอาหารเสริม(นม)โรงเรียนของ โรงเรียนสังกัด สพฐ.ในเขต อบต.ไทยเจริญ	750,000 (อบต.)	750,000 (อบต.)	750,000 (อบต.)	750,000 (อบต.)	750,000 (อบต.)	ร้อยละของนักเรียนที่ได้รับอาหารเสริม(นม)โรงเรียน	เด็กมีพัฒนาการทางด้านร่างกายที่แข็งแรงสมบูรณ์	กองการศึกษา



ที่	โครงการ	วัตถุประสงค์	เป้าหมาย (ผลผลิตของโครงการ)	งบประมาณและที่มา					ตัวชี้วัด (KPI)	ผลที่คาดว่าจะได้รับ	หน่วยงาน ที่รับผิดชอบ
				2561 (บาท)	2562 (บาท)	2563 (บาท)	2564 (บาท)	2565 (บาท)			
4	ค่าอาหารกลางวันนักเรียนของโรงเรียนสังกัด สพฐ.ในเขตองค์การบริหารส่วนตำบลไทยเจริญ	เพื่อให้นักเรียนได้รับอาหารที่มีคุณค่าและปริมาณเพียงพอต่อร่างกาย	ค่าอาหารกลางวันนักเรียนของโรงเรียนสังกัด สพฐ.ในเขต อบต.ไทยเจริญ	1,500,000 (อบต.)	1,500,000 (อบต.)	1,500,000 (อบต.)	1,500,000 (อบต.)	1,500,000 (อบต.)	ร้อยละของนักเรียนที่ได้รับอาหารกลางวัน	เด็กมีพัฒนาการทางด้านร่างกายที่แข็งแรงสมบูรณ์	กองการศึกษา
5	สนับสนุนค่าใช้จ่ายในการบริหารสถานศึกษา	เพื่อเบิกจ่ายเป็นค่าใช้จ่ายในการบริหาร ศพด.อบต.ไทยเจริญ	1.ค่าอาหารกลางวันนักเรียน ศพด. 2.ค่าใช้จ่ายในการพัฒนาครู และผู้ดูแลเด็กจำนวน 11 คน	920,000 (อบต.)	920,000 (อบต.)	920,000 (อบต.)	920,000 (อบต.)	920,000 (อบต.)	1. ร้อยละของนักเรียนที่ได้รับอาหารกลางวัน 2.ร้อยละของครู ผดต.และ ผตด.ได้รับการพัฒนา	1.เด็กมีพัฒนาการทางด้านร่างกายที่แข็งแรงสมบูรณ์ 2.ครูและผู้ดูแลเด็กได้รับการพัฒนาอย่างต่อเนื่อง	กองการศึกษา
6	ส่งเสริมพัฒนาการ 4 ด้าน	เพื่อให้เด็กนำความรู้จากการปฏิบัติพัฒนาทักษะการเรียนรู้และความคิดสร้างสรรค์	เด็กมีความพร้อมทั้ง 4 ด้าน	10,000 (อบต.)	10,000 (อบต.)	10,000 (อบต.)	10,000 (อบต.)	10,000 (อบต.)	ร้อยละของเด็กมีความพร้อมทั้ง 4 ด้านเพิ่มมากขึ้น	เด็กมีความพร้อมและพัฒนาการทั้ง 4 ด้านเพิ่มขึ้น	กองการศึกษา
7	ก่อสร้างหลังคาสนามเด็กเล่นและที่พักผู้ปกครองศูนย์พัฒนาเด็กเล็กองค์การบริหารส่วนตำบลไทยเจริญ	เพื่อให้สนามเด็กเล่น มีหลังคา กันแดด กันฝน และมีที่พักมุมประชาสัมพันธ์สำหรับผู้ปกครอง	บริเวณสนามเด็กเล่นมีหลังคา กันแดด กันฝน ปลอดภัย	200,000 (อบต.)	200,000 (อบต.)	200,000 (อบต.)	200,000 (อบต.)	200,000 (อบต.)	จำนวนของผู้มาใช้บริการ	บริเวณสนามเด็กเล่นมีหลังคา กันแดด กันฝน ปลอดภัยและมีมุมที่พักประชาสัมพันธ์สำหรับผู้ปกครอง	กองการศึกษา
8	จัดซื้อเครื่องเล่นสนามเด็กเล่นศูนย์พัฒนาเด็กเล็กองค์การบริหารส่วนตำบลไทยเจริญ	เพื่อให้ศูนย์พัฒนาเด็กเล็กองค์การบริหารส่วนตำบลไทยเจริญมีเครื่องเล่นสนามเด็กเล่นที่เพียงพอต่อจำนวนเด็กและได้มาตรฐาน	เครื่องเล่นในสนามเด็กเล่นของ ศพด.อบต.ไทยเจริญ	100,000 (อบต.)	100,000 (อบต.)	100,000 (อบต.)	100,000 (อบต.)	100,000 (อบต.)	จำนวนของผู้มาใช้บริการ	บริเวณสนามเด็กเล่นมีเครื่องเล่นสนามที่เพียงพอต่อจำนวนเด็ก	กองการศึกษา

ที่	โครงการ	วัตถุประสงค์	เป้าหมาย (ผลผลิตของโครงการ)	งบประมาณและที่มา					ตัวชี้วัด (KPI)	ผลที่คาดว่าจะได้รับ	หน่วยงาน ที่รับผิดชอบ
				2561 (บาท)	2562 (บาท)	2563 (บาท)	2564 (บาท)	2565 (บาท)			
9	ติดตั้งเหล็กดัดหน้าต่างห้องเรียน ศูนย์พัฒนาเด็กเล็กองค์การบริหารส่วนตำบลไทยเจริญ	เพื่อให้ห้องเรียนมีความ ปลอดภัยและได้มาตรฐาน	ติดตั้งเหล็กดัด ในห้องเรียน ของ ศพด. อบต.ไทยเจริญ	90,000 (อบต.)	90,000 (อบต.)	90,000 (อบต.)	90,000 (อบต.)	90,000 (อบต.)	ร้อยละของ ความปลอดภัย ในทรัพย์สิน	อาคารเรียนของ ศพด.อบต. ไทยเจริญ มีความมั่นคง แข็งแรง สะอาด ปลอดภัย และได้ มาตรฐานสาธารณสุข	กองการศึกษา
10	ทาสีอาคารศูนย์พัฒนาเด็กเล็ก องค์การบริหารส่วนตำบลไทยเจริญ	เพื่อให้อาคารเรียนของ ศพด. อบต.ไทยเจริญ มีความสวยงาม สะอาด ปลอดภัย ได้มาตรฐาน	ทาสีอาคารเรียนทุกหลัง ของ ศพด. อบต.ไทยเจริญ	50,000 (อบต.)	50,000 (อบต.)	50,000 (อบต.)	50,000 (อบต.)	50,000 (อบต.)	จำนวนของผู้ มาใช้บริการ	อาคารเรียนของ ศพด.อบต. ไทยเจริญ มีความสวยงาม ปลอดภัย ได้มาตรฐาน	กองการศึกษา
11	ศึกษาแหล่งเรียนรู้นอกสถานที่	เพื่อส่งเสริมความรู้ทักษะ การเรียนรู้ต่างๆจากภายนอก สถานศึกษาให้เด็ก	จัดกิจกรรมศึกษา นอกสถานที่ให้กับเด็ก	30,000 (อบต.)	30,000 (อบต.)	30,000 (อบต.)	30,000 (อบต.)	30,000 (อบต.)	นักเรียนได้เรียนรู้ สิ่งต่างๆจากการ ศึกษาออกสถานที่ ที่เพิ่มขึ้น	นักเรียนได้รับความรู้เพิ่มเติม จากแหล่งเรียนรู้ภายนอกเพิ่ม มากขึ้น	กองการศึกษา
12	วันเด็กแห่งชาติ	1.เพื่อส่งเสริมให้เด็กและ เยาวชนได้มีโอกาสแสดงออก อย่างถูกต้องเหมาะสม	เด็กและเยาวชนใน พื้นที่ตำบลไทยเจริญ	90,000 (อบต.)	90,000 (อบต.)	90,000 (อบต.)	90,000 (อบต.)	90,000 (อบต.)	จำนวนผู้เข้าร่วม กิจกรรม	1.เด็กและเยาวชนเป็นบุคคลที่ กล้าแสดงออกในทางที่ถูกต้อง เหมาะสม 2.ผู้ปกครอง ชุมชนหน่วยงาน ราชการที่เกี่ยวข้องให้การอบรม เลี้ยงดู จัดกิจกรรมจัดการศึกษาแก่ เด็กเยาวชนอย่างเต็มความสามารถ	กองการศึกษา
13	โครงการสนับสนุนค่าใช้จ่ายการ บริหารสถานศึกษาศูนย์พัฒนาเด็ก เล็กองค์การบริหารส่วนตำบล ไทยเจริญ	เพื่อสนับสนุนค่าใช้จ่ายให้ กับศูนย์พัฒนาเด็กเล็กองค์ การบริหารส่วนตำบลไทยเจริญ เป็นค่าจัดการเรียนการสอน ค่าหนังสือเรียน ค่าอุปกรณ์ ฯลฯ	เด็กปฐมวัยในศูนย์พัฒนา เด็กเล็กองค์การบริหาร ส่วนตำบลไทยเจริญ	0	619,770 (อบต.)	619,770 (อบต.)	619,770 (อบต.)	619,770 อบต.	เด็กปฐมวัย ใน ศพด. จำนวน 219 คน	เด็กปฐมวัยในศูนย์พัฒนา เด็กเล็ก อบต.ไทยเจริญ ทุกคนมีความพร้อมที่ได้รับ การพัฒนาอย่างเต็ม ศักยภาพ	กองการศึกษา

ที่	โครงการ	วัตถุประสงค์	เป้าหมาย (ผลผลิตของโครงการ)	งบประมาณและที่มา					ตัวชี้วัด (KPI)	ผลที่คาดว่าจะได้รับ	หน่วยงาน ที่รับผิดชอบ
				2561 (บาท)	2562 (บาท)	2563 (บาท)	2564 (บาท)	2565 (บาท)			
14	โครงการชุมชนรักการอ่าน	เพื่อส่งเสริมให้ประชาชนเป็นบุคคลแห่งการเรียนรู้ มีนิสัยรักการอ่าน รักการค้นคว้า เกิดการใฝ่รู้และนำไปสู่การปฏิบัติในชีวิตประจำวัน	ที่อ่านหนังสือประจำหมู่บ้าน ตำบลไทยเจริญ ปีละ 5 แห่ง	0	55,700 (อบต.)	55,700 (อบต.)	55,700 (อบต.)	55,700 (อบต.)	ร้อยละ 50 ประชาชนรักการอ่านเพิ่มขึ้น	ประชาชนในพื้นที่ตำบลไทยเจริญมีนิสัยรักการอ่าน	กองการศึกษา
15	โครงการศึกษาแหล่งเรียนรู้นอกสถานศึกษา	เพื่อส่งเสริมให้ผู้เรียนได้เรียนรู้จากแหล่งเรียนรู้นอกสถานที่ที่หลากหลาย	เด็กและเยาวชนในเขตพื้นที่ตำบลไทยเจริญ	0	52,000 (อบต.)	52,000 (อบต.)	52,000 (อบต.)	52,000 (อบต.)	จำนวนผู้เข้าร่วมกิจกรรม 55 คน	ผู้เรียนได้เรียนรู้แหล่งเรียนรู้นอกสถานที่ที่หลากหลายจากประสบการณ์ตรงและนำมาประยุกต์ใช้ในชีวิตประจำวัน	กองการศึกษา
16	ยกย่องเชิดชูเกียรติมอบใบประกาศเกียรติคุณบุคคลดีเด่นที่ประพฤติปฏิบัติตนให้เป็นที่ประจักษ์ต่อสังคม	เพื่อยกย่องเชิดชูเกียรติบุคคลที่ประพฤติปฏิบัติตนให้เป็นที่ประจักษ์ต่อสังคม	ประชาชนในพื้นที่ตำบลไทยเจริญ	0	7,300 (อบต.)	7,300 (อบต.)	7,300 (อบต.)	7,300 (อบต.)	บุคคลดีเด่นที่ได้รับรางวัล 35 คน	กลุ่มเป้าหมายได้รับการยกย่องเชิดชูเกียรติประพฤติตนให้เป็นแบบอย่างที่ดีต่อไป	กองการศึกษา
17	พัฒนาศักยภาพครู/ผู้ดูแลเด็กและบุคลากรทางการศึกษา องค์การบริหารส่วนตำบลไทยเจริญ	เพื่อเพิ่มพูนความรู้และประสิทธิภาพในการปฏิบัติงานให้กับครูผู้ดูแลเด็กและผู้ดูแลเด็ก	1.ครู จำนวน 5 คน 2.ผู้ดูแลเด็ก จำนวน 6 คน 3.บุคลากร ศพด.(แม่ครัว, ภารโรง) จำนวน 3 คน 4.เจ้าหน้าที่ผู้ดำเนินการจัดอบรม จำนวน 2 คน	0	11,500 (อบต.)	11,500 (อบต.)	11,500 (อบต.)	11,500 (อบต.)	ผู้เข้ารับการอบรม จำนวน 16 คน	ครูผู้ดูแลเด็กและบุคลากรทางการศึกษามีความรู้และประสิทธิภาพในการปฏิบัติงานมากขึ้น	กองการศึกษา

ที่	โครงการ	วัตถุประสงค์	เป้าหมาย (ผลผลิตของโครงการ)	งบประมาณและที่มา					ตัวชี้วัด (KPI)	ผลที่คาดว่าจะได้รับ	หน่วยงาน ที่รับผิดชอบ
				2561 (บาท)	2562 (บาท)	2563 (บาท)	2564 (บาท)	2565 (บาท)			
18	ฝึกอบรมและศึกษาดูงานพัฒนา ศักยภาพครู/ผู้ดูแลเด็ก บุคลากรทาง การศึกษาและผู้เกี่ยวข้อง	เพื่อเพิ่มทักษะความรู้ ความสามารถให้การปฏิบัติ ราชการให้แก่บุคลากร ทางการศึกษา	คณะผู้บริหารท้องถิ่น ครูผู้ ดูแลเด็ก เจ้าหน้าที่และ พนักงานส่วนตำบลที่เกี่ยวข้อง คณะกรรมการการ ศึกษาท้องถิ่น คณะกรรมการ ศพด. ผู้ทรงคุณวุฒิและอื่นๆ	0	149,500 (อบต.)	149,500 (อบต.)	149,500 (อบต.)	149,500 (อบต.)	ผู้เข้ารับการ อบรม จำนวน 40 คน	บุคลากรทางการศึกษา ของ อบต.ไทยเจริญ มีทักษะความรู้ ความ สามารถให้การปฏิบัติ ราชการและมีประสิทธิภาพ มากขึ้น	กองการศึกษา
19	โครงการปรับปรุงอาคารศูนย์พัฒนา เด็กเล็กองค์การบริหารส่วนตำบล ไทยเจริญ	เพื่อปรับปรุงหลังคา ฝ้าเพดาน ระบบไฟฟ้า และพัดลมภายใน ศูนย์พัฒนาเด็กเล็ก	ซ่อมแซมอาคารศูนย์ พัฒนาเด็กเล็ก อบต. ไทยเจริญ จำนวน 1 หลัง	-	-	1,000,000 อบต.	-	-	จำนวนอาคาร ที่ได้รับการปรับปรุง 1 หลัง	มีความปลอดภัย ให้แก่นักเรียนและ บุคลากรในอาคาร	กองการศึกษา
20	ปรับปรุงคานกรีตหน้าอาคาร เรียนศูนย์พัฒนาเด็กเล็ก องค์การบริหารส่วนตำบลไทยเจริญ	เพื่อให้พื้นที่บริเวณหน้าอาคารเรี ยน ศพด. มีความสะอาด ปลอดภัย ถูกสุขลักษณะ	บริเวณด้านหน้าอาคาร เรียน ศพด. อบต.ไทยเจริญ พื้นที่ไม่น้อยกว่า 644 ตร.ม.	-	300,000 (อบต.)	300,000 (อบต.)	-	-	ร้อยละของ ผู้มาที่ใช้บริการ	บริเวณด้านหน้า อาคารเรียน ศพด. อบต.ไทยเจริญ มีความสะอาด ปลอดภัย ถูกสุขลักษณะ	กองการศึกษา
21	ปรับปรุงดินหลังอาคารเรียน ศูนย์พัฒนาเด็กเล็กองค์การบริหาร ส่วนตำบลไทยเจริญ	เพื่อให้บริเวณพื้นดินหลังอาคารเรี น ไม่มีน้ำท่วมขังในฤดูฝน	ศพด. อบต.ไทยเจริญ	-	50,000 (อบต.)	50,000 (อบต.)	-	-	ร้อยละของ ผู้มาที่ใช้บริการ	บริเวณด้านหลังของ อาคารเรียน ศพด.อบต. ไทยเจริญไม่มีน้ำท่วมขัง สะอาด ปลอดภัย	กองการศึกษา
รวม	21 โครงการ	-	-	4,240,000	5,485,770	6,485,770	5,135,770	5,135,770	-	-	-

4.3 แผนงานการศาสนา วัฒนธรรมและนันทนาการ

ที่	โครงการ	วัตถุประสงค์	เป้าหมาย (ผลผลิตของโครงการ)	งบประมาณและที่มา					ตัวชี้วัด (KPI)	ผลที่คาดว่าจะได้รับ	หน่วยงาน ที่รับผิดชอบ
				2561 (บาท)	2562 (บาท)	2563 (บาท)	2564 (บาท)	2565 (บาท)			
1	โครงการฝึกอบรมผู้ตัดสินกีฬา ระดับตำบล	เพื่อส่งเสริมให้ประชาชนใน เขตพื้นที่ที่มีความรู้เรื่องกฎ และกติกาของกีฬา ฟุตบอล เซปักตะกร้อและวอลเลย์- บอล รู้วิธีปฏิบัติในการตัดสิน กีฬา ฯลฯ	ผู้นำชุมชนและประชาชน ในเขตพื้นที่ตำบลไทยเจริญ	-	28,400 (อบต.)	28,400 (อบต.)	28,400 (อบต.)	28,400 (อบต.)	จำนวนผู้เข้า ร่วมกิจกรรม 50 คน	ผู้นำชุมชนหรือประชาชน ให้ความสนใจและเข้าร่วม การอบรมและสามารถ ตัดสินกีฬาฟุตบอล เซปักตะกร้อ ฯลฯ	กองการศึกษา
2	โครงการปั่นจักรยานเพื่อสุขภาพ เที่ยวสวนชวนดูปราสาท	เพื่อส่งเสริมให้ประชาชนใน เขตพื้นที่องค์การบริหารส่วน ตำบลไทยเจริญได้ออก กำลังกายเพื่อสุขภาพ	ประชาชนและกลุ่มนักปั่น จักรยานในเขตพื้นที่ตำบล ไทยเจริญ	-	66,000 (อบต.)	66,000 (อบต.)	66,000 (อบต.)	66,000 (อบต.)	จำนวนผู้เข้า ร่วมกิจกรรม 175 คน	ประชาชนได้ออกกำลังกาย และมีการออกกำลังกายที่ แข็งแรงและมีชมรมปั่น จักรยานของตำบล ไทยเจริญ	กองการศึกษา
3	อุดหนุนโครงการจัดงานประเพณี ขึ้นเขาพนมรุ้ง	เพื่ออนุรักษ์ศิลปวัฒนธรรม ประเพณีโบราณให้คงอยู่และ สืบสานถึงอนุชนรุ่นหลัง	จัดงานประเพณี ขึ้นเขาพนมรุ้ง	10,000 (อบต.)	10,000 (อบต.)	10,000 (อบต.)	10,000 (อบต.)	10,000 (อบต.)	จำนวนผู้เข้า ร่วมโครงการ เพิ่มขึ้น	มีนักท่องเที่ยวทั้งชาวไทยและชาว ต่างชาติได้มาเที่ยวชมในจังหวัด บุรีรัมย์	กองการศึกษา
4	อนุรักษ์ศิลปวัฒนธรรมและ ภูมิปัญญาท้องถิ่นศูนย์พัฒนา เด็กเล็กองค์การบริหารส่วนตำบล ไทยเจริญ	1.เพื่อให้เด็กปฐมวัยได้เรียนรู้เรื่อง สิ่งต่างๆรอบตัวเด็กตามสภาพ จริงจากแหล่งเรียนรู้ 2.เพื่อรักษาภูมิปัญญาท้องถิ่น ให้คงอยู่สืบไป 3.เพื่อสร้างความสัมพันธ์ ระหว่างโรงเรียนชุมชน	เด็กทุกคนใน ศพด.ได้เรียนรู้ ภูมิปัญญาท้องถิ่น ภาคเรียนละ 1 ครั้ง	3,000 (อบต.)	3,000 (อบต.)	3,000 (อบต.)	3,000 (อบต.)	3,000 (อบต.)	จำนวนผู้เข้า ร่วมโครงการ	เด็กปฐมวัยได้รับประสบการณ์ จากภูมิปัญญาท้องถิ่นและแหล่ง เรียนรู้ เกิดความรัก ความภาคภูมิใจ ต่อท้องถิ่น เกิดความปฏิสัมพันธ์ ที่ดีระหว่างโรงเรียนกับชุมชน	กองการศึกษา

ที่	โครงการ	วัตถุประสงค์	เป้าหมาย (ผลผลิตของโครงการ)	งบประมาณและที่มา					ตัวชี้วัด (KPI)	ผลที่คาดว่าจะได้รับ	หน่วยงาน ที่รับผิดชอบ
				2561 (บาท)	2562 (บาท)	2563 (บาท)	2564 (บาท)	2565 (บาท)			
5	หมู่บ้านศีล 5	เพื่อส่งเสริมสนับสนุนการจัดตั้งหมู่บ้านรักษาศีล 5 ให้ครอบคลุมทุกพื้นที่ของตำบลไทยเจริญ	14 หมู่บ้าน	5,000 (อบต.)	5,000 (อบต.)	5,000 (อบต.)	5,000 (อบต.)	5,000 (อบต.)	จำนวนผู้เข้าร่วมโครงการ	ประชาชนในตำบลมีความตระหนักที่จะนำหลักธรรมคำสอนทางพระพุทธศาสนาไปประยุกต์ใช้ในชีวิตประจำวัน	กองการศึกษา
6	พัฒนาคุณธรรม-จริยธรรมสำหรับเด็กและเยาวชน	ส่งเสริมให้เด็กและเยาวชนมีคุณธรรม จริยธรรม	เด็กและเยาวชน	30,000 (อบต.)	30,000 (อบต.)	30,000 (อบต.)	30,000 (อบต.)	30,000 (อบต.)	จำนวนผู้เข้าร่วมกิจกรรม	เด็กและเยาวชนมีคุณธรรม-จริยธรรม	กองการศึกษา
7	งานบุญปลอดเหล้าปลอดการพนัน	เพื่อให้ประชาชนปลอดเหล้าปลอดการพนันในตำบลไทยเจริญ	ประชาชนในพื้นที่ตำบลไทยเจริญ	5,000 (อบต.)	5,000 (อบต.)	5,000 (อบต.)	5,000 (อบต.)	5,000 (อบต.)	จำนวนผู้เข้าร่วมกิจกรรม	ประชาชนในตำบลปลอดเหล้าปลอดการพนัน	กองการศึกษา
8	จัดงานอนุรักษ์ประเพณีวัฒนธรรมเมืองบุรีรัมย์(งานวันสถาปนาเมืองแปะ)	เพื่อสร้างจิตสำนึกของคนบุรีรัมย์ความจงรักภักดีในสถาบันมีความรักชาติ รักแผ่นดินเกิดความรักสามัคคีของประชาชนในจังหวัดบุรีรัมย์	คนบุรีรัมย์มีจิตสำนึก รักชาติ จงรักภักดี	5,000 (อบต.)	5,000 (อบต.)	5,000 (อบต.)	5,000 (อบต.)	5,000 (อบต.)	ประชาชนมีรายได้จากการท่องเที่ยวเพิ่มขึ้น	ส่งเสริมและอนุรักษ์ศิลปวัฒนธรรม ประเพณีโบราณให้คงอยู่และสืบสานถึงอนุชนรุ่นหลัง	กองการศึกษา
9	จัดการแข่งขันกีฬาต้านยาเสพติด "ปราสาทตาต่าเกมส์"	1.เพื่อสร้างภูมิคุ้มกันให้เด็กเยาวชนและประชาชนห่างไกลจากยาเสพติด 2.เพื่อส่งเสริมให้เด็ก เยาวชนและประชาชนรู้จักใช้เวลาว่างให้เกิดประโยชน์ด้วยการเล่นกีฬาและออกกำลังกาย	เด็ก เยาวชนและประชาชนในเขตพื้นที่ อบต.ไทยเจริญ	200,000 (อบต.)	200,000 (อบต.)	200,000 (อบต.)	200,000 (อบต.)	200,000 (อบต.)	จำนวนผู้เข้าร่วมกิจกรรม	1.เด็ก เยาวชนและประชาชนมีภูมิคุ้มกันที่ดี ห่างไกลจากยาเสพติด 2.เด็ก เยาวชนและประชาชน ได้เล่นกีฬาและออกกำลังกาย ใช้เวลาว่างให้เกิดประโยชน์	กองการศึกษา

ที่	โครงการ	วัตถุประสงค์	เป้าหมาย (ผลผลิตของโครงการ)	งบประมาณและที่มา					ตัวชี้วัด (KPI)	ผลที่คาดว่าจะได้รับ	หน่วยงาน ที่รับผิดชอบ
				2561 (บาท)	2562 (บาท)	2563 (บาท)	2564 (บาท)	2565 (บาท)			
10	อุดหนุนโครงการแข่งขันฟุตบอล ประเพณีจังหวัดบุรีรัมย์ชิงถ้วย พระราชทานสมเด็จพระบรม โอรสาธิราชฯ สยามมกุฎ ราชกุมาร	เพื่อสนับสนุนการแข่งขัน ฟุตบอลประเพณีจังหวัดบุรีรัมย์ ชิงถ้วยพระราชทานสมเด็จพระ บรมโอรสาธิราชฯ สยามมกุฎ ราชกุมาร	ประชาชน เยาวชน ในเขตอำเภอปะคำ	10,000 (อบต.)	10,000 (อบต.)	10,000 (อบต.)	10,000 (อบต.)	10,000 (อบต.)	จำนวนผู้เข้าร่วม กิจกรรม	สนับสนุนการแข่งขันฟุตบอล ประเพณีจังหวัดบุรีรัมย์ชิงถ้วย พระราชทานสมเด็จพระบรมโอรสา ธิราชฯ สยามมกุฎราชกุมาร	กองการศึกษา
11	กีฬาท้องถิ่นสัมพันธ์	เพื่อส่งเสริมการเล่นกีฬาและ การออกกำลังกายอย่าง สม่ำเสมอเพื่อสุขภาพ	อปท.ในเขตอำเภอ ปะคำและประชาชน ในเขตพื้นที่อำเภอ ปะคำ	80,000 (อบต.)	80,000 (อบต.)	80,000 (อบต.)	80,000 (อบต.)	80,000 (อบต.)	จำนวนผู้เข้าร่วม กิจกรรม	ประชาชนในตำบลมีการเล่นกีฬา และออกกำลังกายอย่างสม่ำเสมอ	กองการศึกษา
12	แหล่งแกะสลักหิน บ้านสินพัฒนา	เพื่อประชาสัมพันธ์และยก ระดับคุณภาพสินค้าและ บริการให้มีชื่อเสียงมากยิ่งขึ้น	แหล่งแกะสลักหิน บ้านสินพัฒนา	5,000 (อบต.)	5,000 (อบต.)	5,000 (อบต.)	5,000 (อบต.)	5,000 (อบต.)	จำนวนแหล่ง เรียนรู้ที่ เพิ่มขึ้น	คุณภาพสินค้าได้มาตรฐาน	กองการศึกษา
13	พัฒนาและปรับปรุงปราสาทตาต้า และปราสาทพร	เพื่อปรับปรุงบูรณะโบราณ สถานของท้องถิ่นและประชา สัมพันธ์ในการพัฒนา เป็นแหล่งท่องเที่ยว	ปรับปรุงแหล่ง ท่องเที่ยวในเขตตำบล ไทยเจริญ	5,000 (อบต.)	5,000 (อบต.)	5,000 (อบต.)	5,000 (อบต.)	5,000 (อบต./	จำนวนแหล่ง ท่องเที่ยวที่ เพิ่มขึ้น	ได้บูรณะโบราณสถาน และมี แหล่งท่องเที่ยวทางวัฒนธรรมของ ท้องถิ่น	กองการศึกษา
14	งานประเพณีบุญบั้งไฟ	ส่งเสริมและอนุรักษ์ประเพณี บุญบั้งไฟ	ประชาชนในพื้นที่ ตำบลไทยเจริญ	-	250,000 (อบต.)	250,000 (อบต.)	250,000 (อบต.)	250,000 (อบต.)	จำนวนผู้เข้าร่วม กิจกรรม	อนุรักษ์ประเพณีบุญบั้งไฟและ ส่งเสริมการท่องเที่ยว	กองการ ศึกษา
รวม	14 โครงการ	-	-	358,000	702,400	702,400	702,400	702,400	-	-	-

4.4 แผนงานอุตสาหกรรมและการโยธา

ที่	โครงการ	วัตถุประสงค์	เป้าหมาย (ผลผลิตของโครงการ)	งบประมาณและที่มา					ตัวชี้วัด (KPI)	ผลที่คาดว่าจะได้รับ	หน่วยงาน ที่รับผิดชอบ
				2561 (บาท)	2562 (บาท)	2563 (บาท)	2564 (บาท)	2565 (บาท)			
1	โครงการก่อสร้างถนนคอนกรีตเสริมเหล็กบริเวณอ่างเก็บน้ำโคกลอย หมู่ 6 บ้านโคกสูง	เพื่อเป็นถนนในการวิ่งออกกำลังกายของชุมชน	ผิวจราจรกว้าง 2.50 เมตร ยาว 515.00 เมตร หนา 0.15 เมตร หรือพื้นที่ไม่น้อยกว่า 1,287.50 ตารางเมตร	-	662,600 (อบต.)	662,600 (อบต.)	662,600 (อบต.)	662,600 (อบต.)	ร้อยละ 80 ของประชาชน มีสุขภาพ แข็งแรง เพิ่มมากขึ้น	ประชาชนมีสุขภาพแข็งแรง	กองช่าง
รวม	1 โครงการ	-	-	-	662,600	662,600	662,600	662,600	-	-	-



ยุทธศาสตร์จังหวัดที่ 5 ด้านการบริหารจัดการ

- ยุทธศาสตร์การพัฒนาของ อบท.ในเขตจังหวัดที่ 4 การพัฒนาขีดสมรรถนะองค์กร

6. ยุทธศาสตร์การพัฒนาด้านการเมือง การบริหาร

6.1 แผนงานบริหารงานทั่วไป

ที่	โครงการ	วัตถุประสงค์	เป้าหมาย (ผลผลิตของโครงการ)	งบประมาณและที่มา					ตัวชี้วัด (KPI)	ผลที่คาดว่าจะได้รับ	หน่วยงาน ที่รับผิดชอบ
				2561 (บาท)	2562 (บาท)	2563 (บาท)	2564 (บาท)	2565 (บาท)			
1	ฝึกอบรมและทัศนศึกษาบุคลากรเพื่อเพิ่มประสิทธิภาพให้กับคณะผู้บริหาร สมาชิกสภา อบต.พนักงานส่วนตำบล พนักงานส่วนตำบล พนักงานจ้าง และ ลูกจ้าง	เพื่อเพิ่มประสิทธิภาพปฏิบัติงานของ คณะผู้บริหาร สมาชิกสภา อบต. พนักงานส่วนตำบล พนักงานจ้าง และลูกจ้าง	ผู้บริหาร ส.อบต. พนักงานส่วนตำบล พนักงานจ้าง และ ลูกจ้าง	300,000 (อบต.)	300,000 (อบต.)	300,000 (อบต.)	300,000 (อบต.)	300,000 (อบต.)	จำนวนผู้เข้า รับการฝึกอบรม และศึกษาดูงาน	นำความรู้และประสบการณ์ ที่ได้จากการเรียนรู้ท้องถิ่นอื่น มาปรับใช้กับท้องถิ่นได้มากขึ้น	สำนักงานปลัด
2	พัฒนาคุณธรรมจริยธรรมของพนักงาน ลูกจ้าง ผู้บริหาร และสมาชิก อบต. และผู้นำชุมชน	เพื่อพัฒนาคุณธรรมและจริยธรรมให้กับพนักงาน ลูกจ้าง ผู้บริหาร และสมาชิก อบต. และผู้นำชุมชน	พนักงาน ลูกจ้าง ผู้บริหาร ส.อบต. และผู้นำชุมชน	20,000 (อบต.)	20,000 (อบต.)	20,000 (อบต.)	20,000 (อบต.)	20,000 (อบต.)	จำนวนผู้เข้าร่วม มีคุณธรรม จริยธรรมเพิ่มขึ้น	พนักงาน ลูกจ้าง ผู้บริหาร สมาชิก อบต.และผู้นำชุมชน มีคุณธรรมและจริยธรรม	สำนักงานปลัด
3	เลือกตั้งผู้บริหารท้องถิ่น และสมาชิกสภาท้องถิ่น	เพื่อจัดการเลือกตั้งในตำบลเป็นไปด้วยความเรียบร้อยและสำเร็จตามวัตถุประสงค์	จัดการเลือกตั้ง ผู้บริหารท้องถิ่นและ สมาชิกสภาท้องถิ่น	700,000 (อบต.)	700,000 (อบต.)	700,000 (อบต.)	700,000 (อบต.)	700,000 (อบต.)	ร้อยละของจำนวน ประชาชนผู้มี สิทธิเลือกตั้งมา ใช้สิทธิเลือกตั้ง	อบต.ไทยเจริญสามารถจัดการ เลือกตั้งได้อย่างมีประสิทธิภาพ	สำนักงานปลัด
4	อบรมให้ความรู้ด้านกฎหมายเบื้องต้นแก่ประชาชนในท้องถิ่น	เพื่อให้ประชาชนมีความรู้ในเรื่องกฎหมายเบื้องต้น	จัดอบรมผู้นำในชุมชน/ ประชาชน 14 หมู่บ้าน	20,000 (อบต.)	20,000 (อบต.)	20,000 (อบต.)	20,000 (อบต.)	20,000 (อบต.)	ประชาชนมีความรู้ เกี่ยวกับกฎหมาย เพิ่มขึ้น	ประชาชนรู้และเข้าใจในเรื่อง กฎหมายข้อสัญญาในการทำนิติ กรรมต่างๆ	สำนักงานปลัด
5	ปรองดองสมานฉันท์เพื่อการปฏิรูประดับท้องถิ่น	เพื่อส่งเสริมการมีส่วนร่วมทางการเมืองของประชาชน	ประชาชน 14 หมู่บ้าน	20,000 (อบต.)	20,000 (อบต.)	20,000 (อบต.)	20,000 (อบต.)	20,000 (อบต.)	ประชาชนมี ส่วนร่วมทางการเมือง เพิ่มขึ้น	ประชาชนมีส่วนร่วมทาง การเมือง	สำนักงานปลัด
6	จัดงานวันท้องถิ่นไทย	เพื่อให้เห็นความสำคัญของการปกครองส่วนท้องถิ่น	จัดงานวันท้องถิ่นไทย	3,000 (อบต.)	3,000 (อบต.)	3,000 (อบต.)	3,000 (อบต.)	3,000 (อบต.)	จำนวน ผู้เข้าร่วม โครงการ	ได้เสริมสร้างความสามัคคี ให้กับประชาชน	สำนักงานปลัด

ที่	โครงการ	วัตถุประสงค์	เป้าหมาย (ผลผลิตของโครงการ)	งบประมาณและที่มา					ตัวชี้วัด (KPI)	ผลที่คาดว่าจะได้รับ	หน่วยงาน ที่รับผิดชอบ
				2561 (บาท)	2562 (บาท)	2563 (บาท)	2564 (บาท)	2565 (บาท)			
7	เทิดทูนและปกป้องสถาบัน	เพื่อเป็นการป้องกันเทิดทูนสถาบันพระมหากษัตริย์ให้มีความมั่นคงในการเป็นศูนย์รวมจิตใจและความรักความสามัคคีของคนในชาติ	รณรงค์รวมพลังเพื่อสร้างความสามัคคีในหมู่ประชาชน	2,000 (อบต.)	2,000 (อบต.)	2,000 (อบต.)	2,000 (อบต.)	2,000 (อบต.)	จำนวนประชาชนที่มีความจงรักภักดีต่อสถาบันของชาติ ศาสนาพระมหากษัตริย์	ประชาชนมีความสามัคคีสมานฉันท์และความร่วมมือปกป้องสถาบันชาติ ศาสนาพระมหากษัตริย์	สำนักงานปลัด
8	สำรวจข้อมูลพื้นฐานของ อบท.	เพื่อสำรวจหาข้อมูลที่เกิดขึ้นใหม่ในละปิวว่าประชาชนมีปัญหาด้านใดบ้าง	14 หมู่บ้าน	30,000 (อบต.)	30,000 (อบต.)	30,000 (อบต.)	30,000 (อบต.)	30,000 (อบต.)	ร้อยละหรือจำนวนครัวเรือนที่ได้รับประโยชน์	สามารถรับทราบข้อมูลที่แท้จริงตามความต้องการของประชาชน	สำนักงานปลัด
9	โครงการจัดเวทีประชาคมระดับหมู่บ้าน	เพื่อให้ประชาชนมีส่วนร่วมในการแก้ปัญหา	จัดประชุมประชาคม 14 หมู่บ้าน	35,000 (อบต.)	35,000 (อบต.)	35,000 (อบต.)	35,000 (อบต.)	35,000 (อบต.)	จำนวนผู้เข้าร่วมเวทีประชาคมหมู่บ้าน	ชุมชนได้รับผลประโยชน์ร่วมกันอย่างทั่วถึงและเท่าเทียมความร่วมมือกันของชุมชนจะก่อให้เกิดทัศนคติที่ดีอยู่ได้อย่างเหมาะสม	สำนักงานปลัด
10	จัดเวทีประชาคมระดับตำบล	เพื่อให้ประชาชนแสดงความคิดเห็นความต้องการแก้ปัญหาท้องถิ่นได้อย่างแท้จริง	14 หมู่บ้าน	30,000 (อบต.)	30,000 (อบต.)	30,000 (อบต.)	30,000 (อบต.)	30,000 (อบต.)	จำนวนประชาชนที่เข้าร่วมกิจกรรม	ประชาชนมีทัศนคติที่ดีต่อองค์กรปกครองส่วนท้องถิ่นและสามารถแก้ไขปัญหาของชุมชนได้	สำนักงานปลัด
11	ปรับปรุงและพัฒนาอาคารสถานที่ในการปฏิบัติงาน	เพิ่มศักยภาพในการบริหารสำนักงานตอบสนองกับการบริการประชาชน	ปรับปรุงสถานที่ในการปฏิบัติงานภายในตำบล	50,000 (อบต.)	50,000 (อบต.)	50,000 (อบต.)	50,000 (อบต.)	50,000 (อบต.)	มีสถานที่ในการปฏิบัติงานภายในตำบลที่เป็นระเบียบเรียบร้อย	ทำให้สถานที่ทำงานน่าอยู่อาศัยและเพิ่มศักยภาพในการบริการประชาชน	สำนักงานปลัด

ที่	โครงการ	วัตถุประสงค์	เป้าหมาย (ผลผลิตของโครงการ)	งบประมาณและที่มา					ตัวชี้วัด (KPI)	ผลที่คาดว่าจะได้รับ	หน่วยงาน ที่รับผิดชอบ
				2561 (บาท)	2562 (บาท)	2563 (บาท)	2564 (บาท)	2565 (บาท)			
12	ปรับปรุงศูนย์อินเทอร์เน็ตตำบล	เพื่อรองรับการให้บริการประชาชน อย่างมีประสิทธิภาพ	ปรับปรุงศูนย์อินเทอร์เน็ตตำบล	50,000 (อบต.)	50,000 (อบต.)	50,000 (อบต.)	50,000 (อบต.)	50,000 (อบต.)	ประชาชนได้รับ ทราบข้อมูลข่าวสาร การดำเนินงานของ อบต.	มีศูนย์อินเทอร์เน็ตตำบลที่มี สามารถให้บริการประชาชนได้ อย่างมีประสิทธิภาพ	สำนักงานปลัด
13	พัฒนาและปรับปรุงเว็บไซต์/เอกสาร เผยแพร่ข้อมูลข่าวสาร	เพื่อให้บริการด้านข้อมูลข่าวสาร และประชาสัมพันธ์การดำเนินงาน ของ อบต.ไทยเจริญ	พัฒนาและปรับปรุง เว็บไซต์ของ อบต.ไทยเจริญ	30,000 (อบต.)	30,000 (อบต.)	30,000 (อบต.)	30,000 (อบต.)	30,000 (อบต.)	ประชาชนได้รับ ทราบข้อมูลข่าวสาร การดำเนินงานของ อบต.	ประชาชนได้รับทราบข้อมูล ข่าวสารและผลการดำเนินงาน ของ อบต.อย่างต่อเนื่อง	สำนักงานปลัด
14	โครงการฝึกอบรมสัมมนาเสริม สร้างคุณธรรม จริยธรรม สำหรับคณะผู้บริหาร สมาชิกสภา พนักงานส่วนตำบล บุคลากรทาง การศึกษา ลูกจ้างประจำ และพนักงานจ้าง	เพื่อให้ผู้เข้ารับอบรมยึดถือเป็นหลักการ และแนวทางปฏิบัติ เพื่อเป็นเครื่อง กำกับความประพฤติตนให้ตั้งมั่นอยู่ใน ศีลธรรม ปฏิบัติหน้าที่ด้วยความ ซื่อสัตย์ สุจริต	คณะผู้บริหาร สมาชิกสภา พนักงานส่วนตำบล บุคลากรทางการศึกษา ลูกจ้างประจำ และ พนักงานจ้าง	20,000 (อบต.)	20,000 (อบต.)	20,000 (อบต.)	20,000 (อบต.)	20,000 (อบต.)	จำนวนผู้เข้าร่วม ฝึกอบรม 80 คน	ผู้เข้ารับการอบรมมีคุณธรรม จริยธรรมและสามารถนำไป ใช้ในชีวิตประจำวันได้	สำนักงานปลัด
15	โครงการเสริมสร้างคุณธรรม จริยธรรมป้องกันและแก้ไขปัญหายา เสพติด สำหรับสมาชิกสภา ผู้นำท้องถิ่น เยาวชน นักเรียน	เพื่อเสริมสร้างศักยภาพของผู้เข้ารับ การอบรมให้เกิดการตื่นตัวในการแก้ไข ปัญหายาเสพติดให้หมดไปจากท้องถิ่น	สมาชิกสภา ผู้นำท้องถิ่น เยาวชน นักเรียน	80,000 (อบต.)	80,000 (อบต.)	80,000 (อบต.)	80,000 (อบต.)	80,000 (อบต.)	จำนวนผู้เข้าร่วม โครงการ 220 คน	ผู้เข้ารับการอบรมเกิด ความตระหนักของโทษ ยาเสพติดมากขึ้น	สำนักงานปลัด
16	ปรับปรุงการจัดเก็บรายได้และ ประชาสัมพันธ์การเสียภาษี	เพื่อให้ประชาชนได้รับรู้และเข้าใจใน การเสียภาษีต่าง ๆ มากยิ่งขึ้น	การจัดเก็บรายได้มี ประสิทธิภาพมากขึ้น เกิดความรวดเร็วถูกต้อง	10,000 (อบต.)	10,000 (อบต.)	10,000 (อบต.)	10,000 (อบต.)	10,000 (อบต.)	ร้อยละของการ จัดเก็บรายได้ เพิ่มขึ้น	ประชาชนได้เข้าใจและเต็มใจ ที่จะเสียภาษีพร้อมทั้งให้ความ ร่วมมือกับเจ้าหน้าที่ด้วยดี	กองคลัง
17	ปรับปรุงระบบออกใบเสร็จรับเงิน ของ อบต.ไทยเจริญ	เพื่อพัฒนาให้ออกใบเสร็จในระบบ คอมพิวเตอร์	ปรับปรุงระบบออกใบ เสร็จรับเงินของ อบต.	50,000 (อบต.)	50,000 (อบต.)	50,000 (อบต.)	50,000 (อบต.)	50,000 (อบต.)	ร้อยละการออก ใบเสร็จที่ถูกต้อง	ประชาชนที่ใช้บริการจะได้รับ ความสะดวกรวดเร็ว	กองคลัง
รวม	17 โครงการ	-	-	1,450,000	1,450,000	1,450,000	1,450,000	1,450,000	-	-	-

6.2 แผนงานเคหะและชุมชน

ที่	โครงการ	วัตถุประสงค์	เป้าหมาย (ผลผลิตของโครงการ)	งบประมาณและที่มา					ตัวชี้วัด (KPI)	ผลที่คาดว่าจะได้รับ	หน่วยงาน ที่รับผิดชอบ
				2561 (บาท)	2562 (บาท)	2563 (บาท)	2564 (บาท)	2565 (บาท)			
1	จัดทำทะเบียนถนนภายในตำบล ไทยเจริญและทางการเกษตร	เพื่อรักษาและป้องกันการบุกรุก ถนนที่ประชาชนใช้ร่วมกัน	จัดทำทะเบียน ถนนตำบลไทยเจริญ	100,000 (อบต.)	100,000 (อบต.)	100,000 (อบต.)	100,000 (อบต.)	100,000 (อบต.)	ระดับความสำเร็จ ของการจัดทำ และพัฒนาฐาน ข้อมูลในการสำรวจ	สามารถรักษาและป้องกันการ บุกรุกถนนที่ประชาชน ใช้ร่วมกัน	กองช่าง
2	จัดทำแผนที่ภาษีและทะเบียนทรัพย์สิน องค์การบริหารส่วนตำบลไทยเจริญ	เพื่อปรับปรุงและพัฒนาในการจัดเก็บ รายได้ขององค์การบริหารส่วนตำบล	จัดทำแผนที่ภาษี ให้ครอบคลุมพื้นที่ ทั้งหมดตำบลไทยเจริญ	200,000 (อบต.)	200,000 (อบต.)	200,000 (อบต.)	200,000 (อบต.)	200,000 (อบต.)	ร้อยละความ ก้าวหน้าใน การดำเนินโครงการ	สามารถบริการประชาชนได้ อย่างเพียงพอ	กองช่าง
3	จัดเวทีประชาคมระดับตำบล	เพื่อให้ความรู้เกี่ยวกับ พรบ.ขุดดินและ ถมดิน, พรบ.ควบคุมอาคาร ฯลฯ	14 หมู่บ้าน	30,000 (อบต.)	30,000 (อบต.)	30,000 (อบต.)	30,000 (อบต.)	30,000 (อบต.)	ร้อยละ 60 ของประชาชน ตำบลไทยเจริญ	ประชาชนมีความรู้ ความเข้าใจ เกี่ยวกับ พรบ.ขุดดินและถมดิน พรบ.ควบคุมอาคาร ฯลฯ	กองช่าง
รวม	3 โครงการ	-	-	330,000	330,000	330,000	330,000	330,000	-	-	-

ก.ยุทธศาสตร์จังหวัดที่ 3 ด้านทรัพยากรธรรมชาติและสิ่งแวดล้อม

ข.ยุทธศาสตร์การพัฒนาของ อปท.ในเขตจังหวัดที่ 2 การพัฒนาการท่องเที่ยวและกีฬา

5. ยุทธศาสตร์การพัฒนาด้านทรัพยากรธรรมชาติและสิ่งแวดล้อม

5.1 แผนงานสาธารณสุข

ที่	โครงการ	วัตถุประสงค์	เป้าหมาย (ผลผลิตของโครงการ)	งบประมาณและที่มา					ตัวชี้วัด (KPI)	ผลที่คาดว่าจะได้รับ	หน่วยงาน ที่รับผิดชอบ
				2561 (บาท)	2562 (บาท)	2563 (บาท)	2564 (บาท)	2565 (บาท)			
1	รณรงค์ประชาสัมพันธ์เพื่อสร้างจิตสำนึกในการอนุรักษ์ทรัพยากรธรรมชาติและสิ่งแวดล้อม	เพื่อให้ประชาชนมีจิตสำนึกร่วมในการร่วมอนุรักษ์ทรัพยากรธรรมชาติและสิ่งแวดล้อม	1 ครั้ง/ปี	10,000 (อบต.)	10,000 (อบต.)	10,000 (อบต.)	10,000 (อบต.)	10,000 (อบต.)	จำนวนผู้เข้าร่วมโครงการ	ประชาชนมีจิตสำนึกร่วมในการร่วมอนุรักษ์ทรัพยากรธรรมชาติและสิ่งแวดล้อม	สำนักงานปลัด
2	ประชาสัมพันธ์รณรงค์สร้างจิตสำนึกในการกำจัดขยะ	เพื่อให้ประชาชนมีจิตสำนึกในการกำจัดขยะมูลฝอยเป็นการรักษาสุขภาพแวดล้อม	14 หมู่บ้าน	10,000 (อบต.)	10,000 (อบต.)	10,000 (อบต.)	10,000 (อบต.)	10,000 (อบต.)	จำนวนผู้เข้าร่วมโครงการ	ประชาชนให้ความร่วมมือกันช่วยกำจัดขยะมูลฝอย	สำนักงานปลัด
3	จัดหางักขะและให้บริการจัดเก็บขยะ ตำบลไทยเจริญ	เพื่อให้มีถังขยะเพียงพอในการรองรับขยะในเขตตำบลไทยเจริญ	จัดซื้อถังขยะ 14 หมู่บ้าน	200,000 (อบต.)	200,000 (อบต.)	200,000 (อบต.)	200,000 (อบต.)	200,000 (อบต.)	จำนวนของผู้ใช้บริการ	ทำให้ถังขยะเพียงพอในการรองรับขยะในเขตพื้นที่ตำบลไทยเจริญ	สำนักงานปลัด
4	จัดหาที่สำหรับทิ้งและกำจัดขยะ	เพื่อจัดให้มีสถานที่กำจัดขยะของตำบล	จัดหาสถานที่ทิ้งขยะ จำนวน 1 แห่ง	500,000 (อบต./สธ)	500,000 (อบต./สธ)	500,000 (อบต./สธ)	500,000 (อบต./สธ)	500,000 (อบต./สธ)	ปริมาณขยะลดลง	ทำให้มีสถานที่กำจัดขยะของตำบลที่ถูกวิธีและสามารถป้องกันการเกิดโรคได้	สำนักงานปลัด
5	เตาเผาขยะของชุมชน บ้านไทยเจริญ ม.1	เพื่อให้มีสถานที่กำจัดขยะในเขตพื้นที่บ้านไทยเจริญ ม.1	เตาเผาขยะ จำนวน 1 แห่ง	100,000 (อบต.)	100,000 (อบต.)	100,000 (อบต.)	100,000 (อบต.)	100,000 (อบต.)	ปริมาณขยะลดลง	ทำให้มีสถานที่กำจัดขยะอย่างถูกวิธี	สำนักงานปลัด
รวม	5 โครงการ	-	-	820,000	820,000	820,000	820,000	820,000	-	-	-

5.2 แผนงานเคหะและชุมชน

ที่	โครงการ	วัตถุประสงค์	เป้าหมาย (ผลผลิตของโครงการ)	งบประมาณและที่มา					ตัวชี้วัด (KPI)	ผลที่คาดว่าจะได้รับ	หน่วยงาน ที่รับผิดชอบ
				2561 (บาท)	2562 (บาท)	2563 (บาท)	2564 (บาท)	2565 (บาท)			
1	สำรวจที่สาธารณะประโยชน์ พร้อมจัดซื้อหลักเขตรอบสระ บ้านหนองพังศรี ม.8	เพื่อรักษาและป้องกันการบุกรุกที่ สาธารณะที่ประชาชนใช้ร่วมกัน	บ้านหนองพังศรี ม.8	100,000 (อบต.)	100,000 (อบต.)	100,000 (อบต.)	100,000 (อบต.)	100,000 (อบต.)	ระดับความสำเร็จ ของการจัดทำ และพัฒนาฐาน ข้อมูลในการ สำรวจ	สามารถรักษาและป้องกันการ บุกรุกที่สาธารณะที่ประชาชน ใช้ร่วมกัน	กองช่าง
2	รังวัดสำรวจแนวเขตที่สาธารณะ	เพื่อรักษาและป้องกันการบุกรุกที่ สาธารณะที่ประชาชนใช้ร่วมกัน	รังวัดที่สาธารณะ ตำบลไทยเจริญ	300,000 (อบต.)	300,000 (อบต.)	300,000 (อบต.)	300,000 (อบต.)	300,000 (อบต.)	ระดับความสำเร็จ ของการจัดทำ และพัฒนาฐาน ข้อมูลในการ สำรวจ	สามารถรักษาและป้องกันการ บุกรุกที่สาธารณะที่ประชาชน ใช้ร่วมกัน	กองช่าง
รวม	2 โครงการ	-	-	400,000	400,000	400,000	400,000	400,000	-	-	-

รายละเอียดโครงการพัฒนา  
แผนพัฒนาท้องถิ่น (พ.ศ. 2561-2565)  
สำหรับ ประสานโครงการพัฒนาองค์การบริหารส่วนจังหวัด  
องค์การบริหารส่วนตำบลไทยเจริญ

แบบ ผ.02/1

ก.ยุทธศาสตร์จังหวัดที่ 1 ด้านเศรษฐกิจ

ข.ยุทธศาสตร์การพัฒนาขององค์กรปกครองส่วนท้องถิ่นในเขตจังหวัดที่ 2 การพัฒนาการท่องเที่ยวและการกีฬา(กลยุทธ์ที่ 2 พัฒนาโครงสร้างพื้นฐานและเชื่อมโยงด้านการท่องเที่ยว)

1. ยุทธศาสตร์พัฒนาด้านโครงสร้างพื้นฐาน

1.1 แผนงานอุตสาหกรรมและการโยธา

ที่	โครงการ	วัตถุประสงค์	เป้าหมาย (ผลผลิต ของโครงการ)	งบประมาณและที่ผ่านมา					ตัวชี้วัด (KPI)	ผลที่คาดว่าจะได้รับ	หน่วยงาน รับผิดชอบหลัก
				2561 (บาท)	2562 (บาท)	2563 (บาท)	2564 (บาท)	2565 (บาท)			
1	ก่อสร้างสะพาน คสล.ข้ามลำน้ำมาศ ระหว่างตำบลไทยเจริญ-เทศบาลตำบลปะคำ และเขตตำบลทรัพย์พระยา อำเภอนางรอง จังหวัดบุรีรัมย์	เพื่อให้ประชาชนมีถนนสำหรับการสัญจรไปมาระหว่างสองตำบลและขนส่งผลผลิตทางการเกษตร	พื้นผิวสะพานกว้าง 7.00 เมตร ยาว 30.00 เมตร	2,279,000	2,279,000	2,279,000	2,279,000	2,279,000	ร้อยละหรือจำนวนครัวเรือนประชาชนที่มีการคมนาคมสะดวก รวดเร็วเพิ่มมากขึ้น	ประชาชนมีเส้นทางคมนาคมที่สะดวกและปลอดภัย	กองช่าง
2	ก่อสร้างถนนลาดยางแอสฟัลท์ติกคอนกรีต สายบ้านหนองเสม็ด ม.7 ตำบลไทยเจริญ - บ้านบ่อน้ำใส ม.15 ตำบลโคกมะม่วง อำเภอปะคำ จังหวัดบุรีรัมย์	เพื่อให้ประชาชนมีถนนสำหรับการสัญจรไปมาระหว่างสองตำบลและขนส่งผลผลิตทางการเกษตร	ขนาดกว้าง 6.00 เมตร ยาว 2,950 ม.	8,566,000	8,566,000	8,566,000	8,566,000	8,566,000	ร้อยละหรือจำนวนครัวเรือนประชาชนที่มีการคมนาคมสะดวก รวดเร็วเพิ่มมากขึ้น	ประชาชนมีเส้นทางคมนาคมที่สะดวกและปลอดภัย	กองช่าง
3	ก่อสร้างถนนลาดยางแอสฟัลท์ติกคอนกรีต สายบ้านโคกสามัคคี ม.13 ตำบลไทยเจริญ - บ้านเรียงแก้ว ม.8 ตำบลโคกมะม่วง อำเภอปะคำ จังหวัดบุรีรัมย์	เพื่อให้ประชาชนมีถนนสำหรับการสัญจรไปมาระหว่างสองตำบลและขนส่งผลผลิตทางการเกษตร	ขนาดกว้าง 6.00 เมตร ยาว 2,450 ม.	6,626,000	6,626,000	6,626,000	6,626,000	6,626,000	ร้อยละหรือจำนวนครัวเรือนประชาชนที่มีการคมนาคมสะดวก รวดเร็วเพิ่มมากขึ้น	ประชาชนมีเส้นทางคมนาคมที่สะดวกและปลอดภัย	กองช่าง

ที่	โครงการ	วัตถุประสงค์	เป้าหมาย (ผลผลิต ของโครงการ)	งบประมาณและที่ผ่านมา					ตัวชี้วัด (KPI)	ผลที่คาดว่าจะ ได้รับ	หน่วยงาน รับผิดชอบ หลัก
				2561 (บาท)	2562 (บาท)	2563 (บาท)	2564 (บาท)	2565 (บาท)			
4	ก่อสร้างถนนลาดยางแอสฟัลท์ติกคอนกรีต สายบ้านหนองเสม็ด ม.7 ตำบลไทยเจริญ - รร.ไทยเจริญวิทยา บ้านหนองน้ำใส ม.8 ตำบลหนองบัว อำเภอปะคำ จังหวัดบุรีรัมย์	เพื่อให้ประชาชนมีถนนสำหรับการ สัญจรไปมาระหว่างสองตำบลและ ขนส่งผลผลิตทางการเกษตร	ขนาด กว้าง 6.00 เมตร ยาว 1,600 ม.	4,935,000	4,935,000	4,935,000	4,935,000	4,935,000	ร้อยละหรือจำนวน ครัวเรือนประชาชนที่มี การคมนาคมสะดวก รวดเร็วเพิ่มมากขึ้น	ประชาชนมีเส้นทาง คมนาคมที่สะดวก และปลอดภัย	กองช่าง
5	ขุดลอกสระน้ำบ้านไทยเจริญ หมู่ที่ 1	เพื่อให้ประชาชนมีน้ำใช้เพียงพอ มีคุณภาพ	ขนาด กว้าง 200.00 ม. ยาว 340 เมตร ลึกเฉลี่ย 2.00 เมตร	5,427,000	5,427,000	5,427,000	5,427,000	5,427,000	จำนวนครัวเรือน มีน้ำใช้อย่างเพียงพอ	ประชาชนมีน้ำไว้ใช้ อย่างเพียงพอ	กองช่าง
6	ขุดลอกสระน้ำบ้านถนนหัก หมู่ที่ 2	เพื่อให้ประชาชนมีน้ำใช้เพียงพอ มีคุณภาพ	ขนาด กว้าง 155.00 ม. ยาว 210 เมตร ลึกเฉลี่ย 2.00 เมตร	1,906,000	1,906,000	1,906,000	1,906,000	1,906,000	จำนวนครัวเรือน มีน้ำใช้อย่างเพียงพอ	ประชาชนมีน้ำไว้ใช้ อย่างเพียงพอ	กองช่าง
7	ขุดลอกสระน้ำบ้านหนองพังศรี หมู่ที่ 8	เพื่อให้ประชาชนมีน้ำใช้เพียงพอ มีคุณภาพ	ขนาด กว้าง 170.00 ม. ยาว 200 เมตร ลึกเฉลี่ย 2.00 เมตร	2,698,000	2,698,000	2,698,000	2,698,000	2,698,000	จำนวนครัวเรือน มีน้ำใช้อย่างเพียงพอ	ประชาชนมีน้ำไว้ใช้ อย่างเพียงพอ	กองช่าง
8	ขุดลอกคลองลำจังกอ บ้านโคกสามมัคคี หมู่ที่ 13	เพื่อให้ประชาชนมีน้ำใช้เพียงพอ มีคุณภาพ	ขนาด กว้าง 10.00 ม. ยาว 6,400 เมตร ลึกเฉลี่ย 3.00 เมตร	5,217,000	5,217,000	5,217,000	5,217,000	5,217,000	จำนวนครัวเรือน มีน้ำใช้อย่างเพียงพอ	ประชาชนมีน้ำไว้ใช้ อย่างเพียงพอ	กองช่าง



ที่	โครงการ	วัตถุประสงค์	เป้าหมาย (ผลผลิต ของโครงการ)	งบประมาณและที่ผ่านมา					ตัวชี้วัด (KPI)	ผลที่คาดว่าจะ ได้รับ	หน่วยงาน รับผิดชอบ หลัก
				2561 (บาท)	2562 (บาท)	2563 (บาท)	2564 (บาท)	2565 (บาท)			
9	ชุดลอกคลองคลองทรัพย์พระองค์ บ้านโคกสามัคคี หมู่ที่ 13	เพื่อให้ประชาชนมีน้ำใช้เพียงพอ มีคุณภาพ	ขนาด กว้าง 10.00 ม. ยาว 1,800 เมตร ลึกเฉลี่ย 3.00 เมตร	1,466,000	1,466,000	1,466,000	1,466,000	1,466,000	จำนวนครัวเรือน มีน้ำใช้อย่างเพียงพอ	ประชาชนมีน้ำไว้ใช้ อย่างเพียงพอ	กองช่าง
รวม	9 โครงการ	-	-	39,120,000	39,120,000	39,120,000	39,120,000	39,120,000	-	-	-

**บัญชีครุภัณฑ์**  
**แผนพัฒนาท้องถิ่น (พ.ศ. 2561-2565)**  
**องค์การบริหารส่วนตำบลไทยเจริญ**

แบบ ผ.03

ที่	แผนงาน	หมวด	ประเภท	เป้าหมาย (ผลผลิตของครุภัณฑ์)	งบประมาณและที่ผ่านแล้ว					หน่วยงาน รับผิดชอบหลัก
					2561 (บาท)	2562 (บาท)	2563 (บาท)	2564 (บาท)	2565 (บาท)	
1	บริหารงานทั่วไป	ครุภัณฑ์	ครุภัณฑ์ยานพาหนะ และขนส่ง (รถบรรทุก(ดีเซล) แบบดับเบิ้ลแคบ)	รถบรรทุก(ดีเซล) แบบดับเบิ้ลแคบ จำนวน 1 คัน	787,000 (อบต.)	787,000 (อบต.)	787,000 (อบต.)	787,000 (อบต.)	787,000 (อบต.)	สำนักงานปลัด
2	บริหารงานทั่วไป	ครุภัณฑ์	ครุภัณฑ์คอมพิวเตอร์ (เครื่องคอมพิวเตอร์ สำหรับงานประมวลผล)	จัดซื้อเครื่องคอมพิวเตอร์ สำหรับงานประมวลผล แบบที่ 1(จอขนาดไม่ น้อยกว่า 19 นิ้ว) จำนวน 2 เครื่อง	22,000 (อบต.)	-	-	22,000 (อบต.)	-	สำนักงานปลัด
3	บริหารงานทั่วไป	ครุภัณฑ์	ครุภัณฑ์สำนักงาน (เครื่องโทรสาร)	จัดซื้อเครื่องโทรสาร จำนวน 2 เครื่อง	18,000 (อบต.)	-	-	-	18,000 (อบต.)	สำนักงานปลัด
4	บริหารงานทั่วไป	ครุภัณฑ์	ครุภัณฑ์ไฟฟ้าและ วิทยุ (เครื่องขยายเสียง)	เครื่องคอนโทรล 1 ตัว เครื่องขยาย 1 ตัว อุปกรณ์อื่นๆ (พร้อมค่า ติดตั้ง)	-	150,000 (อบต.)	-	-	-	สำนักงานปลัด

ที่	แผนงาน	หมวด	ประเภท	เป้าหมาย (ผลผลิตของครุภัณฑ์)	งบประมาณและที่ผ่านแล้ว					หน่วยงาน รับผิดชอบหลัก
					2561 (บาท)	2562 (บาท)	2563 (บาท)	2564 (บาท)	2565 (บาท)	
5	บริหารงานทั่วไป	ครุภัณฑ์	ครุภัณฑ์ไฟฟ้าและ วิทยุ (กล่องโทรทัศน์ วงจรถัด)	จัดซื้อกล่องโทรทัศน์วงจรถัด ชนิดเครือข่าย แบบปรับมุมมอง แบบที่ 1	-	48,000 (อบต.)	-	-	-	สำนักงานปลัด
6	บริหารงานทั่วไป	ครุภัณฑ์	ครุภัณฑ์สำนักงาน (โต๊ะทำงาน)	โต๊ะทำงาน จำนวน 2 ตัว	-	15,000 (อบต.)	-	-	-	สำนักงานปลัด
7	บริหารงานทั่วไป	ครุภัณฑ์	ครุภัณฑ์สำนักงาน (เก้าอี้)	เก้าอี้ผู้บริหาร จำนวน 2 ตัว เก้าอี้พนักงาน จำนวน 6 ตัว	-	43,000 (อบต.)	-	-	-	สำนักงานปลัด
8	บริหารงานทั่วไป	ครุภัณฑ์	ครุภัณฑ์สำนักงาน (เครื่องปรับอากาศ)	จัดซื้อเครื่องปรับอากาศ ขนาด 24,000 บีทียู จำนวน 4 เครื่อง	-	33,000 (อบต.)	33,000 (อบต.)	33,000 (อบต.)	33,000 (อบต.)	สำนักงานปลัด
9	บริหารงานทั่วไป	ครุภัณฑ์	ครุภัณฑ์คอมพิวเตอร์ เครื่องพิมพ์ชนิด เลเซอร์)	เครื่องพิมพ์ชนิดเลเซอร์ หรือชนิด LED ขาวดำ ชนิด Network แบบที่ 1 (27 หน้า/นาที) จำนวน 4 เครื่อง	-	7,900 (อบต.)	7,900 (อบต.)	7,900 (อบต.)	7,900 (อบต.)	สำนักงานปลัด

ที่	แผนงาน	หมวด	ประเภท	เป้าหมาย (ผลผลิตของครุภัณฑ์)	งบประมาณและที่ผ่านแล้ว					หน่วยงาน รับผิดชอบหลัก
					2561 (บาท)	2562 (บาท)	2563 (บาท)	2564 (บาท)	2565 (บาท)	
10	บริหารงานทั่วไป	ครุภัณฑ์	ครุภัณฑ์อุปกรณ์ อ่านบัตรแบบอเนก ประสงค์ (Smart Card Reader)	คุณลักษณะพื้นฐาน -สามารถอ่านและเขียน ข้อมูลในบัตรแบบอเนก ประสงค์(Smart Card) ตาม มาตรฐานISO/IEC 7816 ได้ -มีความเร็วสัญญาณนาฬิกา ไม่น้อยกว่า 4.8 MHz -สามารถใช้งานผ่านช่อง เชื่อมต่อ (Interface) แบบ USB ได้ -สามารถใช้กับบัตรแบบ อเนกประสงค์(Smart Card) ที่ใช้แรงดันไฟฟ้า ขนาด 5 Volts, 3 Volts และ 1.8 Volts ได้เป็นอย่างน้อย จำนวน 2 เครื่อง	-	-	1,400 (อบต.)		-	สำนักงานปลัด

ที่	แผนงาน	หมวด	ประเภท	เป้าหมาย (ผลผลิตของครุภัณฑ์)	งบประมาณและที่ผ่านแล้ว					หน่วยงาน รับผิดชอบหลัก
					2561 (บาท)	2562 (บาท)	2563 (บาท)	2564 (บาท)	2565 (บาท)	
11	บริหารงานทั่วไป	ครุภัณฑ์	ครุภัณฑ์ไฟฟ้า และวิทยุ	จัดซื้อเครื่องขยายเสียงแบบ เคลื่อนที่ จำนวน 1 ชุด โดยมีรายละเอียดดังนี้ 1) ชุดเครื่องเสียงเคลื่อน ย้าย Portable PA System พร้อมPowered Mixer 2 x 150 W. 2) ลำโพงสนาม จำนวน 2 ตัว 3) ลำโพง แบบ2-Ways, LF : 8" จำนวน 2 ตัว 4) ไมค์ล้อย 2 ตัว	-	50,000 (อบต.)	-		-	สำนักงานปลัด
12	บริหารงานทั่วไป	ครุภัณฑ์	ครุภัณฑ์งานบ้าน งานครัว (เครื่องทำน้ำร้อน/ น้ำเย็น)	จัดซื้อเครื่องทำน้ำร้อน/ น้ำเย็น จำนวน 2 เครื่อง	-	10,000 (อบต.)	10,000 (อบต.)		-	สำนักงานปลัด

ที่	แผนงาน	หมวด	ประเภท	เป้าหมาย (ผลผลิตของครุภัณฑ์)	งบประมาณและที่ผ่านแล้ว					หน่วยงาน รับผิดชอบหลัก
					2561 (บาท)	2562 (บาท)	2563 (บาท)	2564 (บาท)	2565 (บาท)	
13	บริหารงานทั่วไป	ครุภัณฑ์	ครุภัณฑ์ยานพาหนะ และขนส่ง (รถบรรทุกขยยะ)	ขนาด 6 ตัน 6 ล้อ ปริมาตร กระบอกสูบ ไม่ต่ำกว่า 6,000 ซีซี หรือกำลังเครื่อง ยนต์สูงสุดไม่ต่ำกว่า 170 กิโลวัตต์ - แบบอัดท้าย จำนวน 1 คัน	-	2,400,000 (อบต.)	2,400,000 (อบต.)	2,400,000 (อบต.)	2,400,000 (อบต.)	สำนักงานปลัด /กรมส่งเสริมฯ
14	บริหารงานทั่วไป	ครุภัณฑ์	ครุภัณฑ์สำนักงาน	จัดซื้อ 1. โต๊ะประชุม 9 ตัว 2. เก้าอี้ผู้บริหาร 18 ตัว	-	108,000 (อบต.)	108,000 (อบต.)	-	108,000	สำนักงานปลัด
15	บริหารงานทั่วไป	ครุภัณฑ์	ครุภัณฑ์สำนักงาน	จัดซื้อ 1. เก้าอี้หนังหุ้มหนัง/ หนังเทียม 2. ขาเหล็กชุบโครเมียม	-	15,000 (อบต.)	15,000 (อบต.)	-	-	สำนักงานปลัด
16	บริหารงานทั่วไป	ครุภัณฑ์	ครุภัณฑ์สำนักงาน	จัดซื้อโต๊ะหมู่บูชา หมู่ 9 จำนวน 1 ชุด	-	20,000 (อบต.)	-	-	-	สำนักงานปลัด
17	บริหารงานทั่วไป	ครุภัณฑ์	ครุภัณฑ์คอมพิวเตอร์	จัดซื้อเครื่องคอมพิวเตอร์ โน้ตบุ๊ก สำหรับงาน ประมวลผล จำนวน 3 เครื่อง	-	21,000 (อบต.)	21,000 (อบต.)	21,000 (อบต.)	-	สำนักงานปลัด

ที่	แผนงาน	หมวด	ประเภท	เป้าหมาย (ผลผลิตของครุภัณฑ์)	งบประมาณและที่ผ่านแล้ว					หน่วยงาน รับผิดชอบหลัก
					2561 (บาท)	2562 (บาท)	2563 (บาท)	2564 (บาท)	2565 (บาท)	
18	บริหารงานทั่วไป	ครุภัณฑ์	ครุภัณฑ์โฆษณา และเผยแพร่	จัดซื้อมัลติมีเดียโปรเจคเตอร์ เป็นเครื่องฉายภาพเลนส์เดี่ยว สามารถต่อกับอุปกรณ์เพื่อ ฉายภาพจากคอมพิวเตอร์ และวิดีโอ ใช้ LCD หรือ ระบบ DLP ระดับ xga ความ ละเอียดความละเอียดภาพที่ True ขนาด 3,500ANSI Lumens เพื่อเป็นใช้ในการ นำเสนองานในรูปแบบสื่อวิดีโอ เพอเวอพอยท์ ภาพถ่าย ภาพถ่ายดาวเทียมประกอบ การจัดประชุม การจัดประชุม เวทีประชาชน การจัดกิจกรรม ต่างๆในองค์กร โดยมีการใช้ เทคโนโลยีเพื่อเพิ่มประสิทธิภาพ ในการทำงาน จำนวน 1 เครื่อง	-	-	40,000 (อบต.)		-	สำนักงานปลัด

ที่	แผนงาน	หมวด	ประเภท	เป้าหมาย (ผลผลิตของครุภัณฑ์)	งบประมาณและที่ผ่านแล้ว					หน่วยงาน รับผิดชอบหลัก
					2561 (บาท)	2562 (บาท)	2563 (บาท)	2564 (บาท)	2565 (บาท)	
1	บริหารงานทั่วไป	ครุภัณฑ์	ครุภัณฑ์คอมพิวเตอร์ (สแกนเนอร์ สำหรับ งานเก็บเอกสารทั่วไป)	จัดซื้อเครื่องสแกนเนอร์ จำนวน 1 เครื่อง	-	3,200 (อบต.)	-	-	-	กองคลัง
2	บริหารงานทั่วไป	ครุภัณฑ์	ครุภัณฑ์คอมพิวเตอร์ (เครื่องคอมพิวเตอร์ All In One สำหรับ งานประมวลผล	จัดซื้อเครื่องคอมพิวเตอร์ All In One สำหรับงาน ประมวลผล จำนวน 1 เครื่อง	-	23,000 (อบต.)	-	-	-	กองคลัง
4	บริหารงานทั่วไป	ครุภัณฑ์	ครุภัณฑ์สำนักงาน (ตู้เก็บเอกสาร 40 ช่อง)	จัดซื้อตู้เก็บเอกสาร 40 ช่อง จำนวน 3 หลัง	-	18,000 (อบต.)	-	-	-	กองคลัง



ที่	แผนงาน	หมวด	ประเภท	เป้าหมาย (ผลผลิตของครุภัณฑ์)	งบประมาณและที่ผ่านแล้ว					หน่วยงาน รับผิดชอบหลัก
					2561 (บาท)	2562 (บาท)	2563 (บาท)	2564 (บาท)	2565 (บาท)	
5	บริหารงานทั่วไป	ครุภัณฑ์	ครุภัณฑ์อุปกรณ์ อ่านบัตรแบบอเนก ประสงค์ (Smart Card Reader)	คุณลักษณะพื้นฐาน -สามารถอ่านและเขียน ข้อมูลในบัตรแบบอเนก ประสงค์(Smart Card) ตาม มาตรฐานISO/IEC 7816 ได้ -มีความเร็วสัญญาณนาฬิกา ไม่น้อยกว่า 4.8 MHz -สามารถใช้งานผ่านช่อง เชื่อมต่อ (Interface) แบบ USB ได้ -สามารถใช้กับบัตรแบบ อเนกประสงค์(Smart Card) ที่ใช้แรงดันไฟฟ้า ขนาด 5 Volts, 3 Volts และ 1.8 Volts ได้เป็นอย่างน้อย จำนวน 2 เครื่อง	-	-	1,400 (อบต.)		-	กองคลัง

ที่	แผนงาน	หมวด	ประเภท	เป้าหมาย (ผลผลิตของครุภัณฑ์)	งบประมาณและที่ผ่านแล้ว					หน่วยงาน รับผิดชอบหลัก
					2561 (บาท)	2562 (บาท)	2563 (บาท)	2564 (บาท)	2565 (บาท)	
1	เคหะและชุมชน	ครุภัณฑ์	ครุภัณฑ์คอมพิวเตอร์ (เครื่องคอมพิวเตอร์ สำหรับงานประมวลผล)	เครื่องคอมพิวเตอร์ สำหรับประมวลผล แบบที่ 1(หน้าจอไม่น้อยกว่า 19 นิ้ว) จำนวน 2 เครื่อง	-	22,000 (อบต.)	-	22,000 (อบต.)	-	กองช่าง
2	เคหะและชุมชน	ครุภัณฑ์	ครุภัณฑ์คอมพิวเตอร์ (เครื่องคอมพิวเตอร์ สำหรับงานสำนักงาน)	เครื่องคอมพิวเตอร์ สำหรับงานสำนักงาน (หน้าจอไม่น้อยกว่า 19 นิ้ว)	-	16,000 (อบต.)	-	-	-	กองช่าง
3	เคหะและชุมชน	ครุภัณฑ์	ครุภัณฑ์คอมพิวเตอร์ เครื่องพิมพ์แบบฉีดหมึก (Inkjet Printer)	เครื่องพิมพ์แบบฉีดหมึก (Inkjet Printer) สำหรับกระดาษขนาด A3	-	7,900 (อบต.)	-	-	-	กองช่าง

ที่	แผนงาน	หมวด	ประเภท	เป้าหมาย (ผลผลิตของครุภัณฑ์)	งบประมาณและที่ผ่านแล้ว					หน่วยงาน รับผิดชอบหลัก
					2561 (บาท)	2562 (บาท)	2563 (บาท)	2564 (บาท)	2565 (บาท)	
4	เคหะและชุมชน	ครุภัณฑ์	ครุภัณฑ์อุปกรณ์ อ่านบัตรแบบอเนก ประสงค์ (Smart Card Reader)	คุณลักษณะพื้นฐาน -สามารถอ่านและเขียน ข้อมูลในบัตรแบบอเนก ประสงค์(Smart Card) ตาม มาตรฐานISO/IEC 7816 ได้ -มีความเร็วสัญญาณนาฬิกา ไม่น้อยกว่า 4.8 MHz -สามารถใช้งานผ่านช่อง เชื่อมต่อ (Interface) แบบ USB ได้ -สามารถใช้กับบัตรแบบ อเนกประสงค์(Smart Card) ที่ใช้แรงดันไฟฟ้า ขนาด 5 Volts, 3 Volts และ 1.8 Volts ได้เป็นอย่างน้อย จำนวน 1 เครื่อง	-	-	700 (อบต.)	-	-	กองช่าง

ที่	แผนงาน	หมวด	ประเภท	เป้าหมาย (ผลผลิตของครุภัณฑ์)	งบประมาณและที่ผ่านแล้ว					หน่วยงาน รับผิดชอบหลัก
					2561 (บาท)	2562 (บาท)	2563 (บาท)	2564 (บาท)	2565 (บาท)	
1	การศึกษา	ครุภัณฑ์	ครุภัณฑ์สำนักงาน (โต๊ะทำงาน)	จัดซื้อโต๊ะทำงาน จำนวน 9 ตัว	-	20,000 (อบต.)	20,000 (อบต.)	-	20,000	กองการ ศึกษา
2	การศึกษา	ครุภัณฑ์	ครุภัณฑ์สำนักงาน (เก้าอี้)	จัดซื้อโต๊ะเก้าอี้ จำนวน 9 ตัว	-	12,000 (อบต.)	12,000 (อบต.)	-	12,000	กองการ ศึกษา
3	การศึกษา	ครุภัณฑ์	ครุภัณฑ์การเกษตร (เครื่องตัดหญ้า แบบขับเคลื่อน)	จัดซื้อเครื่องตัดหญ้า แบบขับเคลื่อน จำนวน 1 เครื่อง	-	11,000 (อบต.)	-	-	-	กองการ ศึกษา
4	การศึกษา	ครุภัณฑ์	ครุภัณฑ์สำนักงาน (เครื่องปรับอากาศ)	จัดซื้อเครื่องปรับอากาศ ขนาด 24,000 บีทียู จำนวน 3 เครื่อง	-	33,000 (อบต.)	33,000 (อบต.)	-	33,000	กองการ ศึกษา
5	การศึกษา	ครุภัณฑ์	ครุภัณฑ์สำนักงาน (โต๊ะทำงาน)	จัดซื้อโต๊ะทำงาน จำนวน 5 ตัว	-	7,200 (อบต.)	10,800 (อบต.)	-	-	กองการ ศึกษา
6	การศึกษา	ครุภัณฑ์	ครุภัณฑ์สำนักงาน (โต๊ะหินขัด)	จัดซื้อโต๊ะหินขัด จำนวน 5 ชุด	-	18,500 (อบต.)	-	-	-	กองการ ศึกษา
7	การศึกษา	ครุภัณฑ์	ครุภัณฑ์สำนักงาน (ตู้วางหนังสือ)	จัดซื้อตู้วางหนังสือ จำนวน 5 ตู้	-	12,500 (อบต.)	-	-	-	กองการ ศึกษา

ที่	แผนงาน	หมวด	ประเภท	เป้าหมาย (ผลผลิตของครุภัณฑ์)	งบประมาณและที่ผ่านแล้ว					หน่วยงาน รับผิดชอบหลัก
					2561 (บาท)	2562 (บาท)	2563 (บาท)	2564 (บาท)	2565 (บาท)	
8	การศึกษา	ครุภัณฑ์	ครุภัณฑ์สำนักงาน (ที่วางหนังสือพิมพ์)	จัดซื้อที่วางหนังสือพิมพ์ จำนวน 5 ชุด	-	12,500 (อบต.)	-		-	กองการ ศึกษา
9	การศึกษา	ครุภัณฑ์	ครุภัณฑ์อุปกรณ์ อ่านบัตรแบบอเนก ประสงค์ (Smart Card Reader)	คุณลักษณะพื้นฐาน -สามารถอ่านและเขียน ข้อมูลในบัตรแบบอเนก ประสงค์(Smart Card) ตาม มาตรฐานISO/IEC 7816 ได้ -มีความเร็วสัญญาณนาฬิกา ไม่น้อยกว่า 4.8 MHz -สามารถใช้งานผ่านช่อง เชื่อมต่อ (Interface) แบบ USB ได้ -สามารถใช้กับบัตรแบบ อเนกประสงค์(Smart Card) ที่ใช้แรงดันไฟฟ้า ขนาด 5 Volts, 3 Volts และ 1.8 Volts ได้เป็นอย่างน้อย จำนวน 2 เครื่อง	-	-	1,400 (อบต.)		-	กองการ ศึกษา

ที่	แผนงาน	หมวด	ประเภท	เป้าหมาย (ผลผลิตของครุภัณฑ์)	งบประมาณและที่ผ่านแล้ว					หน่วยงาน รับผิดชอบหลัก
					2561 (บาท)	2562 (บาท)	2563 (บาท)	2564 (บาท)	2565 (บาท)	
1	สังคมสงเคราะห์	ครุภัณฑ์	ครุภัณฑ์ยานพาหนะ และขนส่ง รถบรรทุก(ดีเซล)	รถบรรทุก(ดีเซล) ขนาด 3 ตัน 6 ล้อ ปริมาตรกระบอกลูกสูบ ไม่ต่ำกว่า 3,000 ซีซี	1,075,000 (อบต.)	1,075,000 (อบต.)	1,075,000 (อบต.)	-	1,075,000	กองสวัสดิการ สังคม
2	สร้างความเข้มแข็ง ของชุมชน	ครุภัณฑ์	ครุภัณฑ์คอมพิวเตอร์ (เครื่องคอมพิวเตอร์ สำหรับงานประมวลผล)	จัดซื้อเครื่องคอมพิวเตอร์ สำหรับงานประมวลผล แบบที่ 1(จอขนาดไม่ น้อยกว่า 19 นิ้ว) จำนวน 2 เครื่อง	22,000 (อบต.)	22,000 (อบต.)	-	-	-	กองสวัสดิการ สังคม
7	สร้างความเข้มแข็ง ของชุมชน	ครุภัณฑ์	ครุภัณฑ์คอมพิวเตอร์ (โน้ตบุ๊ก สำหรับงาน ประมวลผล)	จัดซื้อคอมพิวเตอร์ โน้ตบุ๊ก จำนวน 2 เครื่อง สำหรับกองสวัสดิการสังคม	21,000 (อบต.)	-	-	-	-	กองสวัสดิการ สังคม
8	สร้างความเข้มแข็ง ของชุมชน	ครุภัณฑ์	ครุภัณฑ์โฆษณาและ เผยแพร่ (โทรทัศน์) แอล อี ดี (LED TV) ขนาด 50 นิ้ว	จัดซื้อโทรทัศน์ แอล อี ดี ขนาด 50 นิ้ว จำนวน 1 เครื่อง สำหรับกองสวัสดิการสังคม	27,000 (อบต.)	-	-	-	-	กองสวัสดิการ สังคม
9	สร้างความเข้มแข็ง ของชุมชน	ครุภัณฑ์	ครุภัณฑ์คอมพิวเตอร์ (เครื่องพิมพ์ชนิด เลเซอร์ หรือชนิด LED สี แบบ Network)	จัดซื้อเครื่องพิมพ์ จำนวน 2 เครื่อง สำหรับกองสวัสดิการสังคม	12,000 (อบต.)	12,000 (อบต.)	-	-	-	กองสวัสดิการ สังคม

ที่	แผนงาน	หมวด	ประเภท	เป้าหมาย (ผลผลิตของครุภัณฑ์)	งบประมาณและที่ผ่านแล้ว					หน่วยงาน รับผิดชอบหลัก
					2561 (บาท)	2562 (บาท)	2563 (บาท)	2564 (บาท)	2565 (บาท)	
10	สร้างความเข้มแข็ง ของชุมชน	ครุภัณฑ์	ครุภัณฑ์ยานพาหนะ และขนส่ง	จัดซื้อรถยนต์ส่วนบุคคล รถบรรทุก(ดีเซล) ขนาด 1 ตัน ปริมาตรกระบอกสูบไม่ต่ำกว่า 2,400 ซีซี หรือกำลังเครื่อง ยนต์สูงสุดไม่ต่ำกว่า 110 กิโลวัตต์ ขับเคลื่อน 2 ล้อ แบบดับเบิ้ลแคว็บ	-	-	814,000 (อบต.)	814,000 (อบต.)	814,000 (อบต.)	กองสวัสดิการ สังคม
11	สร้างความเข้มแข็ง ของชุมชน	ครุภัณฑ์	ครุภัณฑ์สำนักงาน (เครื่องปรับอากาศ)	จัดซื้อเครื่องปรับอากาศ ขนาด 24,000 บีทียู จำนวน 2 เครื่อง	-	33,000 (อบต.)	33,000 (อบต.)		-	กองสวัสดิการ สังคม

ที่	แผนงาน	หมวด	ประเภท	เป้าหมาย (ผลผลิตของครุภัณฑ์)	งบประมาณและที่ผ่านแล้ว					หน่วยงาน รับผิดชอบหลัก
					2561 (บาท)	2562 (บาท)	2563 (บาท)	2564 (บาท)	2565 (บาท)	
12	สร้างความเข้มแข็ง ของชุมชน	ครุภัณฑ์	ครุภัณฑ์อุปกรณ์ อ่านบัตรแบบอเนก ประสงค์ (Smart Card Reader)	คุณลักษณะพื้นฐาน -สามารถอ่านและเขียน ข้อมูลในบัตรแบบอเนก ประสงค์(Smart Card) ตาม มาตรฐานISO/IEC 7816 ได้ -มีความเร็วสัญญาณนาฬิกา ไม่น้อยกว่า 4.8 MHz -สามารถใช้งานผ่านช่อง เชื่อมต่อ (Interface) แบบ USB ได้ -สามารถใช้กับบัตรแบบ อเนกประสงค์(Smart Card) ที่ใช้แรงดันไฟฟ้า ขนาด 5 Volts, 3 Volts และ 1.8 Volts ได้เป็นอย่างดี จำนวน 3 เครื่อง	-	-	2,100 (อบต.)		-	กองสวัสดิการ สังคม



ที่	แผนงาน	หมวด	ประเภท	เป้าหมาย (ผลผลิตของครุภัณฑ์)	งบประมาณและที่ผ่านแล้ว					หน่วยงาน รับผิดชอบหลัก
					2561 (บาท)	2562 (บาท)	2563 (บาท)	2564 (บาท)	2565 (บาท)	
1	การเกษตร	ครุภัณฑ์	ครุภัณฑ์สำนักงาน (เครื่องปรับอากาศ)	จัดซื้อเครื่องปรับอากาศ แบบแยกส่วน ขนาด 13,000 บีทียู จำนวน 1 เครื่อง	30,000 (อบต.)	-	-	-	-	กองส่งเสริม การเกษตร
2	การเกษตร	ครุภัณฑ์	ครุภัณฑ์อุปกรณ์ อ่านบัตรแบบอเนก ประสงค์ (Smart Card Reader)	คุณลักษณะพื้นฐาน -สามารถอ่านและเขียน ข้อมูลในบัตรแบบอเนก ประสงค์(Smart Card) ตาม มาตรฐานISO/IEC 7816 ได้ -มีความเร็วสัญญาณนาฬิกา ไม่น้อยกว่า 4.8 MHz -สามารถใช้งานผ่านช่อง เชื่อมต่อ (Interface) แบบ USB ได้ -สามารถใช้กับบัตรแบบ อเนกประสงค์(Smart Card) ที่ใช้แรงดันไฟฟ้า ขนาด 5 Volts, 3 Volts และ 1.8 Volts ได้เป็นอย่างดี จำนวน 1 เครื่อง	-	-	700 (อบต.)		-	กองส่งเสริม การเกษตร

## ส่วนที่ ๔

### แนวทางการติดตามและประเมินผล

#### ๔.๑ การติดตามและประเมินผลยุทธศาสตร์

แนวทางการพิจารณาการติดตามและประเมินผลแผนพัฒนาท้องถิ่นตามระเบียบกระทรวงมหาดไทยว่าด้วย การจัดทำแผนพัฒนาขององค์กรปกครองส่วนท้องถิ่น พ.ศ. ๒๕๔๘ แก้ไขเพิ่มเติม (ฉบับที่ ๓) พ.ศ. ๒๕๖๑ เป็นแบบที่ กำหนดให้คณะกรรมการติดตามและประเมินผลแผนพัฒนาท้องถิ่น ดำเนินการให้คะแนน ตามเกณฑ์ที่กำหนดไว้ ซึ่งเป็นส่วนหนึ่งของการติดตามและประเมินผลแผนพัฒนา โดย ดำเนินการให้แล้วเสร็จภายในหกสิบวัน นับแต่วันที่ ประกาศใช้งบประมาณรายจ่าย มีรายละเอียด ดังนี้

๑. แนวทางการพิจารณาการติดตามและประเมินผลยุทธศาสตร์เพื่อความสอดคล้องแผนพัฒนา ประกอบด้วย

๑.๑ ข้อมูลสภาพทั่วไปและข้อมูลพื้นฐานขององค์กรปกครองส่วนท้องถิ่น ๒๐ คะแนน

๑.๒ การวิเคราะห์สถานการณ์และศักยภาพ ๑๕ คะแนน

๑.๓ ยุทธศาสตร์ ๖๕ คะแนน ประกอบด้วย

(๑) ยุทธศาสตร์ขององค์กรปกครองส่วนท้องถิ่น ๑๐

(๒) ยุทธศาสตร์ขององค์กรปกครองส่วนท้องถิ่นในเขตจังหวัด ๑๐ คะแนน

(๓) ยุทธศาสตร์จังหวัด ๑๐ คะแนน

(๔) วิสัยทัศน์ ๕ คะแนน

(๕) กลยุทธ์ ๕ คะแนน

(๖) เป้าประสงค์ของแต่ละประเด็นกลยุทธ์ ๕ คะแนน

(๗) จุดยืนทางยุทธศาสตร์ ๕ คะแนน

(๘) แผนงาน ๕ คะแนน

(๙) ความเชื่อมโยงของยุทธศาสตร์ในภาพรวม ๕ คะแนน

(๑๐) ผลผลิต/โครงการ ๕ คะแนน

คะแนนรวม ๑๐๐ คะแนน เกณฑ์ที่ควรได้เพื่อให้เกิดความสอดคล้องและขับเคลื่อน การพัฒนา ท้องถิ่นขององค์กรปกครองส่วนท้องถิ่น ไม่ควรน้อยกว่าร้อยละ ๘๐ (๘๐ คะแนน)

๒. แนวทางการพิจารณาการติดตามและประเมินผลโครงการเพื่อความสอดคล้องแผนพัฒนา ประกอบด้วย

๒.๑ การสรุปสถานการณ์การพัฒนา ๑๐ คะแนน

๒.๒ การประเมินผลการนำแผนพัฒนาท้องถิ่นสู่ปฏิบัติในเชิงปริมาณ ๑๐ คะแนน

๒.๓ การประเมินผลการนำแผนพัฒนาท้องถิ่นสู่ปฏิบัติในเชิงคุณภาพ ๑๐ คะแนน

๒.๔ ยุทธศาสตร์และแผนงาน ๑๐ คะแนน

๒.๕ โครงการพัฒนา ๖๐ คะแนน ประกอบด้วย

(๑) ความชัดเจนของชื่อโครงการ ๕ คะแนน

(๒) กำหนดวัตถุประสงค์สอดคล้องกับโครงการ ๕ คะแนน

- (๓) เป้าหมาย (ผลผลิตของโครงการ) มีความชัดเจนนำไปสู่การตั้งงบประมาณได้ถูกต้อง ๕ คะแนน
  - (๔) โครงการมีความสอดคล้องกับแผนยุทธศาสตร์ชาติ ๒๐ ปี ๕ คะแนน
  - (๕) เป้าหมาย (ผลผลิตของโครงการ) มีความสอดคล้องกับแผนพัฒนาเศรษฐกิจและสังคมแห่งชาติ ฉบับที่ ๑๒ ๕ คะแนน
  - (๖) โครงการมีความสอดคล้องกับ Thailand ๔.๐ ๕ คะแนน
  - (๗) โครงการสอดคล้องกับยุทธศาสตร์จังหวัด ๕ คะแนน
  - (๘) โครงการแก้ไขปัญหาความยากจนหรือการเสริมสร้างให้ประเทศชาติมั่นคง มั่งคั่ง ยั่งยืน ภายใต้หลักปรัชญา ๕ คะแนน
  - (๙) งบประมาณ มีความสอดคล้องกับเป้าหมาย (ผลผลิตของโครงการ) ๕ คะแนน
  - (๑๐) มีการประมาณการราคาถูกต้องตามหลักวิธีการงบประมาณ ๕ คะแนน
  - (๑๑) มีการกำหนดตัวชี้วัด (KPI) และสอดคล้องกับวัตถุประสงค์และผลที่คาดว่าจะได้รับ ๕ คะแนน
  - (๑๒) ผลที่คาดว่าจะได้รับ สอดคล้องกับวัตถุประสงค์ ๕ คะแนน
- คะแนนรวม ๑๐๐ คะแนน เกณฑ์ที่ควรได้เพื่อให้เกิดความสอดคล้องและขับเคลื่อนการ พัฒนาท้องถิ่นขององค์กรปกครองส่วนท้องถิ่น ไม่ควรน้อยกว่าร้อยละ ๘๐ (๘๐ คะแนน)

๓. แนวทางการพิจารณาการติดตามและประเมินผลยุทธศาสตร์เพื่อความสอดคล้องแผนพัฒนาขององค์กรปกครองส่วนท้องถิ่น ประเด็นการพิจารณา

- ๑. ข้อมูลสภาพทั่วไปและข้อมูลพื้นฐานขององค์กรปกครองส่วนท้องถิ่น ๒๐
- ๒. การวิเคราะห์สภาพการณ์และศักยภาพ ๑๕
- ๓. ยุทธศาสตร์ ประกอบด้วย ๖๕
  - ๓.๑ ยุทธศาสตร์ขององค์กรปกครองส่วนท้องถิ่น (๑๐)
  - ๓.๒ ยุทธศาสตร์ขององค์กรปกครองส่วนท้องถิ่นในเขตจังหวัด (๑๐)
  - ๓.๓ ยุทธศาสตร์จังหวัด (๑๐)
  - ๓.๔ วิสัยทัศน์ (๕)
  - ๓.๕ กลยุทธ์ (๕)
  - ๓.๖ เป้าประสงค์ของแต่ละประเด็นกลยุทธ์ (๕)
  - ๓.๗ จุดยืนทางยุทธศาสตร์ (๕)
  - ๓.๘ แผนงาน (๕)
  - ๓.๙ ความเชื่อมโยงของยุทธศาสตร์ในภาพรวม (๕)
  - ๓.๑๐ ผลผลิต/โครงการ (๕) รวมคะแนน ๑๐๐

#### ๔.๒ การติดตามและประเมินผลโครงการ

องค์การบริหารส่วนตำบลไทยเจริญ ใช้การติดตามและประเมินผลโครงการ โดยใช้ตัวแบบวัดผลในเชิงปริมาณและคุณภาพ ตามที่จะกล่าวต่อไปในหัวข้อที่ ๓.๑ และมีหลักการประเมินผลโครงการที่สำคัญ คือ การติดตามและประเมินผลโครงการว่าบรรลุวัตถุประสงค์ที่กำหนดไว้ในโครงการทุกประการหรือไม่อย่างไร

## ๔.๓ สรุปผลการพัฒนาท้องถิ่น

### ๔.๓.๑ การวัดผลในเชิงปริมาณและเชิงคุณภาพ

#### (๑) การวัดผลในเชิงปริมาณ

ตามท้องที่การบริหารส่วนตำบลไทยเจริญได้ดำเนินการจัดทำแผนพัฒนาขึ้นมาเพื่อใช้เป็นเครื่องมือในการพัฒนาองค์การบริหารส่วนตำบลไทยเจริญให้บรรลุเป้าหมายที่วางไว้ เกิดประสิทธิภาพ ประสิทธิผลสูงสุดในการแก้ไขปัญหาให้กับประชาชน ในการจัดทำแผนพัฒนานั้นจะต้องมีการติดตามและประเมินแผนพัฒนา ตามระเบียบกระทรวงมหาดไทย ว่าด้วยการจัดทำแผนขององค์กรปกครองส่วนท้องถิ่น พ.ศ. ๒๕๔๘ หมวด ๖ ข้อ ๒๙ และระเบียบกระทรวงมหาดไทย ว่าด้วยการจัดทำแผนขององค์กรปกครองส่วนท้องถิ่น (ฉบับที่ ๓) พ.ศ. ๒๕๖๑ ข้อ ๑๓ โดยคณะกรรมการติดตามและประเมินแผนพัฒนาเป็นผู้ดำเนินการติดตามและประเมินผลแผนพัฒนา ซึ่งคณะกรรมการจะต้องดำเนินการกำหนดแนวทาง วิธีการในการติดตามและประเมินผลแผนพัฒนา ดำเนินการติดตามและประเมินผลแผนพัฒนา รายงานผลและเสนอความเห็นซึ่งได้จากการติดตามและประเมินผลแผนพัฒนาต่อผู้บริหารท้องถิ่น เพื่อให้ผู้บริหารท้องถิ่นเสนอต่อสภาท้องถิ่น และคณะกรรมการพัฒนาท้องถิ่น พร้อมทั้งประกาศผลการติดตามและประเมินผลแผนพัฒนา ให้ประชาชนในท้องถิ่นทราบในที่เปิดเผยภายในสิบห้าวันนับแต่วันผู้บริหารท้องถิ่นเสนอผลการติดตามและประเมินผลดังกล่าว และต้องปิดประกาศไว้เป็นระยะเวลาไม่น้อยกว่าสามสิบวันโดยอย่างน้อยปีละหนึ่งครั้งภายในเดือนธันวาคมของทุกปี

#### โดยเครื่องมือที่ใช้ในการติดตามและประเมินผลในเชิงปริมาณ มีดังนี้

แบบที่ ๑ การกำกับการจัดทำแผนยุทธศาสตร์ขององค์กรปกครองส่วนท้องถิ่น

แบบที่ ๒ แบบติดตามผลการดำเนินงานขององค์กรปกครองส่วนท้องถิ่น

แบบที่ ๓/๑ แบบประเมินผลการดำเนินงานตามแผนยุทธศาสตร์

แบบประเมินคุณภาพของแผนพัฒนา

(แจ้งตามหนังสือกระทรวงมหาดไทย ที่ มท ๐๘๑๐.๓/ว ๒๙๓๑ ลงวันที่ ๑๕ พฤษภาคม ๒๕๖๒ เรื่องซักซ้อมแนวทางการทบทวนแผนพัฒนาท้องถิ่น (พ.ศ.๒๕๖๑-๒๕๖๕ ขององค์กรปกครองส่วนท้องถิ่น)

การติดตามและประเมินผลด้วยระบบ e-plan ([www.dla.go.th](http://www.dla.go.th))

#### (๒) การวัดผลในเชิงคุณภาพ

การจัดผลเชิงคุณภาพ องค์การบริหารส่วนตำบลไทยเจริญใช้การสำรวจความพึงพอใจในการวัดผลเชิงคุณภาพโดยภาพรวม โดยได้มีการประเมินความพึงพอใจ ซึ่งการประเมินความพึงพอใจทำให้ทราบถึงผลเชิงคุณภาพในการดำเนินงานขององค์การบริหารส่วนตำบลไทยเจริญในภาพรวม

#### โดยเครื่องมือที่ใช้ในการประเมินความพึงพอใจ มีดังนี้

แบบที่ ๓/๒ แบบประเมินความพึงพอใจต่อผลการดำเนินงานขององค์การบริหารส่วนตำบลไทยเจริญ

แบบที่ ๓/๓ แบบประเมินความพึงพอใจของประชาชนที่มีต่อการให้บริการ

#### ๔.๔ ข้อเสนอแนะในการจัดทำแผนพัฒนาท้องถิ่นในอนาคต

##### ๔.๔.๑ ผลกระทบนำไปสู่ออนาคต

๑. เกิดการพัฒนาพัฒนาที่ล่าช้า เพราะการดำเนินงานต่างๆ ขององค์กรปกครองส่วนท้องถิ่นต้องผ่านกระบวนการหลายขั้นตอน สลับซับซ้อน

๒. ประชาชนอาจเกิดความเบื่อหน่ายกับกระบวนการจัดทำแผนที่มีความยุ่งยากมากขึ้น

๓. ปัญหาอาจไม่ได้รับการแก้ไขอย่างตรงจุดเพราะข้อจำกัดของระเบียบกฎหมายที่ทำให้ยากและบางเรื่องอาจทำไม่ได้

##### ๔.๔.๒ ข้อเสนอแนะ ผลจากการพัฒนา

๑) การจัดทำแผนพัฒนาท้องถิ่น(พ.ศ. ๒๕๖๑-๒๕๖๕) ควรพิจารณาใช้แผนยุทธศาสตร์การพัฒนามาเป็นกรอบในการจัดทำแผนพัฒนาท้องถิ่นและให้มีความสอดคล้องกัน

๒) การจัดทำแผนพัฒนาท้องถิ่น(พ.ศ. ๒๕๖๑-๒๕๖๕) ควรพิจารณางบประมาณและคำนึงถึงสถานการณ์คลัง ในการพิจารณาโครงการ/กิจกรรม ที่จะบรรจุในแผนพัฒนาถิ่น(พ.ศ. ๒๕๖๑-๒๕๖๕)

๓) ควรเร่งรัดให้มีการดำเนินโครงการ/กิจกรรม ที่ตั้งในข้อบัญญัติงบประมาณรายจ่ายให้สามารถดำเนินการได้ในปีงบประมาณนั้น

๔) องค์การบริหารส่วนตำบลไทยเจริญควรพิจารณาตั้งงบประมาณให้เพียงพอและเหมาะสมกับกับภารกิจแต่ละด้านที่ต้องดำเนินการ ซึ่งจะช่วยลดปัญหาในการโอนเพิ่ม โอนลด โอนตั้งจ่ายรายการใหม่

ภาคผนวก



ประกาศองค์การบริหารส่วนตำบลไทยเจริญ  
เรื่อง แผนพัฒนาท้องถิ่น (พ.ศ. ๒๕๖๑ - ๒๕๖๕)

\*\*\*\*\*

ตามที่องค์การบริหารส่วนตำบลไทยเจริญ ได้ดำเนินการทบทวนแผนพัฒนาท้องถิ่น (พ.ศ. ๒๕๖๑-๒๕๖๕) เพื่อให้มีความสอดคล้องและเชื่อมโยงกับแผนพัฒนาจังหวัด แผนพัฒนากลุ่มจังหวัด รวมทั้งแผนปฏิบัติราชการประจำปีจังหวัด และแผนปฏิบัติราชการประจำปีกลุ่มจังหวัด เพื่อการบูรณาการแผนงาน โครงการ กิจกรรม และงบประมาณในพื้นที่ได้อย่างมีประสิทธิภาพ ขององค์การบริหารส่วนตำบลไทยเจริญ และสภาองค์การบริหารส่วนตำบลไทยเจริญ ได้พิจารณาอนุมัติแผนพัฒนาท้องถิ่น (พ.ศ. ๒๕๖๑-๒๕๖๕) ให้ความเห็นชอบในกัรประชุมสภาองค์การบริหารส่วนตำบลไทยเจริญ สมัยวิสามัญ สมัยที่ ๑ ครั้งที่ ๑ ประจำปี ๒๕๖๒ เมื่อวันที่ ๑๔ เดือนมิถุนายน พ.ศ. ๒๕๖๒ แล้วนั้น

เพื่อให้การปฏิบัติงานขององค์การบริหารส่วนตำบลไทยเจริญ เป็นไปด้วยความเรียบร้อยและถูกต้องตามระเบียบกระทรวงมหาดไทยว่าด้วยการจัดทำแผนพัฒนาขององค์กรปกครองส่วนท้องถิ่น พ.ศ. ๒๕๕๘ แก้ไขเพิ่มเติม (ฉบับที่ ๓) พ.ศ. ๒๕๖๑ ข้อ ๒๔ จึงขอประกาศใช้แผนพัฒนาท้องถิ่น (พ.ศ. ๒๕๖๑-๒๕๖๕) ขององค์การบริหารส่วนตำบลไทยเจริญ โดยสามารถขอดูหรือสอบถามเพิ่มเติมได้ที่ ศูนย์ข้อมูลข่าวสารขององค์การบริหารส่วนตำบลไทยเจริญ ณ องค์การบริหารส่วนตำบลไทยเจริญ หมู่ที่ ๗ ตำบลไทยเจริญ อำเภอปะคำ จังหวัดบุรีรัมย์ โทรศัพท์ ๐-๔๔๖๓-๔๗๕๐

จึงประกาศให้ทราบโดยทั่วกัน

ประกาศ ณ วันที่ ๑๔ มิถุนายน พ.ศ. ๒๕๖๒

(นายสาคร อินทามา)

นายกองค์การบริหารส่วนตำบลไทยเจริญ